IL WEEKEND RAI SVEGLIA L'INTERESSE...

LA STAMPA

ANNO 130. N. 96** SPEDIZIONE ABBONAMENTO POSTALE - PUBBLICITA' 50% DOMENICA 7 APRILE 1996 L. 1500 (*)/L. 2500 (**) AL SABATO CON SPECCHIO

...DI TUTTA LA FAMIGLIA. (E fa riposare il telecomando).. RAI RADIO TELEVISIONI ITALIANA Di tutto, di più.

REDAZIONE, AMMINISTRAZIONE, TIPOGRAFIA: 10126 TORINO, VIA MARENCO 32, CENTRALINO 011/65681. TELEX 221121. FAX 011/655306. REDAZIONE DI ROMA: VIA BARBERINI 50, TEL. 06/472901. FAX 06/4749181. REDAZIONE DI MILANO: PIAZZA CAVOUR 2, TEL. 02/780571. FAX 02/28100448. ABBONAMENTI: 10121 TORINO, VIA ROMA 80, TEL. 011/6568.334/335; 011/535634. FAX 011/5627858. TARIFFE PER L'ITALIA: 6 NUMERI (C.C. POSTALE 7104) CONSEGNA DECENTRATA ALLA POSTA ANNO L. 908.000. TARIFFE PER L'ESTERO: L. 677.000. COPIE ARRETRATE L. 3.000. USA: LA STAMPA (USPS 684-830) PUBLISHED AND PRINTED DAILY IN TURIN ITALY. $ USA 600 YEARLY. SECOND CLASS POSTAGE PAID AT L.I.C. NEW YORK AND ADDRESS MAILING OFFICES. SEND ADDRESS CHANGES TO LA STAMPA C/O SPEEDIMPEX USA INCORPORATION - 3502 [illegible] - L.I.C. NY 11101 - 2421.

(*) PREZZI «TANDEM»: L. 1.500, CON «IL MATTINO DELL'ALTO ADIGE»: L. 1.700, E A RICHIESTA ANCHE «IL CORRIERE»: L. 1.500, E A RICHIESTA ANCHE «LE NOTIZIE». PREZZI DI VENDITA ALL'ESTERO: ALBANIA Lek. 200; AUSTRALIA $ A. 4,00; ARGENTINA Pesos 4; AUSTRIA SC. 25; BELGIO FB. 75; BRASILE Crs 3,50; BULGARIA Leva 200; CANADA $ C. 3; CIPRO Mils. 850; CROAZIA K. 9,5; DANIMARCA KR. 15; EGITTO E.P. 5; FINLANDIA FMK 10; FRANCIA FR. 12; GERMANIA D.M. 3,50; GRECIA DR. 450; INGHILTERRA P. 1,20; LUSSEMBURGO FL. 75; MALTA Cents 50; MESSICO NS 10; NORVEGIA KR. 15; OLANDA FL. 4; PORTOGALLO Esc. 350; MADEIRA Esc. 370; SLOVENIA Tall. 200; SPAGNA Pts. 250; CANARIE Pts. 300; SUD AFRICA RD. 8,95; SVEZIA SKR. 15; SVIZZERA FRS. 2,80; TICINO FRS. 2,50; UNGHERIA FTN. 215; USA $ 2,50. (**) AL SABATO L. 2.500 CON SPECCHIO, ABBONAMENTO FACOLTATIVO IN PIEMONTE, LIGURIA E VALLE D'AOSTA.

CONCESSIONARIA ESCLUSIVA PUBBLICITA': PUBLIKOMPASS SPA: 20123 MILANO, VIA CAIROLI 2/a, TEL. 02/864701, FAX 02/86470490. 10126 TORINO, CORSO MASSIMO D'AZEGLIO 60, TEL. 011/65211, FAX 011/6521500. TARIFFE: MODULO MM 45X30: FESTIVI, POSIZIONE O DATA DI RIGORE TARIFFA IN PARENTESI. OCCASIONALI L. 1.260.000 (1.536.000), SABATO L. 1.550.000; COMMERCIALI L. 1.150.000 (1.380.000), SABATO L. 1.400.000; RICERCHE DI PERSONALE: IL VENERDI', L. 1.050.000 (1.260.000), VENERDI' + SABATO L. 1.400.000, VENERDI' + DOMENICA L. 1.350.000; FINANZIARI-LEGALI L. 1.100.000 (1.320.000), SABATO L. 1.400.000; NECROLOGI L. 15.500 LA PAROLA (FAMIGLIA 12.000); MANOSCRITTI E RINNOVAMENTI L. 14.500; ECHI DI CRONACA L. 32.000 LA LINEA; ECC. (CIFRE VEDI RUBRICHE). PIU' IVA.

IL GIORNALE SI RISERVA DI RIFIUTARE QUALSIASI INSERZIONE

Dini: proposta retrograda

Fini sul fisco divide il Polo

LO SPETTRO DEL VOTO INUTILE

DA qualche tempo, i partiti che competono in vista delle elezioni si comportano come se avessero perduto, subitamente, la forte fede che ancor ieri li trascinava. Sembrano afflitti come da una disperazione occulta, da un senso metafisico di noia. Si guardano biechi l'un l'altro, si azzuffano, ma non sembrano credere sino in fondo in quel che dicono, in quel che fanno, nel traguardo che pretendono di voler raggiungere. Quasi si direbbe che un dubbio li affligga, di carattere ontologico: forse non esiste, la divina sorpresa che avrebbe dovuto scaturire dalle urne; forse il dramma che si recita è senza contenuto, è solo un involucro vacuo rivestito di vacue parole.

Forse il 21 aprile non accadrà nulla di decisivo, di risolutivo - non sarà il tribunale supremo, che si sperava tranciasse nodi con affilato coltello - e le elezioni tanto invocate si riveleranno un evento superfluo, addirittura inutile: un evento suscitato non per agire ma per simulare attivismo, non per mettere in scena le discordie civili e provocare risoluzioni ma per esitare ancora un po', per rinviare di qualche mese ancora l'ora in cui tocca far politica senza più scuse: la stessa politica che era stata cominciata e poi abbandonata, prima che si decidesse di andare alle urne e di scompigliare

Barbara Spinelli

CONTINUA A PAG. 6 PRIMA COLONNA

ROMA. «Retrograda e demagogica», ecco cos'è la proposta di Fini di abolire la ritenuta fiscale alla fonte. Il giudizio sferzante viene da un «economista» ora quantomai inviso alla destra: Lamberto Dini. Il giorno dopo la proposta-bomba del leader di an, Fini si è attirato la più aspra riprovazione della sinistra e dei sindacati (Cisnal compresa). Ma ha anche catalizzato intorno a sé i fedelissimi: da Casini a Marzano, a (guarda caso) Pannella. Non Buttiglione però che ha ritenuto la cosa «poco seria». Ieri il presidente di an risaliva il Tevere su un battello: «Mi limito a constatare - ha detto ai cronisti che gli chiedevano un commento alle reazioni suscitate dal suo progetto fiscale - che tutte le volte che il centrodestra lancia una proposta innovativa capace di determinare dei cambiamenti nel sistema fiscale, l'Ulivo si limita a dire che è demagogia e non contrappone assolutamente nulla. La realtà vera è che il centrosinistra ha timore del nuovo».

Masci e Meli ALLE PAG. 3 E 6

Polemiche dopo la condanna del poliziotto per mafia. Indagini sui testi

«E' un complotto, mi ribello»

Contrada protesta. Ma il pm cerca i complici

Bruno Contrada

PALERMO. «Certo che ci speravo nell'assoluzione. Anzi, "dovevo" essere assolto, visto che sono innocente. Perciò non ho esitazioni e dico che questa sentenza è ingiusta perché io non sono colpevole». Bruno Contrada ribadisce gli stessi concetti ai giornalisti che lo tengono in stato d'assedio. Non un tono sbagliato, non un sintomo di tensione. Eppure la condanna a dieci anni di carcere («Non sono fuggito dall'aula mi sono allontanato per non offrire uno spettacolo indecoroso») deve averlo sconvolto. Ma non perde l'abitudine alla consueta cortesia, anche nei confronti di quanti con lui non sono stati teneri, travalicando persino il limite dello stato di «necessità professionale». Assediato dai cronisti, sa che ora tutto ruota attorno al «detonatore» di una delle più cruente polemiche del «caso Contrada»: la tesi del complotto più o meno velatamente agitata dalla difesa. La procura, intanto, cerca i complici, indaga sulle persone che lo hanno difeso.

La Licata e Ravidà A PAG. 4 E 5

GIULIANO FERRARA

«Hanno ucciso la giustizia»

ROMA. «La condanna di Contrada è un delitto - dice Giuliano Ferrara (foto) -, frutto di un processo basato sul nulla, tipico di un Paese dove i magistrati non servono la Giustizia, ma "fanno giustizia" seguendo i loro fini». **Tiberga** A PAG. 5

PINO ARLACCHI

«Un processo regolare»

ROMA. «E' stato un processo regolare», dice Pino Arlacchi (foto). «Si tira in ballo la politica, ma non c'entra. Le sentenze vanno rispettate: non si possono insultare i magistrati quando le loro decisioni non piacciono». **Bianconi** A PAG. 5

LA STORIA

La resistenza di un uomo da marciapiede

BOLOGNA

PER Narro non è mai un problema. Se c'è un ostacolo, lo si aggira, come da manovra imparata in addestramento. Primo tentativo dalla parte riparata: spazio insufficiente. Allora si va dall'altra parte, allo scoperto. Non è la stessa cosa, ma bisogna pur passare. E si passa. Poi via, fino al prossimo ostacolo. Via, sotto i portici di Bologna, che è gentile e ne ha tanti e ti rende più facile la passeggiata: 20 chilometri al giorno, dalle sette del mattino alle sette della sera, con l'intervallo per il pranzo. Via, dai, che ce n'è ancora tanta di strada da fare prima di arrivare in piazza dagli amici e discutere di politica e meteorologia e della squadra.

E invece alt. Fermi tutti. Un ordine con la voce o con il guinzaglio e Narro si blocca appena oltre l'ostacolo, perché per lui non è mai stato un problema, ma per Sauro sì e adesso che ha 60 anni non ne può più di incontrare venti, trenta, problemi al giorno, ogni giorno qualcuno in più.

I problemi di Sauro sono le auto sul marciapiede, lasciate lì da quelli che hanno troppa fretta o si sono stancati di cercare un parcheggio. Fino a qualche tempo fa erano 5-10. Narro, il pastore tedesco capiva che tra cofano e muro non c'era abbastanza spazio e portava Sauro giù dal marciapiede, in mezzo alla strada, dove il soffio delle auto in corsa gli pompava la paura nelle vene. E di nuovo su, ascoltando il cuore che si ricomponeva. Poi, saranno stati i tempi e le persone che cambiavano, le auto che crescevano e i parcheggi che restavano gli stessi, gli ostacoli sono diventati sempre di più, le discese nel traffico aumentate di conseguenza, la pazienza di Sauro, finita.

Si è fermato lì, in mezzo alla strada. Ne ha attraversata metà e si è sdraiato per protesta. Fino a che sono arrivati i vigili e l'hanno convinto a spostarsi, ma prima hanno rimosso l'auto ingombrante, con il carro attrezzi e la multa da lire 188 mila sul parabrezza. Sauro ha capito che quella era la sua missione. Ha imaginato che le promesse di amministratori e tutori dell'ordine non sarebbero bastate a vincere la sua battaglia e ha preparato le sue armi: un metro e una catena.

Fa ogni giorno i suoi 20 chilometri. Quando Narro incontra l'ostacolo e vira per aggirarlo, lui lo blocca. Estrae il metro e misura la distanza dell'auto dal muro. Ogni 10 centimetri c'è un segno sul metro che lo aiuta a contare. Se lo spazio è inferiore alle norme di legge si incatena all'auto e aspetta i vigili, paziente. Quando arrivano pretende la rimozione del veicolo. La sua media è arrivata a 13-14 multe al giorno, poi si è abbassata perché i vigili hanno fatto sgomberare il suo percorso, ma lui l'ha cambiato perché, dice: «Ho capito che stavo combattendo per tutti i non vedenti come me, ma anche per gli handicappati e gli anziani. Voglio liberare tutte le strade della città al loro passaggio».

Qualcuno gli ha scritto lettere di minaccia. Lui non si è spaventato. E' un uomo felice, come tutti quelli che hanno trovato una causa. E' finalmente arrivata la stagione della Resistenza per il partigiano Sauro («comunista da sempre e per sempre») e per il suo compagno Narro. Porterà la sua istanza fino al tribunale supremo d'Italia, fino alla tivù. Ha provato la presentazione. Quando gli diranno che è in onda esordirà: «Orlandi Sauro, anni sessanta, comunista, in guerra per la libertà di andare a spasso».

Gabriele Romagnoli

MEZZO SECOLO DI MEDIOBANCA

L'arbitro del Capitale

Mediobanca compie 50 anni. Concepita da Raffaele Mattioli e guidata prima da Adolfo Tino e ora da Enrico Cuccia (foto), ha accompagnato l'espansione del «miracolo» italiano. Oggi ha di fronte una nuova sfida: traghettare il capitalismo finanziario italiano dalla dimensione nazionale a quella di sottosistema del capitalismo europeo. I giudizi di Luigi Abete, Giovanni Agnelli, Sergio Cofferati, Romano Prodi e Cesare Romiti.

Mario Deaglio A PAG. 17

INTERVISTA A LUIGI ABETE

La vera sfida dopo il 21 aprile

di **MASSIMO GIANNINI** A PAG. 3

Sollecitano la costruzione di un supermarket. Slogan contro i tedeschi e gli ebrei

Auschwitz, l'oltraggio dei naziskin

Sfilano in corteo nel lager, autorizzati dal governo

BERLINO. Un centinaio di estremisti di destra e skinhead polacchi hanno marciato ieri in silenzio lungo il perimetro del campo di sterminio di Auschwitz per protestare contro quello che definiscono il «nazismo tedesco ed ebraico», «l'imperialismo ebraico», nonché contro la decisione di bloccare la costruzione di un centro commerciale nei pressi del memoriale dell'olocausto.

La manifestazione - in un primo tempo vietata dai responsabili dell'ex Lager e della municipalità di Oswiecim - è stata poi autorizzata con un contrordine del prefetto di Bielskobiala, Marek Trombski.

Gli skinhead in corteo hanno deposto corone di fiori ai piedi del muro di cinta del Lager, nel luogo dove nel '41 furono uccisi un'ottantina di detenuti polacchi.

La polizia non è intervenuta e non sono stati segnalati incidenti fra dimostranti e visitatori del Lager. A PAG. 7

REPORTAGE DAL CAMPO

Perché questa è terra sacra

Una visita all'ex campo di concentramento di Auschwitz fa capire i motivi delle polemiche sulla costruzione di un supermercato: il lager deve restare intatto come puro simbolo dell'orrore. **Camon** A PAG. 7

Mostar, ferito un carabiniere

Sfiorato da colpi di kalashnikov
Ha sventato il sequestro di 2 musulmani

di **Ingrid Badurina** A PAGINA 8

Brividi di guerra fra le Coree

Centinaia di militari del Nord hanno violato l'area smilitarizzata

Paolo Passarini A PAGINA 8

Ostie rubate durante la messa

Torino, scatta l'allarme nella diocesi
«Vengono utilizzate per riti satanici»

di **Maria Teresa Martinengo** IN CRONACA

Granata sconfitti nel derby. Rossoneri costretti al pareggio dalla Lazio

Il Toro affonda, Juve più vicina al Milan

Tennis, Italia in vantaggio. Ferrari in prima fila

La Juve vince il derby (2-1), il Toro sprofonda verso la B. I bianconeri, ribaltato con autogol di Sogliano e gol di Vialli il vantaggio di Rizzitelli, sono a 6 punti dal Milan (0-0 a S. Siro con la Lazio). Vince (6-4) largo la Fiorentina sul Padova. Impresa dei tennisti azzurri, che in Davis conducono 2-1 sul Sud Africa. Nel doppio Nargiso-Gaudenzi hanno rischiato e poi sconfitto al 5° set Ellis Ferreira-Wayne Ferreira. In F. 1 oggi GP d'Argentina, con Schumacher in 1ª fila dietro a Hill. Partono anche le classiche del Nord di ciclismo, con Colombo al Giro delle Fiandre. **SERVIZI NELLO SPORT**

Vialli ha deciso il derby

SEI GIORNATE PER SOGNARE

DOPO aver sospinto la Juventus verso la finale di Roma, Gianluca Vialli la riavvicina anche al Milan, bloccato in casa dalla Lazio e fischiato dai suoi tifosi. Un gol al Nantes, mercoledì, in Champions League. Un altro, splendido, nel derby. Entrambi decisivi. Il primo di astuzia, il secondo di classe. Non male, per un attaccante che non segnava dal 21 gennaio. E così la classifica che ci consegna il turno pasquale sembra fatta apposta

Roberto Beccantini

CONTINUA A PAG. 6 SESTA COLONNA

Lo ha deciso la Regione Valle d'Aosta: sono previste multe per i «pirati»

Limiti di velocità sulle piste di sci

Cartelli stradali indicheranno curve e stop

AOSTA. Troppa gente sulle piste di sci, troppi incidenti, troppi incoscienti che s'avventurano in discese proibite, mortali. E allora, ecco la legge che rende le piste simili alle strade: cartelli, divieti di sosta, paline colorate, «vie» di fuga, corsie preferenziali. Una sorta di codice stradale applicato allo sci. La legge è della Regione Valle d'Aosta: approvata nel 1992, modificata l'anno successivo, ora ha anche il regolamento di attuazione. Era quanto mancava per renderla operativa. Ultima formalità è il «sì» del presidente della commissione di coordinamento, ma per questa normativa appare come un proforma. La legge era nata da una necessità di sicurezza. Troppi incidenti: per slavine o salti di roccia nei fuoripista, per scontri tra sciatori sulle piste. E a Courmayeur vi sono canaloni ormai ribattezzati «della morte». **Martinet** A PAG. 13

AI LETTORI

Domani, Lunedì dell'Angelo, i giornali non escono. «La Stampa» torna in edicola martedì con il supplemento «Tuttosoldi» che avrà servizi sul 10% e sulle regole per vendere casa. Ai nostri lettori, Buona Pasqua.

Analisi «La Stampa»-Explorer sulla presenza di leader e schieramenti su giornali e tv

Polo-Ulivo, par condicio raggiunta

Il Cavaliere risulta più visibile ma non più favorito

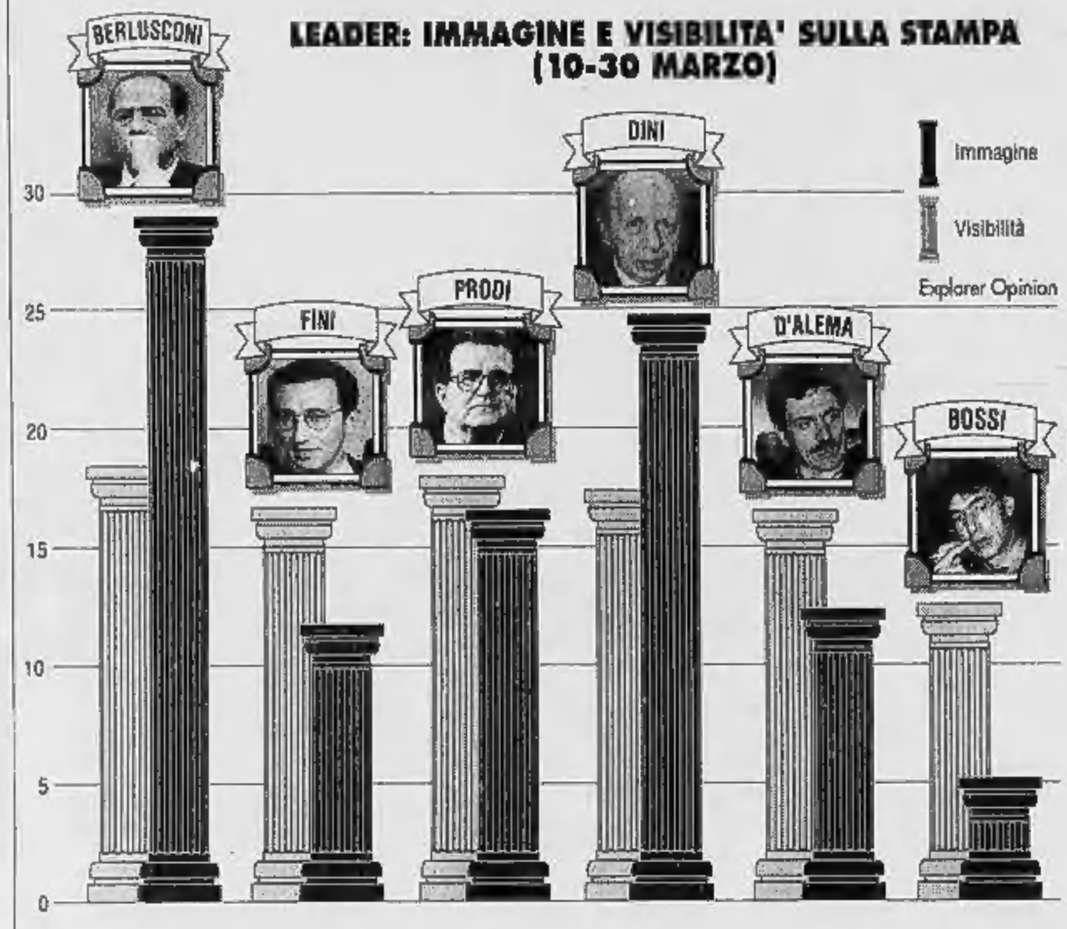

La par condicio acciuffa un 6 + e la promozione: destra e sinistra si dividono equamente la presenza su giornali e televisione, con prevalenza dell'Ulivo sui quotidiani e del Polo nei programmi tv. Il più presente quantitativamente è Berlusconi, seguito da Dini, ma per quanto riguarda la qualità del trattamento c'è una sostanziale parità tra i leader, il che significa che del Cavaliere si parla tanto, ma anche tanto male. Viceversa per la Lega e Bossi, che ottengono un gradimento doppio della loro visibilità quantitativa.

Sono i risultati del sondaggio Explorer-La Stampa di questa settimana, che tasta il polso a stampa e televisione con un sistema esclusivo di analisi del contenuto dei mezzi di informazione, il «Baromedia». Il campione è fatto sui primi cinque giornali nazionali (*Corriere della Sera, Repubblica, La Stampa, Giornale, Messaggero*) e sui programmi Rai, Mediaset e Tmc esclusi i tg (rilevati dal Centro d'Ascolto di Informazione televisiva), nel periodo tra il 10 e il 30 marzo. I dati sono misurati secondo due indici: la visibilità, ossia la frequenza di apparizione sui media, ovviamente ponderata secondo la diffusione delle testate e i dati auditel. E l'immagine, che indica il gradimento dei media nei confronti di leader e poli esaminati, ma anche la collocazione in pagina o nel programma e il grado di protagonismo assunto dal personaggio.

Nel dettaglio l'Ulivo ha più visibilità sui giornali (43,3 per cento contro il 41 del Polo) e il Polo in televisione (45,8 a 44,6). In totale c'è una lieve prevalenza del centro-sinistra, col 44 per cento, contro il 43,4 del centro-destra. Distaccata la Lega, con il 15,7 per cento sui quotidiani, il 9,5 in tv e un totale di 12,6 per cento di presenza.

Berlusconi pigliatutto, per quanto riguarda i leader: il Cavaliere stravince nelle presenze sui giornali (29,2 per cento) e in tv (31,5 per cento), seguito a ruota per quanto riguarda la carta stampata dal presidente del Consiglio Dini (24,9) e per quanto invece riguarda il piccolo schermo dal leader di An Fini (17,6). In totale il più presente è dunque Berlusconi con il 30,4 per cento, poi Dini con il 18, Prodi con il 14,9, Fini con il 14,6, D'Alema con il 13,6 e Bossi con l'8,5. E' da notare comunque che i leader considerati sono solo due per il Polo, tre invece per l'Ulivo.

Ma visibilità non vuol dire immagine, e infatti (per quanto riguarda i quotidiani) i dati di presenza sono corretti da quelli del risalto e della valutazione più o meno positiva data al personaggio. Anche qui c'è una sostanziale parità tra Polo e Ulivo (36,6 per cento a 36,3), ma i due schieramenti perdono in media circa sei punti percentuali, a favore della Lega che, con una visibilità del 15,7 per cento, raggiunge invece un risultato d'immagine quasi doppio: il 27,2.

Stesso discorso per quanto riguarda i leader: Bossi, con una visibilità del 5,1, raggiunge invece un'immagine del 12,6. Tendenza inversa per Berlusconi, che dal 29,2 per cento di visibilità scende al 18,6 di immagine. E' l'unico per cui l'immagine è inferiore alla visibilità, il che significa che è quello di cui più si parla, ma anche di cui più si parla male. Gli altri leader, invece, condividono una sostanziale parità d'immagine, maggiore al grado di visibilità, il che significa che quando se ne parla, se ne parla quasi sempre in termini positivi: Prodi (18,2 per cento), Fini (16,7), Dini (17,4) e D'Alema (16,5) sono distanziati di pochissimo. Sapremo solo dopo il 21 aprile se anche per le elezioni vale la saggezza popolare «meglio pochi ma buoni» o il wildiano «purché se ne parli».

Raffaella Silipo

IL CASO

L'AZIENDA PARTITO

Ecco la squadra del Biscione

Raddoppiati i dipendenti di Silvio in lista

Silvio Berlusconi con Marcello Dell'Utri ex presidente di Publitalia

Tre gli stipendiati di Mediaset: Sgarbi, Meluzzi, Jannuzzi

Tra le novità Marcello Dell'Utri e Massimo Maria Berruti co-imputato del Cavaliere

MILANO

DUNQUE - a sentire il presidente di Mediaset e il segretario del pds - tutti contenti. Fininvest non è più l'azienda-partito del partito-azienda, anzi non lo è mai stata, «è una menzogna» a cui «non crede nessuno», esclusi i faziosi. Fedele Confalonieri l'altro giorno (negli studi tv di Cologno) lo ha detto a Massimo D'Alema. E D'Alema (potenze della campagna elettorale) ha risposto: «Bene, benissimo: distinguervi è nel vostro stesso interesse». C'è dunque un calo degli uomini Fininvest nelle liste dei candidati di Forza Italia? Una rapida verifica rivela l'esatto contrario: i dipendenti di Berlusconi eletti nel 1994 erano in tutto nove, mentre la compagine aziendale del prossimo 21 aprile è più che raddoppiata.

Forse si stupiranno - Confalonieri e D'Alema - che il molto poco estremista «Herald Tribune» chiami Silvio Berlusconi «un conflitto di interessi ambulante». Ma allora ricapitoliamo i nomi. Tutti gli uscenti targati Fininvest sono stati ricandidati, a eccezione di Vittorio Dotti (ma questa è un'altra storia).

E' di nuovo in lista Cesare Previti, il legale di Silvio Berlusconi, indagato da una mezza dozzina di procure, l'uomo dei dossier e delle relazioni assai pericolose. E' di nuovo in lista Bob Lasagna, responsabile della prima campagna elettorale del Dottore, più l'intera pattuglia di Publitalia: Antonio Martuscello, Roberto Tortoli, Gianfranco Micicchè, Domenico Lo Jucco, Roberto Cipriani, Giancarlo Innocenzi. Sono di nuovo in lista gli uomini Fininvest: Gianni Pilo e Mario Valducci che nelle lunghe notti di marzo hanno diretto, influenzato, modificato, l'intera compilazione delle liste elettorali poliste.

Mancano (a questo appuntamento) i due manager Enzo Ghigo e Giorgio Galan, ma non per cattiva volontà o scarso rendimento. L'anno scorso Berlusconi li ha messi in corsa alle Amministrative, e adesso la Regione Piemonte e la Regione Veneto, sono guidate da due uomini ex Publitalia. Rimangono fuori (per un soffio) altri due cacciatori di spot, Menichelli e Franci, bloccati nelle ultime ore delle trattative, per definitiva mancanza di seggi. Sarà per la prossima.

Veniamo alle novità. La più cospicua riguarda Marcello Dell'Utri, l'uomo che ha fabbricato tante cose: la cassaforte degli spot Fininvest, la legione dei manager più fedeli, il partito Forza Italia, e secondo i giudici di Torino, pure le false fatture dell'impero.

La più clamorosa si chiama Massimo Maria Berruti, legale Fininvest, il co-imputato di Silvio Berlusconi, l'uomo chiave nel processo a Milano per le tangenti alla Guardia di Finanza. Berlusconi lo ha infilato all'ultimissimo momento nel collegio d'oro di Luino, provincia di Varese, facendo traslocare nottetempo il povero farmacista Luigi Zocca, deputato uscente. Neocandidato in Veneto anche l'assistente personale del Dottore, il fedelissimo Nicolò Querci.

A proposito di assistenti: questa volta Arcore non è andata tanto per il sottile, premiandoli tutti. Un seggio l'ha ottenuto il primo portavoce, Antonio Tajani, il portavoce di mezzo, Jas Gawronski, e pure l'ultimo, Paolo Bonaiuti, ex vicedirettore del «Messaggero». Un seggio è andato al segretario particolare Guido Possa, il mitico estensore della lettera ai Club: «Boicottate il Corriere della Sera». Un altro a Dario Rivolta. L'ultimo al geometra Verro, ex dipendente Edilnord, altro arcoriano di ferro che dà un paio di anni fabbrica i «kit del candidato» (borsa, penne, cravatte, distintivi, nacchere) con la sua società Promoitalia.

Basta? Non basta. Nei nuovi elenchi compare Massimo Palmizio, responsabile Publitalia dell'Emilia Romagna, manager di grande sveltezza (impegnato da subito in Forza Italia) nonché golden boy della migliore covata Dell'Utri. Compare Guido Dell'Elce, ex responsabile delle librerie Mondadori, attuale colonnello dei 200 mila promoter, che forse esistono e forse no, ma che sulla carta dovrebbero contrastare i «poderosi 700 mila militanti del pds», che forse esistono e forse no.

Ancora. Compaiono tre stipendiati Fininvest-Mediaset d'alto rango - Vittorio Sgarbi, Alessandro Meluzzi, Lino Jannuzzi - addetti alla parola e alla propaganda. Il primo è il più celebre, il più coccolato (il più pagato). Il secondo è addetto a una psicodivano su Retequattro. Il terzo fa l'eminenza grigia (nonché il consulente) di tutti i falchi berlusconici, a cominciare da Giuliano Ferrara.

Pare che Vittorio Dotti, prima dell'uragano, si aggiravano tra gli arredi del suo ufficio di presidenza dei deputati di Forza Italia, sesto piano di Montecitorio, sventolando gli elenchi dei candidati: «Roba da pazzi! - si lamentava - Berlusconi sta infilando tutti i suoi dipendenti... E finirà per lasciar fuori il migliore: Michele Persichetti, il cuoco». Poi si va come è andata: Michele (effettivamente) non ce l'ha fatta.

Pino Corrias

Prodi

Se l'Ulivo vince ridurrò la leva

ROMA. «Tra i primi impegni di governo per l'Ulivo, assumo quello di portare in Parlamento la riduzione del periodo di leva, dando a tutti i giovani la concreta possibilità di scegliere tra il servizio militare e il servizio civile». Lo assicura Romano Prodi, ricordando che «i giovani oggi pagano più di tutti la mancanza di prospettive in un futuro incerto». «Aumenteranno così - spiega - le opportunità di formazione e di lavoro e il Paese offrirà tutela a chi vive nel disagio delle periferie urbane, nell'ambito di un grande piano di protezione dell'ambiente e di valorizzazione del patrimonio artistico». [Agi]

D'Alema

Ecco perché «falso buono»

Nell'intervista di Paolo Guzzanti a Silvio Berlusconi pubblicata sulla Stampa di ieri, sono saltate, per uno spiacevole disguido, domanda e risposta che giustificavano il titolo «E' un falso il D'Alema buono». Berlusconi spiegava: «Lui vuole seguitare a produrre e difendere lo Stato dalle confusioni, in cui si cerca di far credere che tutto si possa mescolare, che i programmi non siano radicalmente alternativi. E in definitiva D'Alema pensa che andando a Mediaset e facendosi ricevere da Confalonieri possa accreditare una sorta di uniformità che invece è del tutto falsa». Ce ne scusiamo con l'intervistatore e con l'intervistato.

Mancuso attacca Violante

«E' il vero padrone di Dini Perverse le loro telefonate»

PALERMO. Filippo Mancuso in un comizio a Castelbuono ha detto che «i siciliani non sono soggetti di antropologia criminale e quindi per il fatto stesso di essere siciliani non soggetti ai quali può essere attribuita una tendenza criminale». Non solo: «Dini aveva la Violante un padrone che lo terrorizzava come un cane teme la verga del padrone. Dini temeva le telefonate di Violante e Dini e Violante hanno in sé qualcosa di perverso: Dini è quel che sembra e Violante è un piccolo Torquemada senza faccia e senza pietà, vero commissario politico della magistratura di sinistra, orditore dalle trame del suo partito, anzi dei suoi partiti, è un albero tagliato con la falce e inchiodato con il martello». «Violante - ha proseguito l'ex ministro della Giustizia candidato del Polo per la libertà nel proporzionale nella Sicilia occidentale - è uomo temibile perché capace di ogni violenza. Oggi promette equanimità e in realtà egli è il suo raggruppamento sono nient'altro che una combriccola dietro la prima curva. E, quando passerete disarmati, vi accopperanno come il successo in ogni parte del mondo dove sono passati. E cercano la rivincita dopo i fallimenti sanguinosi del loro passato». [Ansa].

LA STAMPA
Quotidiano fondato nel 1867
DIRETTORE RESPONSABILE Ezio Mauro
VICEDIRETTORI Luigi La Spina, Gad Lerner, Marcello Sorgi
REDATTORI CAPO CENTRALI Vittorio Sabadin, Roberto Bellato, Franco Tropea, Dario Cresto-Dina
ART DIRECTOR Angelo Rinaldi
EDITRICE LA STAMPA SPA
PRESIDENTE Giovanni Agnelli
VICEPRESIDENTI Vittorio Caissotti di Chiusano, Umberto Cuttica
AMMINISTRATORE DELEGATO E DIRETTORE GENERALE Paolo Paloschi
AMMINISTRATORI Enrico Auteri, Luca Cordero di Montezemolo, Giovanni Giovannini, Francesco Paolo Mattioli, Alberto Nicolello
STABILIMENTO TIPOGRAFICO La Stampa, via Marenco 32, Torino
STAMPA IN FACSIMILE La Stampa, v. G. Bruno 84, Torino; STT srl, v. C. Peccei 130, Roma; STS spa, Quinta Strada 35, Catania; Nuova SAME spa, v. delle Ginestre 11, Milano; L'Unione Sarda spa, v.le Elmas, Cagliari; Nord Edair, 15-21 Rue du Calvr, Rosheim
CONCESSIONARIA PUBBLICITA' Publikompass Spa v. Carducci 29, Milano, tel. (02) 86470.1 c. M. d'Azeglio 60, Torino, tel. (011) 65.211

© 1996 Editrice La Stampa SpA Reg. Trib. di Torino n. 613/1926

Certificato n. 3076 del 14/12/1995
La tiratura di Sabato 6 Aprile 1996 è stata di 788.353 copie

Ma anche il Polo si divide sulla proposta di togliere la ritenuta alla fonte ai dipendenti

Dini contro Fini: pura demagogia

Bossi: il leader di An un pataccaro

ROMA. «Retrograda e demagogica», ecco cos'è la proposta di Fini di abolire la ritenuta fiscale alla fonte. Il giudizio sferzante viene da un «economista» ora quantomai inviso alla destra: Lamberto Dini. Il giorno dopo la proposta-bomba del leader di An (che in pratica farebbe sì che i lavoratori dipendenti ricevano le tasse in busta paga e poi le versino col 740 come gli autonomi), Fini si è attirato la più aspra riprovazione della sinistra e dei sindacati (Cisnal compresa). Ma ha anche catalizzato intorno a sé i fedelissimi: da Casini a Marzano, a (guarda caso) Pannella. Non Buttiglione però che ha ritenuto la cosa «poco seria».

Ieri, durante una manifestazione elettorale, il presidente di An risaliva il Tevere in un battello: «Mi limito a constatare - ha detto ai cronisti che gli chiedevano un commento alle reazioni suscitate dal suo progetto fiscale - che tutte le volte che il centrodestra lancia una proposta innovativa capace di determinare dei cambiamenti nel sistema fiscale, l'Ulivo si limita a dire che è demagogia e non contrappone assolutamente nulla. La realtà vera è che il centrosinistra ha timore di tutto ciò che è nuovo».

«Ha ragione Fini - dice Pierferdinando Casini -. Abolire la ritenuta fiscale alla fonte è un atto di chiarezza. Vuol dire unificare lavoratori autonomi e dipendenti davanti al fisco». E l'economista di Forza Italia, Antonio Marzano, ritiene addirittura la proposta «meritevole di essere discussa e inserita nel programma del Polo».

Ma il grido di vittoria viene soprattutto dai Club Pannella che - per primi - proposero l'abolizione della trattenuta alla fonte e su questo disegno hanno raccolto 600 mila firme per un referendum che potrebbe tenersi nella primavera del '97.

La proposta di An ha trovato, invece, nemici acerrimi e definitivi sia nello schieramento opposto che tra i sindacati. Lamberto Dini, parlando a Catania, ha definito la proposta di Fini «retrograda e demagogica»: «Si tratta di un'iniziativa che porterebbe l'amministrazione fiscale nel nostro Paese indietro di 30 anni. Vorrei chiedere a Fini - ha aggiunto - dove ha preso quella formula. Tutti i Paesi industriali hanno la ritenuta alla fonte. Quindi si tratta di proposte demagogiche, che si fanno in campagna elettorale e che se poi si volessero mantenere causerebbero gravi danni all'economia del Paese».

Umberto Bossi non ha di queste argomentazioni ed è più diretto nella valutazione: «Fini è un pataccaro che vende fumo in campagna elettorale».

Ma soprattutto sono i sindacati che hanno sparato a zero sull'istanza. Cofferati la definisce «demagogia elettorale» e un «invito a evadere». Pietro Larizza la giudica - politicamente - «una gaffe terribile».

«Non capisco la logica dell'abolizione della ritenuta alla fonte - dice Guglielmo Epifani, numero due della Cgil -. Se, una volta abolita, i dipendenti facessero ugualmente il loro dovere, per loro non cambierebbe nulla. Si potrebbe pensare allora che la proposta di Fini punti ad agevolare l'evasione dei lavoratori dipendenti, ed allora non sarei certo d'accordo».

«Fini fa finta di dimenticare - dice Gianni Italia, segretario dei metalmeccanici Cisl - che il sostituto d'imposta è una peculiarità del sistema fiscale, che ha "permesso" ai lavoratori autonomi di non pagare le tasse. Abolirlo senza indicare come renderne il sistema fiscale più equo e come mantenere inalterate le entrate pubbliche è pura demagogia».

Se veramente Gianfranco Fini ci crede a questa ipotesi - commenta il segretario confederale della Uil Adriano Musi - «perché non ha mai presentato una proposta di legge in questo senso?».

Comunque, chiarisce il segretario confederale della Cgil Walter Cerfeda, se passasse «la pensata di Fini l'Italia in meno di dodici mesi si ritroverebbe ai livelli dei Paesi del Terzo Mondo». E anche la Cisnal - questa volta - abbandona An: «Il progetto di Fini - ha detto il segretario Mauro Nobilia - è solo una provocazione per richiamare l'attenzione su quanto pagano di tasse i dipendenti».

Raffaello Masci

RIFONDAZIONE

«Colletti unto dal Signore»

«Colletti, marxista unto dal Signore», titolava ieri *Liberazione*. Una posizione esplicita, quella di Enrico Penati sul quotidiano di Rifondazione comunista, che è andato a frugare in soffitta per inchiodare alle proprie responsabilità il filosofo «fedifrago», ora candidato nelle liste del Polo. «Sapevamo di averli e alla fine li abbiamo trovati. Alcuni fascicoli di una rivista apparsa fra il 1966 ed il 1967 dalla testata inequivocabile: "La Sinistra": un'iniziativa presa da alcuni "compagni di Roma e Milano" per arginare la "deriva di destra" in atto nel partito, "in parallelo con il progressivo sganciamento dell'Urss dagli impegni della solidarietà internazionale"». A dirigere la rivista venne scelto proprio Colletti, cui un tempo «la destra faceva proprio schifo», lo stesso Colletti che oggi «si è schierato con Enrico La Loggia e Cesare Previti». L'invettiva prosegue in un contenitore a latere, titolato: «Filosofo versatile: da Rosa Luxemburg a Iva Zanicchi». (r. i.)

Il presidente del Consiglio Lamberto Dini

Luigi Abete
A ds. Bossi

INTERVISTA

IL PRESIDENTE DELLA CONFINDUSTRIA

Abete: la vera sfida dopo il voto

«O fanno le riforme o verranno spazzati via»

«Alcuni non l'hanno compreso
Altri invece se ne sono resi conto
Ma per spiegare le cose agli elettori
sono necessari gli "attributi"»

A destra: il leader dell'Ulivo Romano Prodi

INUTILE che i leader politici si inseguano nelle chiacchiere e nella demagogia. La vera partita del voto politico si gioca dal 22 aprile, dopo la chiusura delle urne. E i vari Berlusconi, D'Alema, Fini, Dini, Bossi e Prodi devono sapere che per loro il match non durerà molto: o si legittimano rapidamente come ceto politico che porta il Paese fuori dalla transizione e verso l'Europa, oppure finiranno spazzati via dalla storia, dalla spesa pubblica fuori controllo e dai disoccupati del sud».

E' già giorno di festa pasquale, in questo tiepido sabato romano, ma Luigi Abete - pur essendo un presidente della Confindustria «cattolico, e apostolico» come lo definì il vecchio Rino Formica - non usa toni concilianti. E dal quartier generale del suo stabilimento tipografico, sulla via Prenestina, lancia moniti severi un po' a tutti: ai politici e alla Banca d'Italia, ai sindacati e ai lavoratori autonomi.

Allora, presidente Abete, perché un avvertimento così ultimativo ai partiti?

«Perché purtroppo mi accorgo che tra i vari leader che si fronteggiano manca la consapevolezza dell'altissimo valore della sfida che li aspetta. Io credo che dopo le elezioni, comunque, avremo di fronte i due anni più importanti della storia recente del nostro Paese, chiunque vinca».

Lei che dice?

«Non faccio previsioni. Ma dico che se vince qualcuno, avremo una prospettiva di governabilità certa, se non vince nessuno in modo netto, allora sarà necessario un governo delle larghe intese che faccia le riforme istituzionali. Pensare che si possa riandare a votare mi sembra francamente un'ipotesi offensiva, sia per gli elettori sia per l'intelligenza di chi la propone. E comunque, in tutti i casi dopo il voto il Paese e la sua classe dirigente avranno di fronte scelte cruciali da compiere».

E questo, secondo lei, i leader di Destra, Sinistra o Centro non l'hanno capito?

«Vede, alcuni non hanno i mezzi oggettivi per capirlo, altri l'hanno capito, ma non hanno i mezzi soggettivi per assumere comportamenti conseguenti...».

Scusi, dottor Abete, ci spieghi meglio...

«Certo. C'è chi non ha capito che il Paese, nei prossimi due anni, deve fare scelte drastiche e innovative, per risanare i conti pubblici, per risolvere il dualismo Nord-Sud, vincendo le tante resistenze alla flessibilità che ancora ci sono nella Cgil di Cofferati, a per entrare in Europa, superando quei limiti culturali, prima ancora che valutari, che sono emersi anche alla Conferenza intergovernativa. C'è invece chi lo ha capito, ma come si dice, evidentemente non ha gli "attributi" per farlo capire anche ai cittadini-elettori...».

Con chi ce l'ha, presidente?

«Ma con parecchi leader che vedo in circolazione...».

I nomi, ci faccia i nomi...

«Che devo dirle? Certo, Berlusconi e Dini, con i loro rispettivi governi, hanno avuto atteggiamenti contraddittori e ambigui, rispetto a questi obiettivi da porre all'Italia. Ma al di là dei singoli attori, in generale è un problema che riguarda l'intera fase politica attuale».

In che senso?

«Partirei da una metafora. Lei immagini che l'Italia sia una grande fabbrica in crisi, che ha un bisogno urgentissimo di una ristrutturazione, ma che di lì a poco dovrà essere abbattuta, e ricostruita da cima a fondo».

Fuor di metafora, allora?

«Allora noi in questi ultimi sei anni siamo passati da una prima fase della transizione che, pur essendo la più travagliata, tra Mani Pulite e il tracollo della finanza pubblica, è stata anche la più creativa, e mi riferisco ai due governi Amato e Ciampi, che sono riusciti a fare una ristrutturazione durissima, ma hanno anche saputo immaginare le fondamenta della nuova fabbrica. Il frutto di quella stagione sono stati gli accordi di luglio sul costo del lavoro, per esempio, che hanno salvato il Paese. Ma dopo di loro, i due governi successivi di Berlusconi e Dini si sono concentrati sulla ristrutturazione ordinaria, e hanno smesso di progettare il nuovo...».

DON GIUSSANI

«Le parole della Pasqua»

ROMA. «Il valore di alcune parole che segnano il cammino cristiano». L'articolo, a firma di Luigi Giussani, è stato pubblicato ieri sull'*Osservatore Romano*. Si tratta di «una riflessione sul significato della Croce e della Risurrezione di Cristo», che il fondatore di Cl ha preparato in occasione della Pasqua. «Ci anima un amore alla nostra umanità, cioè a quell'attesa di compimento che ha ogni uomo: si tratta di conoscere lo scopo dell'esistente e della storia, con le loro croci e risurrezioni». (r. i.)

Ma come, in questa campagna elettorale fioccano le promesse più rivoluzionarie...

«Ecco la prova di quello che dicevo prima. Nelle ultime due campagne elettorali siamo passati da quella del '94 che è stata all'insegna dell'ideologia, a quella di oggi che si consuma all'insegna della demagogia...».

A chi si riferisce, presidente?

«A tutti, alla proposta di detassare i Bot, che è addirittura surreale: è stato un errore mettere la ritenuta, ma sarebbe un errore toglierla oggi...».

Lei poi non propose di metterli nel 740, i Bot, nell'ormai lontano '86? Abete come Bertinotti?

«Sì, ma era diverso il contesto. Quanto a Bertinotti, la differenza con me è che lui vuole tassare solo i Bot degli altri...».

E le proposte sul Fisco fatte da Berlusconi e Fini, come quella sull'abolizione della ritenuta alla fonte per i lavoratori dipendenti?

«Tutti slogan da campagna elettorale. Come il tax-day, e adesso persino il labour-day. Ma che significano queste sciocchezze, che vedono insieme su fronti contrapposti commercianti e sindacati? Sono dibattiti virtuali: è legittimo che i politici li facciano, basta che non abbiano la presunzione di convincerci a dargli retta».

D'accordo, ma allora in che modo la nuova classe dirigente dovrà affrontare questa grande sfida?

«A parte la riforma istituzionale, l'altro grande nodo da sciogliere è in primo luogo quello delle privatizzazioni e della liberalizzazione dei servizi, e in secondo luogo quello del rientro dal deficit e dal debito pubblico, un rientro sul quale servirebbero quelle scelte coraggiose e innovative di cui parlavo prima...».

Che si deve fare, alzare le tasse, tagliare ancora la spesa pubblica, che Dini dice ormai intagliabile, se non a costo di incidere sulla carne viva dei contribuenti?

«Il nostro problema è ridurre l'onere per interessi, quindi far scendere i tassi...».

Quindi lei torna ad accusare la Banca d'Italia, che nonostante l'inflazione in calo continua a non ridurre il costo del denaro?

«Mi limito a constatare che il dato sull'inflazione di marzo conferma le nostre previsioni, in pieno: la dinamica dei prezzi non è un pericolo, perché è cresciuta solo per cause congiunturali che ora stanno rientrando come l'aumento di prezzi delle materie prime e il deprezzamento della lira. Oggi, quindi, rilancio la palla al governatore: il tetto del 4% di inflazione non vale più. Se è un target tecnico è già possibile superarlo, se invece è un target politico bisogna alzarne la posta. L'obiettivo vero al quale si deve vincolare la politica economica e quella dei redditi è quindi il 2%, cioè la media europea. Comunque questo è solo un aspetto, perché ridurre i tassi non basta, come stavo dicendo...».

Che bisogna fare, abbattere il Welfare State?

«Guardi, checché ne dicano Dini e Monorchio, ridurre le spese, che è l'unica cosa che ci consentirebbe di ridurre subito anche i tassi, è possibile eccome, senza togliere lo Stato sociale. Noi abbiamo fatto due proposte. Partiamo dal pubblico impiego, in cui bisogna bloccare il turn over e fare politiche attive e a tempo di mobilità: questo in due anni consente di risparmiare 15/20 mila miliardi. Poi ci sono le pensioni, altro esempio di quel coraggio che è mancato a Dini, di quelle mai scelte mancate per le quali può essere criticato, più ancora che per quelle ordinarie che ha compiuto nel '95...».

E allora, per le pensioni cosa propone?

«Visto che abbiamo perso l'occasione di allungare l'età del pensionamento, studiamo meccanismi che premiano chi rinuncia ad andare in pensione di anzianità, che noi chiamiamo "di giovinezza", e prolunga la sua vita lavorativa oltre i termini attualmente previsti. Così si riducono il turn over e il lavoro nero che nuoce ai giovani in cerca di occupazione. Ebbene, sa con queste due misure correttive quanto si risparmierebbe?».

Ce lo dica lei...

«Circa quarantamila miliardi in due anni, che diventerebbero sessantamila se se si introducessero dal primo giorno, invece che alla fine del biennio. Questo vuol dire che, con queste due semplici mosse, avremmo già fatto quanto ci spetta per entrare nell'Europa di Maastricht».

E la lira nello Sme?

«Altra sfida per il dopo voto. Dobbiamo rientrare al più presto, per far cadere gli alibi. Dovevamo farlo già alla fine del '95, ma poi le cose si complicarono per la solita instabilità politica...».

Ma lei pensa che ci riusciremo, dopo il voto, a dare questo colpo di reni?

«Io lo spero, anche se le ripeto, a volte, con la demagogia che prevale sempre sulla strategia, la nostra utopia del cambiamento e la nostra voglia di alimentare il dibattito sui grandi temi vacillano. L'auspicio è che la leadership politica attuale capisca che, se vuole sopravvivere, non ha altre chance: deve giocare la partita del cambiamento, perché ormai il ritardo della politica rispetto ai bisogni reali della società aperta è davvero ai limiti di guardia».

Ma dica la verità, presidente, a ci passi una domanda alla Costanzo-Show: tra i leader di Destra, di Centro o di Sinistra con chi accetterebbe un invito a cena?

«A cena vado con i miei figli. Tutt'al più accetterei qualche colazione, anche se dopo, sicuramente, mi resterebbe qualche problema di digestione...».

Massimo Giannini

«Un equivoco il voto di Indro»

Ferrara: nell'Ulivo insegue la vecchia dc

Indro Montanelli

«Indro (Montanelli) vota a sinistra, col naso tappato, perché è fedele ai grandi ideali della gioventù».

A rilasciare la diagnosi sulle preferenze elettorali dell'ex direttore della *Voce*, il Giuliano Ferrara sul *Foglio* di ieri, sollecitato dalle riflessioni di un lettore e da un'intervento di Serra sull'*Unità*. «Michele Serra ha scritto una piccola elegia, malinconica e snob, per comunicare una sua moralità - scrive Ferrara -. Montanelli voterà per l'Ulivo scrive (Serra), ma il Polo non capirà mai perché un uomo come lui abbia deciso di non votare la destra».

Una considerazione dalla quale l'ex portavoce del Governo Berlusconi trae spunto per ricavare una sua morale, alternativa a quella di Serra. «Può essere che la forte presa delle dita sulle narici del decano del giornalismo italiano dipenda dal fatto che, con questo voto "a sinistra", Montanelli torna agli amori di un tempo, torna a votare per la dc, per la coalizione che ora comprende i Ciriaco De Mita e i Beniamino Andreatta», indaga Ferrara. E ancora: «Chissà se Serra ha pensato a questa eventualità: un Montanelli che vota a sinistra perché lì si è rifugiata la dc, e lui è fedele agli ideali di gioventù. Ma questa è malignità. Si sa che Indro vota a sinistra, come lui dice, perché lì c'è lo spirito della vera destra».

Attenzione allora, avverte Ferrara: in questo caso «non è Montanelli che tradisce la destra, è la sinistra che ha abbandonato se stessa». (r. i.)

INTERVISTA

IL GIORNO DOPO LA SENTENZA

«Non credo al complotto, ma al contesto: le condizioni cioè per mettermi sott'accusa»

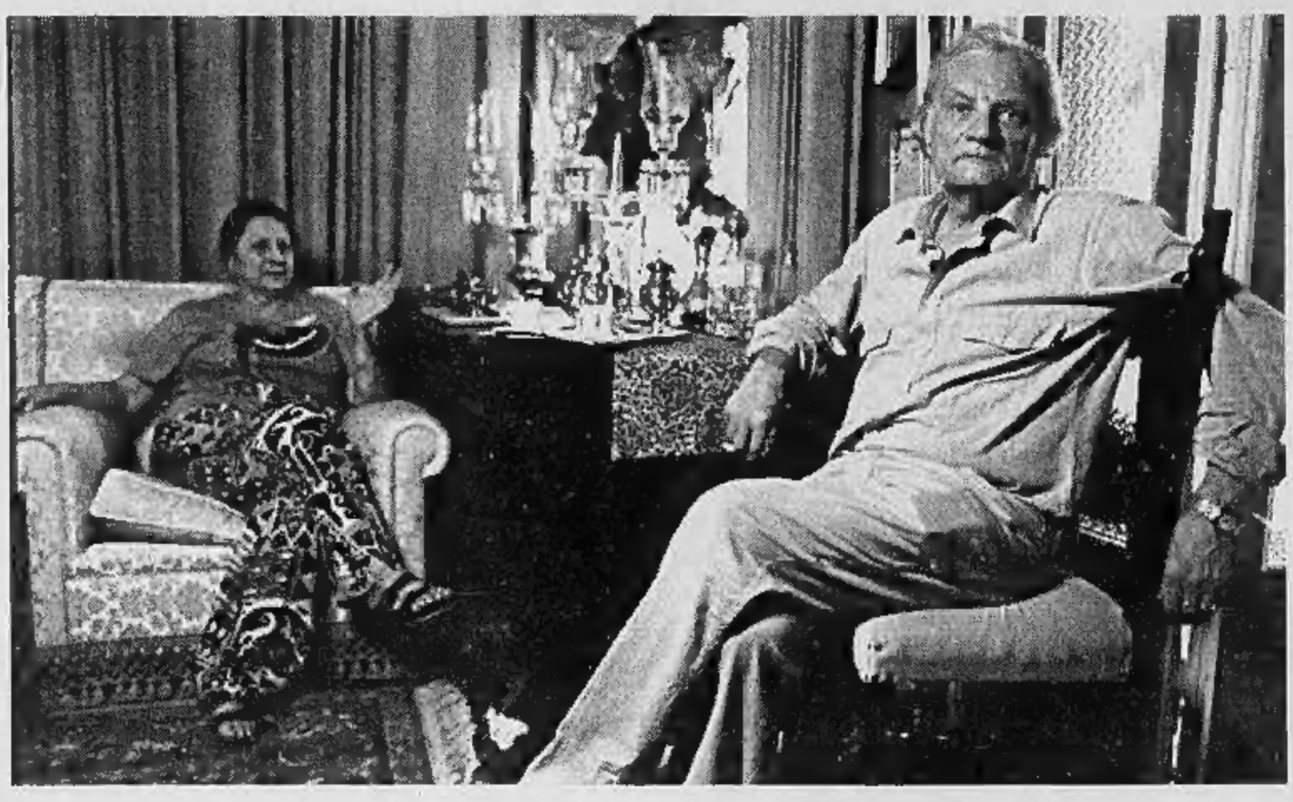

Al centro Bruno Contrada nel salotto della sua casa a Palermo. Sotto la moglie. In alto a destra Giuseppe Ayala

«Dovevo essere assolto»

Contrada: i pentiti possono mentire

«Contro di me una campagna di sole infamie Condannato per non mettere in discussione l'attendibilità dei collaboratori di giustizia»

PALERMO
DAL NOSTRO INVIATO

«Certo che si sperava nell'assoluzione. Anzi, "dovevo" essere assolto, visto che sono innocente. Perciò non ho esitazioni e vi dico che questa sentenza è ingiusta perché io non sono colpevole». Bruno Contrada parla e parla, ripete gli stessi concetti ai giornalisti che - dalla mattina - lo tengono in stato d'assedio. I nervi gli reggono: non un tono sbagliato, non un sintomo di tensione. Eppure la condanna a dieci anni di carcere («Non sono fuggito dall'aula mi sono allontanato per non offrire uno spettacolo indecoroso») deve averlo sconvolto. Ma non perde l'abitudine alla consueta cortesia, anche nei confronti di quanti con lui non sono stati teneri, travalicando persino il limite dello stato di «necessità professionale».

«Un episodio spiacevole accaduto subito dopo la lettura della sentenza. Qualcuno ha telefonato all'ospedale dov'è ricoverata mia moglie e se l'è fatta passare. Quindi le ha comunicato che sono stato condannato a dieci anni, chiedendole un commento a caldo. Adriana ha avuto un'altra crisi ed hanno dovuto trasferirla in terapia intensiva».

Non voleva dirlo a sua moglie? «Non è questo. Con mio figlio Guido avevamo deciso di darle la notizia dopo Pasqua, anche per permettere ai medici di andare avanti nelle cure. E invece sono arrivato in ospedale ed ho trovato l'allarme generale. Non mi sembra un modo corretto di fare i cronisti». Dicono che voglia denunciare il giornalista... «Sul momento ci ho pensato, ma poi l'idea di finire in un'altra aula giudiziaria mi ha fatto cambiare idea».

Non ha perso il gusto per l'ironia e per l'autoironia, il «dottore Contrada», così lo chiamano i palermitani. Il suo «giorno dopo» è cominciato alle sette, quando è arrivata la prima telefonata di un giornalista.

«Avevo deciso di non parlare, ma dopo essere stato ancora una volta in ospedale, da Adriana, ho capito che non mi potevo sottrarre a questo supplizio. D'altra parte è mio dovere continuare a combattere con tutte le mie forze».

Il poliziotto, seduto in mezzo alle centinaia di soldatini della sua collezione, riceve la visita del vecchio collega Carlo Milella, prefetto in pensione: «Sono venuto a portarti il pranzo e un dolce di Pasqua, sai... visto che non c'è Adriana».

Ci scherza su, Contrada. E il diversivo gli serve pure per rallentare il ritmo delle domande che lo raggiungono. Sa che i cronisti ruotano attorno al «detonatore» di una delle più cruente polemiche del caso Contrada»: la tesi del complotto più o meno velatamente agitata dalla difesa. «Non ho mai parlato di complotto», argomenta il poliziotto. «Io parlerei di contesto, cioè tutte quelle condizioni che hanno reso possibile la mossa sott'accusa di Bruno Contrada». Sarà contesto o non complotto, d'accordo. Ma non è forse vero che nell'aula del Tribunale più volte sono stati evocati i famigerati avvenimenti dell'estate 1989, anno in cui prima apparve il «Corvo» e poi si compì l'attentato all'Addaura contro il giudice Falcone? E non è forse vero che la linea difensiva ruota attorno al teorema che il «Contrada mafioso» sia frutto di una faida tra apparati investigativi? E si può negare che proprio lui, Contrada, nell'ultimo monologo difensivo abbia inaspettatamente tirato in ballo il nome del prefetto Gianni De Gennaro dipingendolo come un poliziotto dalla «carriera fulminante»?

Contrada teme l'accesso di verbosità, non vuol scivolare nella polemica personale. E quindi indugia nella rappresentazione complessiva: «Io con l'estate dell'89 non c'entro. Sono estraneo al cosiddetto "caso Contorno", in quella vicenda non ho avuto parte. Altri sono stati i protagonisti, altri hanno scaricato vigliaccamente le loro responsabilità su persone innocenti. In quella storia c'erano dentro quasi tutte le istituzioni: i carabinieri con l'artificiere che fece brillare l'ordigno usato per le bombe dell'Addaura; il Sismi, che esaminò le famose impronte del "Corvo", attribuite al giudice Di Pisa; la Procura e l'Ufficio istruzione visto che Falcone era il destinatario dell'attentato; la polizia e, in particolare la Criminalpol del dott. Gianni De Gennaro. Tutti a chiedersi, senza dare risposte, chi portò a Palermo il pentito Totuccio Contorno». E poi come accadde? «Nel pieno della vicenda esce un primo pezzo sull'Espresso che offre una ricostruzione tendenziosa dell'attentato a Falcone. Subito dopo, il 1° agosto, arriva l'articolo in cui si dice che ho fatto fuggire il riciclatore mafioso Oliviero Tognoli. E' l'inizio della campagna infamante».

Ma è pensabile che poi mezzo mondo si sia coalizzato contro Bruno Contrada? E' pensabile che i pentiti abbiano detto il falso solo quando hanno parlato dell'ex capo della squadra mobile? «La palla di neve è stato Gaspare Mutolo. Poi la palla si è portata dietro la valanga. Collaboratori che improvvisamente si sono ricordati di questo e di quello. Quel volgare truffatore di Rosario Spatola che prima mi vede al ristorante con Riccobono e poi pochi giorni prima del mio arresto scopre la massoneria. Quell'altro pendaglio da forca di Cancemi che dice "Contrada mangiava". Poi Pino Marchese, che cambia addirittura versione. In un verbale dice che Totò Riina lasciò la villa di Borgo Molara perché aveva timori per un possibile attentato. In un altro interrogatorio, un mese dopo, afferma che Riina lasciò la villa perché avvertito da Contrada che stavano andando ad arrestarlo». E perché dovrebbero essere solo bugie? «Credo di averlo dimostrato in aula. Nessuno è riuscito a dimostrare che sono massone, tutti i testi, anzi, hanno detto di non conoscermi come massone. Sapete qual è la prova che ho fatto scappare Riina? Che Marchese descrive la villa di Borgo Molara, dove evidentemente può essere stato per mille motivi. Vogliamo parlare della fuga di Tognoli? E' stato accertato al processo che non sono stato io a farlo scappare, ma un banale errore di chi non ha saputo organizzarne la cattura. Tutto ciò è stato acclarato. E invece non è bastato: di fronte alla certezza delle testimonianze si è preferito dare credito al racconto dell'on. Ayala che spiega tutta la vicenda affermando che a Falcone (che gli chiedeva chi lo avesse fatto scappare) Tognoli rispose con un sorriso. Capite? Un sorriso enigmatico contro la testimonianza di chi è venuto a dire Contrada non c'entra niente. Ora, vi chiedo e mi chiedo: perché Ayala non ha mai avviato un procedimento nei miei confronti?».

Bisogna faticare per frenare Bruno Contrada. Ma perché, dunque, il Tribunale non le ha creduto? «E chi dice che non mi ha creduto? Io dico solo che non mi ha assolto». Cos'è una provocazione? «Contrada, mi creda, è stato condannato perché non si poteva mettere in discussione l'attendibilità di pentiti che tengono in carcere migliaia di mafiosi. E invece basterebbe sancire un principio: che il pentito non dice *sempre* la verità. Basterebbe non trattarli come i quattro evangelisti e cercare le prove di quello che raccontano».

Francesco La Licata

Disposti accertamenti anche sul reale valore delle tenute del padre

Un'altra indagine riguarda un conto miliardario del figlio

A sinistra, Vinci e Squillante a una festa in onore di Craxi (DA L'ESPRESSO)

Il giudice: nuove indagini su Vinci

I rapporti tra il magistrato e un agente di cambio

PERUGIA. La procura di Perugia - alla quale il gip Giancarlo Massei ha ordinato altri sei mesi di accertamenti, nell'ambito dell'inchiesta sul sostituto procuratore romano Antonino Vinci - dovrà indagare anche sui rapporti tra il magistrato e l'agente di cambio Aloisio De Gaspari (la commissionaria Aloisio, Foglia e Ventura è quella che avrebbe investito i capitali del giudice Renato Squillante e dell'avvocato Attilio Pacifico).

Lo ha deciso lo stesso giudice delle indagini preliminari il quale, nel provvedimento con cui non ha accolto la richiesta di archiviazione avanzata dalla procura ed ha invece ordinato ulteriori indagini, dispone di «accertare in che modo, quando, tramite chi, il dottor Vinci conobbe tale Aloisio De Gaspari, quali rapporti intercorsero e per quale motivo».

Dell'agente di cambio aveva parlato lo stesso Vinci ai magistrati di Perugia, che stavano indagando sulla sua situazione bancaria e patrimoniale, nel maggio del 1994. «Vari anni fa - disse - investii una trentina di milioni presso un agente di Borsa di Milano, un certo Aloisio De Gaspari, ma l'investimento non è andato bene, perché credo di aver oggi qualcosa come 15 milioni».

L'accertamento disposto dal gip riguarda uno dei quattro filoni di inchiesta per cui Vinci è indagato: quello sui cosiddetti fondi neri Iri. Il magistrato romano è accusato di aver ricevuto del denaro per «aggiustare» il processo, con riferimento alla posizione di Ettore Bernabei. Questi, su richiesta dello stesso Vinci (la requisitoria venne depositata nel luglio '87), fu poi prosciolto dal giudice istruttore Napolitano. Il gip di Perugia, a questo riguardo, ha chiesto alla procura di accertare quali rapporti intercorrevano nella seconda metà degli Anni 80 tra il dottor Vinci e il dottor Napolitano e se è vero, in particolare, come riferito da un testimone, che tali rapporti si raffreddarono. In questo caso la procura dovrà spiegarne «il motivo e l'epoca».

Tra gli accertamenti da compiere, sempre in merito ai fondi Iri, anche quelli relativi a presunti contrasti che vi sarebbero stati tra Vinci e il suo collega Misia. , «nella impostazione e nelle conclusioni di un'inchiesta di cui erano coassegnatari: quella per presunte tangenti a partiti politici nell'ambito dell'edificazione del comparto delle «Tre fontane», un'area di circa 500.000 metri quadrati alla periferia Ovest di Roma. Tra i partiti che sarebbero stati «beneficiati», anche la dc romana, di cui era segretario amministrativo Giorgio Moschetti: lo stesso - secondo la denuncia di Giovanni Grande, l'accusatore di Vinci - che avrebbe pagato il magistrato per sistemare il processo Iri con una transazione estero su estero.

Il gip ha poi ordinato di accertare l'effettivo valore della tenuta agricola del padre di Vinci, a Bucine, acquistata per un miliardo e 300 milioni dall'imprenditore Aquilio Todini con una operazione - secondo la procura di Perugia - che presenta «alcuni aspetti oscuri ed inconsueti». Indagini dovranno essere compiute anche per stabilire l'origine del miliardo e 300 milioni, denaro con il quale il padre di Vinci accese a nome del figlio e della figlia un conto corrente il cui importo - riferì lo stesso magistrato agli inquirenti - superò i due miliardi di lire.

Oggetto di indagini supplementari pure gli altri tre filoni d'inchiesta: processo sui «palazzi d'oro»; processo all'ex ministro Gaspari; scoperta dei fondi neri del Sisde. A quest'ultimo riguardo, in particolare, il gip Massei ha disposto che la procura accerti «quando e in che termini» Vinci informò i procuratori Mele e Coiro della vicenda. E se ciò avvenne prima o dopo la decisione di Vinci di far restituire il denaro al servizio.

[r. cri.]

A MILANO

Domani si decide su Pacifico

MILANO. E' prevista per domani la decisione del gip Alessandro Rossato sulla richiesta di scarcerazione presentata dalla difesa di Attilio Pacifico, l'avvocato civilista romano arrestato il 12 marzo scorso assieme al capo (ora sospeso) dei gip di Roma, Renato Squillante. Sia Squillante sia Pacifico sono accusati di corruzione. Mentre il magistrato è stato posto agli arresti domiciliari domenica scorsa, su parere favorevole del pool di Milano, Pacifico è ancora detenuto e gli stessi pm, sulla sua scarcerazione, hanno espresso parere negativo. Per il 18 aprile prossimo è fissata l'udienza dinanzi al tribuale del riesame di Milano al quale sono ricorse le difese dei due indagati contro il rigetto da parte del gip delle richieste di scarcerazione. [Ansa]

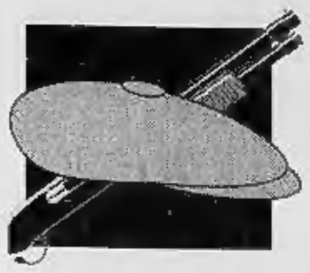

Fra i verbali richiesti dalla procura di Palermo c'è anche quello del capo della polizia Masone

Contrada, nel mirino finiscono i testimoni

Da Coronas a Gava, indagini su chi ha difeso l'ex questore

PALERMO
DAL NOSTRO CORRISPONDENTE

La Procura della Repubblica di Palermo non si accontenta della condanna di Bruno Contrada a 10 anni e torna all'attacco: vuole processare i testi che avevano sostenuto la sua innocenza. Si apre un nuovo fronte, rischiano l'incriminazione per falsa testimonianza Rinaldo Coronas, ministro degli Interni ed ex capo della polizia, Antonio Gava, ex leader doroteo che al Viminale fu titolare degli Interni e che è incriminato per lo stesso reato di Contrada: concorso in associazione mafiosa. Per venti testi citati nel processo dalla difesa Contrada, incluso l'attuale capo della polizia Masone, la Procura ha chiesto al presidente del tribunale Ingargiola la trasmissione dei verbali con le deposizioni rese in istruttoria dibattimentale. Un nuovo filone di indagini sulle orme del procuratore Caselli.

Il pm Ingroia, che in aula ha rappresentato la pubblica accusa con Alfredo Morvillo, chiarisce che copia di qualche verbale era stata già chiesta a giugno dalla Procura subito dopo le deposizioni, apparse «testimonianze inattendibili». Come quelle di Gava e del pluri-inquisito ex direttore del Sisde Riccardo Malpica. Gava disse che nel 1988 Contrada a causa dei sospetti di aver favorito la fuga in Svizzera dell'industriale Tognoli, era stato sollecitato a lasciare il Sisde e a rientrare in polizia, ma che poi non se n'era saputo più niente. Le dimissioni gli sarebbero state chieste dal capo della polizia Parisi «per ragioni di opportunità». E poi? Secondo l'accusa, Gava bloccò tutto in forza di una raccomandazione politica. E d'altra parte Parisi era lo stesso che all'arresto di Contrada aveva escluso che questi fosse colluso con i boss. Per il pm Ingroia poi Luigi De Sena, alto funzionario del Sisde, «ha testimoniato oltre il limite della decenza» e l'ex direttore del servizio segreto e già prefetto di Palermo e di Napoli Angelo Finocchiaro «ha fornito all'imputato informazioni riservate e persino venti milioni». La Procura vuol veder chiaro anche sulle deposizioni dei giudici Francesco Misiani e Francesco Di Maggio, dell'ex capo della polizia Giuseppe Parlato, del questore De Luca che lavorò per anni nella Squadra mobile palermitana con Contrada e Giuliano.

Il giorno dopo il verdetto che ha dato ragione all'accusa Ingroia non nasconde una grande soddisfazione. A Palermo arrivò con Paolo Borsellino nel 1992, pochi mesi prima della strage in cui il magistrato perse la vita. Adesso Ingroia valorizza la inquisitoria-fiume: «Avevamo già evidenziato i profili di inattendibilità delle testimonianze inconciliabili in cui Tizio diceva bianco e Caio nero. La nostra nuova indagine non ha a che fare nulla con le coperture di cui Contrada avrebbe goduto, quando la sua carriera a un certo punto diventò galoppante senza esser correlata da sufficienti meriti acquisiti sul campo, né ha alcuna relazione con l'apporto dato dai dieci pentiti. Vogliamo solo stabilire se qualcuno ha testimoniato il falso». Ingroia parla anche di «salvataggi ingiustificati come quello operato da Gava». E su come mai Contrada scalò il vertice del Sisde, nota: «Non una progressione di carriera quanto a qualifiche, ma per le stanze dei bottoni in cui era stato piazzato». E ancora: «Complotto? Intrigo internazionale sullo sfondo dei servizi segreti? Piano megagalattico per fregare Contrada e bloccare il progetto in base al quale il Sisde, smettendo le indagini sul terrorismo, sarebbe passato a quelle sulla criminalità organizzata? Tutto questo è rimasto indimostrato e mi sembra insostenibile sotto il profilo logico e teorico. Va respinto ogni tentativo di sollevare polveroni e quindi attribuire a De Gennaro la tesi del complotto ai danni di Contrada è veramente ingeneroso. De Gennaro è un funzionario di altissima professionalità e se ha fatto carriera è per i suoi molti e noti meriti».

Antonio Ravidà

Il pubblico ministero Ingroia accusa «Avevamo già individuato deposizioni inattendibili e inconciliabili fra loro»

«La carriera dell'ex capo della Mobile non è stata frutto delle sue qualifiche ma dei contatti nelle stanze del potere»

ACCUSA

Il pentito Spatola: *«Lo vidi al ristorante assieme al boss Rosario Riccobono».*

Il pentito Spatola: *«Contrada è un massone».*

Il pentito Pino Marchese: *«Contrada fece scappare Totò Riina, avvertendolo che la polizia lo stava per arrestare».*

Il pentito Salvatore Cancemi: *«Contrada prendeva soldi dalla mafia in cambio di favori».*

La moglie di Nini Cassarà, commissario a Palermo ucciso dai boss nel 1985: *«Mio marito non si fidava di Contrada».*

DIFESA

Due testi, tra cui il proprietario del ristorante, smentiscono Spatola.

Non si è trovata traccia , né negli elenchi ufficiali né in quelli coperti, di iscrizione di Contrada alla massoneria.

Come prova della veridicità delle sue affermazioni il pentito portò soltanto la descrizione della villa dalla quale sarebbe fuggito il boss.

Gli accertamenti in 500 banche non hanno fornito alcuna prova di questi pagamenti.

Contrada: *«Non è vero, Cassarà si rivolse a me per essere protetto dopo la morte del collega Giuseppe Montana».*

Arlacchi: è stato un processo regolare

ROMA

ONOREVOLE Arlacchi, ha sentito il commento di Giacomo Mancini alla sentenza Contrada? Dice che ha vinto la linea Arlacchi-Violante...

«Sì, e mi sembra un modo per arrampicarsi sugli specchi. Qui non si conoscono le motivazioni delle sentenze, ci si becca una condanna e invece di usare moderazione, o protestare in forme civili, si mettono in mezzo personaggi che non c'entrano niente. Quale sarebbe poi questa linea Arlacchi-Violante?».

Condanne «politiche», sembra di capire, ottenute senza prove e per scopi politici.

«Il che è un'enorme fesseria. Si tira in ballo la politica quando non c'entra niente. Le sentenze andrebbero rispettate da tutti, non purtroppo uno dei danni più grossi fatti da Berlusconi a questo Paese è stato quello di autorizzare chiunque ad insultare i magistrati o i funzionari che fanno il proprio dovere quando ci sono provvedimenti o sentenze che non piacciono».

Quindi quelli che protestano sul caso Contrada che dovrebbero fare, tacere?

«Il problema è che non hanno parlato prima. Durante il dibattimento nessuno ha detto che non si trattava di un processo giusto perché qualche diritto della difesa veniva negato, o denunciato episodi di violazione delle leggi. Non l'hanno detto perché non potevano dirlo: è stato un processo regolarissimo. C'è stato il problema delle carcerazione preventiva dell'imputato, è vero, e anch'io ho espresso perplessità; ma comunque Contrada è uscito. Poi è arrivata una sentenza che non è piaciuta, e allora si sono messi a strillare».

Dicono che la condanna c'è stata per non contraddire i pentiti...

«Ma quando si apre un procedimento - e una come Tiziana Parenti, che ha fatto dichiarazioni deliranti, dovrebbe saperlo - ci sono decine di uomini della polizia giudiziaria che fanno le indagini; e quando si arriva al giudizio non è più il pentito che accusa, ma il pm. Allora a questi non piacciono i pentiti, non piace chi fa le indagini e il codice di procedura penale, non piacciono i pm e nemmeno i tribunali. Evidentemente gli piace solo una giustizia di tipo politico, che condanni i nemici e lasci in pace gli amici».

Dicono che non si poteva assolvere Contrada perché sennò saltava il processo Andreotti. Non è così?

«Questo è un'altra balla che può andare bene al massimo per uno spot elettorale. Il processo Andreotti è tutta un'altra cosa, si basa su una lunga attività investigativa dove oltre ad alcuni collaboratori ci sono testimonianze di persone che non c'entrano niente coi pentiti. Dire che questo o quel processo si basa sui pentiti è una semplificazione che ha il diritto di fare un avvocato difensore, ma quello che avviene nelle aule di giustizia deve rimanere fuori dalla politica. Negli ultimi 15 anni ci sono state decine di sentenze che non mi sono piaciute, ma sono sempre rimasto in silenzio, per rispetto della magistratura».

Contrada ha chiamato in causa il prefetto De Gennaro, Mancini se la prende con la Dia e con lei. Che cosa risponde?

«Che sono semplicemente sconcertato, evidentemente non hanno altri argomenti. Che c'entra la carriera di De Gennaro in questa storia? Che c'entra la Dia? Le indagini sono state fatte da tutte le forze dell'ordine, basti pensare che sul caso Contrada ha parlato un pentito come Cancemi che s'è consegnato ai carabinieri. Poi questo Mancini che fa parlare i morti... Io potrei dire che il prefetto Parisi a me disse l'esatto opposto di quello che avrebbe detto a lui, ma scendere su questo piano mi sembra indecente. La verità è che la teoria del complotto è illogica e non dimostrabile; è da lì che vengono i processi politici, che non sono quelli celebrati delle aule di giustizia, ma quelli fatti da questi signori».

Giovanni Bianconi

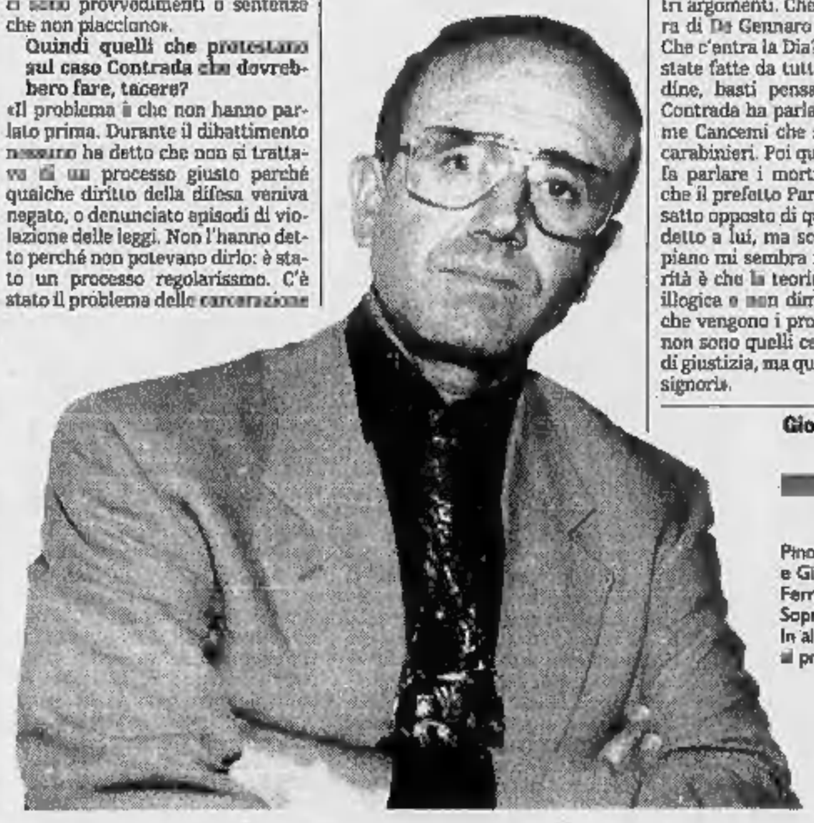

Pino Arlacchi e Giuliano Ferrara Sopra, Andreotti. In alto Contrada al processo

DIBATTITO

PRO E CONTRO LA SENTENZA

«Nessun legame col caso Andreotti» «Contrada vittima di una faida interna»

La polizia

«Correttezza nelle indagini»

ROMA. Il dipartimento di pubblica sicurezza sottolinea che «le indagini relative al caso Contrada sono state svolte da organismi diversi di polizia giudiziaria sotto la costante direzione del pubblico ministero». La precisazione è contenuta in una breve nota diffusa dal Viminale nella quale si precisa che il dipartimento della pubblica sicurezza «non intende esprimere alcun commento su dichiarazioni rese da imputati a seguito della sentenza di primo grado emessa nei confronti del dott. Bruno Contrada». Il riferimento è, oltre che alle dichiarazioni di Contrada, anche a quelle di Giacomo Mancini, l'ex segretario del psi condannato dai magistrati calabresi sempre con l'accusa di collusione con la criminalità organizzata, il quale aveva anche egli denunciato un «complotto» ai suoi danni ordito utilizzando i collaboratori di giustizia. (Ansa)

Ferrara: la giustizia è stata ammazzata

SE anche Bruno Contrada fosse colpevole, e io sono sicuro che non lo è, il processo che lo ha condannato a dieci anni sarebbe comunque uno degli episodi più bassi nella storia di questo Paese». Giuliano Ferrara, sul suo *Foglio*, ha ricordato il caso Tortora, ma è limita a parlare di errore giudiziario. «Il reato di "concorso esterno in associazione mafiosa" è un delitto contro la giustizia - spiega -. Può esistere soltanto in un Paese dove i magistrati non servono la giustizia, ma vogliono "fare giustizia" seguendo i loro fini».

Ferrara, lei ha scritto che la condanna di Contrada è la vittoria della linea di Caselli. Quale «linea» seguirebbe il procuratore di Palermo?

«E' chiaro che Bruno Contrada è la vittima di una faida interna alle istituzioni, di un processo costruito sul nulla, in cui le imputazioni legate a fatti concreti sono state archiviate perché non avrebbero potuto essere provate. E dove la condanna si basa su un reato che non dovrebbe trovare posto nel codice di un Paese civile».

Mi perdoni, ma il codice non lo ha scritto Caselli. E allora?

«E allora l'orientamento di Caselli - e di Luciano Violante, e dei giudici come loro - si basa su questo ragionamento: "Una parte della storia italiana è un intreccio di politica e crimine, e noi dobbiamo fare pulizia". Non sono giudici in malafede, per carità, ma soffrono della sindrome dell'azzeramento: è come se ci fossero delle procure anticomuniste in caccia delle relazioni tra il pci e Mosca, per sradicare i residui del comunismo dalla storia italiana. Caselli fa questo: è sul fronte opposto, ma fa questo».

Non pensa invece che Caselli combatta la mafia e basta?

«Guardi che io non sono tra quelli che dicono che la cupola non esiste: io non penso affatto che Falcone abbia lavorato male, tutt'altro. Ma quelli che lo hanno seguito hanno perso la misura, l'equilibrio, la capacità di governare i processi. Però Falcone è stato ammazzato, e adesso ci restano questi impianti accusatori che hanno precedenti solo nei processi staliniani degli Anni Trenta. E, mi creda, non è ancora finita».

Che cosa vuole dire, Ferrara?

«Io so che Giacomo Mancini è stato condannato sulle stesse fragilissime basi che hanno incastrato Contrada. So che da due anni c'è in piedi un'indagine per concorso esterno in associazione mafiosa contro Berlusconi e Dell'Utri. Siamo alla tragedia della giustizia: di fronte a queste cose, le pagliacciate della campagna elettorale sono risibili. D'Alema e Berlusconi si occupano del niente programmatico, mentre il Paese vero, il Paese della giustizia viene massacrato».

Berlusconi, su questi argomenti non si è mai tirato indietro. Non crede?

«Lui attacca quando lo toccano in persona. In fondo sono tutti immersi nella grande mistificazione in cui l'Italia vive da quattro anni: la giustizia penale è esercitata in modo barbarico, ma c'è chi crede di potersene servire, o al limite è convinto che basti riuscire a difendersi. Ma non è così: quando Palermo deciderà di sferrare l'attacco a Berlusconi, questo sarà spietato e doloroso, come lo è stato con Contrada e con Andreotti».

Gianfranco Fini ha detto che sarebbe meglio se i politici non commentassero le sentenze. Ha torto?

«Fini non ha torto, ha paura. Gli hanno preso un palo di senatori e gli hanno detto: "Guarda che abbiamo delle cose che potrebbero essere rovinose per te". Per questo ha fatto un patto a due con Caselli. Io mi auguro che vinca il Polo, ma sono convinto che non cambierebbe niente. Ormai sono disilluso: la giustizia in questo Paese non esiste più. Una cosa però voglio farla: scriverò una lettera ai corrispondenti dei giornali stranieri: voglio che immaginino un Contrada francese o un Contrada americano, e che poi mi dicano una cosa: chi mai avrebbe potuto condannarli a dieci anni di reclusione?».

Guido Tiberga

Ma per Fini «è ridicolo cercare l'accordo ad ogni costo»

Veltroni: voto e poi tavolo istituzionale

Il presidente di Alleanza nazionale Gianfranco Fini

ROMA. Tornato alla ribalta, grazie alle esternazioni del Capo dello Stato (o malgrado loro?), il tema del presidenzialismo fa discutere le forze politiche e le lacera: il Polo ne ha alzato il vessillo in quest'ultimo scorcio di campagna elettorale, l'Ulivo, con maggior cautela (visto che è diviso al suo interno), parla più genericamente di riforme. L'oggetto del contendere, da giorni, è lo stesso: come innovare le istituzioni? Il centro destra vorrebbe farlo a colpi di maggioranza, applicando l'articolo 138 della Costituzione. Il centro sinistra, invece, ritiene indispensabile un'intesa ben più vasta, tra tutti, per non spaccare il Paese e i partiti proprio sulle regole che dovrebbero governare la «casa comune». Ed è per questo motivo che ieri Walter Veltroni, ha proposto l'apertura, dopo le elezioni, qualsiasi sia il risultato, di «un tavolo istituzionale».

Ma l'ipotesi lanciata dal dirigente di Botteghe Oscure non sembra essere condivisa dal Polo. Le obiezioni mosse dal centro destra all'idea di un compromesso sulle riforme sono molteplici. Secondo il leader di An Fini è giusto non rompere «il dialogo che in verità non si è mai interrotto» tra le diverse forze politiche su questo tema. «Ma ciò - ha aggiunto - non può significare l'accordo ad ogni costo. Ed è ridicolo che in piena campagna elettorale un candidato come Maccanico dica che si farà un governo delle larghe intese svincolato dai partiti: ci vuole un po' più di rispetto per gli elettori e per la democrazia». Fini ha anche replicato alle perplessità di chi sostiene che le regole comuni non possono farsi a colpi di 51% dal momento che con il nostro sistema elettorale la maggioranza parlamentare non corrisponde alla maggioranza degli elettori. Un problema, questo, che a giudizio di Fini non esiste perché secondo l'articolo 138 della Carta fondamentale le riforme non approvate dai due terzi del Parlamento, possono essere sottoposte a referendum. In questo modo, quindi, per il capo di An, si otterrebbe anche il responso della maggioranza degli italiani.

Più aperturisti, Casini e Buttiglione, secondo i quali però la ricerca a tutti i costi di un compromesso, per non lacerare Paese e Parlamento, comporta il rischio di restare immobili e di non cambiare nulla. Un pericolo, questo, reale, per Casini, perché «è difficile giungere ad un accordo con l'Ulivo che ha al suo interno alcune forze decisamente contrarie a ogni ipotesi di presidenzialismo»: «Ed è arduo - ha sottolineato il presidente dei ccd - trovare un compromesso tra chi vuole la riforma e chi vuole la conservazione». Buttiglione, invece, dopo aver bocciato la proposta di Veltroni («un tavolo istituzionale? C'è già il Parlamento») ha spiegato: «Chi ha la maggioranza farà la sua proposta, che non dovrà essere blindata ma disponibile al dialogo con le minoranze. Se si raggiungerà un accordo, che deve partire dal modello della costituzione francese del '58, tanto meglio, altrimenti la maggioranza voterà la sua proposta». **[m. t. m.]**

«Meglio Abbado di Sanremo»

Bobbio: l'intellettuale deve essere elitario

Lo «snobismo» della sinistra? «Un luogo comune». Il filosofo Norberto Bobbio replica alla consueta accusa secondo cui la sinistra sarebbe «lontana dalla gente comune» in una lunga intervista all'«Unità» di ieri. «L'elitismo di un partito non si giudica da ciò che dicono i suoi intellettuali, che se sono intellettuali sono per forza elitisti, ma dalla politica che fa e dai ceti cui si rivolge». Dunque l'intellettuale è necessariamente snob? «Che gli intellettuali costituiscano un'élite non è nulla di scandaloso, perché è il loro compito nella società, esercitare spirito critico nei confronti di istituzioni e uomini. Seanò, che giudizio daremmo di un intellettuale che si adatta a ripetere "quel che piace alla gente"? Non ho alcuna intenzione di criminalizzare quello che piace alla gente, ma guai a me se non ripetessi continuamente che tanto più civile è un Paese in cui diminuisce il numero di persone che apprezzano quel monumento di cattivo gusto e musica mediocre che è il Festival di Sanremo e aumenta quello di chi va a un concerto di Muti o Abbado!».

E, conclude Bobbio, «a proposito di "ciò che piace alla gente" mi è capitato anche peggio. Avevo definito "tersitismo culturale" un articolo di *Liberal* su Gobetti. Il direttore Ferdinando Adornato mi ha risposto con una difesa del personaggio omerico di Tersite come voce genuina del "popolo". Il *Corriere della Sera* riprende la polemica titolando "Tersite il plebeo che non piace a Bobbio". Quale conclusione trarne se non che per il maggior quotidiano italiano "plebeo è bello"?».

Bobbio poi affronta i problemi del sistema politico italiano, individuandone la causa nella frammentazione di partiti e movimenti. «Il nostro principale errore è stato non renderci conto della priorità della riforma elettorale. Ci siamo accorti troppo tardi che il sistema uninominale secco, in un Paese frantumato come il nostro, avrebbe aumentato la frantumazione, sino all'estremo limite del partito di una persona sola. Intendiamoci, non voglio fare neppure l'uccello del malaugurio. Ma è difficile sfuggire alla sensazione che con questa campagna elettorale a più voci si prepara una stagione politica, qualunque sia il vincitore, di grande incertezza sulla stabilità del futuro governo. Il che non vuol dire, sia ben chiaro, che non sia importante vincere. Per il centrosinistra la sfida è decisiva. E decisiva è la tenuta del pds, che ne è l'asse portante. Sulla qualità del ceto politico, in entrambi i poli, Bobbio nota che da videocrazia richiede nei leader qualità in gran parte purtroppo allo esteriori - battuta pronta, parlare accattivante, sicurezza di sé - che hanno in modo eminente D'Alema, Veltroni, Berlusconi e Fini. Detto questo, ha l'impressione che l'Ulivo abbia ben più persone da mettere al governo del Polo». **[r. i.]**

Vertone: è cultura Veltroni che mescola calcio e Kennedy?

A sin. Marcello Veneziani. Sopra: Norberto Bobbio

Ma la destra risponde «Il vostro è snobismo»

Nella tribuna di San Siro trilla un telefonino. «Pronto, parla...?». «Sì sono io, dica...». L'argomento è l'intervista di Bobbio sull'*Unità* di ieri, l'idea che gli «intellettuali autentici non possono non essere elitisti», siano di sinistra o di destra. Chi risponde, a pochi minuti dall'inizio di Milan-Lazio, non vorrebbe che tradissimo questa sua piccola marachella, che in fondo sembrerebbe già una risposta. E invece: «E' la prima volta che metto piede in uno stadio, sono qui per un incontro che riguarda la campagna elettorale. Non vorrei che poi si dicesse...». Ma no che non si dice, e poi i colleghi dello sport l'hanno già avvistato e riferiranno. Percio Saverio Vertone ci perdonerà se riveliamo il suo segreto.

Ferdinando Adornato - la cui difesa di Tersite, su *Liberal*, è criticata dal filosofo torinese (come anche la sintesi e il titolo che ne ha ricavato giorni fa il *Corriere*: «Tersite il plebeo che non piace a Bobbio») - preferisce non rispondere: «Ho già detto tutto nella mia lettera aperta. Ci ho messo molta passione. Mi fa piacere che la discussione continui». Così «la palla» passa agli intellettuali di destra a cui il professore si rivolge.

Ex comunista, ora candidato per il Polo, Vertone si sente adesso più vicino alla «gente comune»? L'interessato non raccoglie e contrattacca: «Certo condivido molte delle argomentazioni di Bobbio, anche a me piacerebbe che in tv ci fossero più concerti di musica classica: ma che significa? Bobbio ha detto queste cose sull'*Unità*, che è diretta da Veltroni, che nel suo libro *La bella politica* tenta di tracciare la genealogia culturale del pds e della sinistra mettendoci dentro Kennedy, Gramsci, don Milani, il rock, il cinema e il calcio. Vorrei sentire da Bobbio un giudizio su questo tipo di "elitismo". E' una delle cose più volgari e triviali che abbia mai letto».

Sinistra e destra ugualmente elitiste e ugualmente demagogiche? «Gli intellettuali di sinistra», dice Piero Melograni, storico già di area socialista a sua volta in lizza con il Polo, «hanno sempre avuto la tendenza a costituire un'aristocrazia, fin da quando si consideravano l'avanguardia del partito avanguardia del proletariato. Oggi sono ancora più distaccati, più scontrosi, forse più snob, perché il mondo è andato in un senso diverso da quello che si attendevano».

«Ma il problema non è questo: gli intellettuali sono tutti *naturaliter* elitari», osserva Marcello Veneziani, intellettuale di destra da sempre. «E' pienamente legittimo coltivare il sospetto verso la cultura di massa. Ma bisogna sapere quale ordigno si tiene in mano quando si assumono certe posizioni. Io vedo non solo una continuità rispetto all'azionismo, sempre dignitosamente ma inguaribilmente "sconfittista" e sprezzante verso la "porca Italia", ma anche una subalternità verso la cultura elitaria di destra, da Mosca a Ortega a Panfilo Gentile e Huizinga».

E' quel che osserva anche Marco Tarchi, già intellettuale di punta della Nuova Destra, ora in cerca di casa. «Finalmente sono d'accordo con Bobbio: la sua denuncia della volgarità contemporanea mi ricorda quella della cultura di destra più nobile e alta del secolo. Le motivazioni di molti ventenni che, come me, negli Anni 70 attaccavano da destra la società consumistica, oggi sono fatte proprie dagli intellettuali di sinistra: me ne rendo conto, e a volte mi domando se per caso non abbiamo militato dalla parte sbagliata...».

Ma probabilmente certi entusiasmi vanno un po' fuori misura. Dai tempi di Parmenide e di Eraclito, il compito degli intellettuali è sempre stato quello di opporsi alle opinioni «dei più», senza adattarsi, come dice Bobbio, a ripetere quello che piace alla gente. Al di fuori di ogni collocazione politica.

Maurizio Assalto

PANE AL PANE

Come salvare quel ben di Dio

Ma a nessuno gli ha insegnato che la bellezza è una forma della verità, che vendere i beni artistici di una chiesa è operazione sacrilega? Che quegli oggetti appartengono in primo luogo alla comunità dei fedeli, contribuiscono a identificarla e cementarla? Il parroco di Montecchio Precalcino, presso Vicenza, ha venduto agli antiquari, per una manciata di milioni, una parte del museo parrocchiale (quadri, crocefissi, stendardi) e poi è andato dai carabinieri a denunciare un furto. Qualcuno sospetta che volesse incassare i soldi dell'assicurazione stipulata dalla Curia. Se così fosse, non parliamone più, don Pianalto sarebbe un ladro e un truffatore come ne esistono nelle migliori famiglie, il suo caso non insegnerebbe niente. Ma se fosse andata diversamente, se accertiamo le sue spiegazioni imbarazzate, allora vale la pena di ragionarci su.

Ha detto di essersi indebitato per i restauri della chiesa settecentesca e della canonica, era angosciato dalla scadenza del mutuo bancario. E questo è di per sé grave. Il prete che si fa cattivo impresario non scusa il trafficante inesperto di beni dei quali dovrebbe essere zelante custode (come può giudicare fra l'altro se un quadro del Cinquecento vale meno degli stucchi o dell'imbiancatura di una chiesa?). Ma il peggio viene, quando pensa di autoassolversi con un'unzione degna di altri tempi: «Ero in buona fede. Mi sento un po' come una madre che per procurare cibo ai figli fa una scioccheza». Giudicate voi la congruità della «predica». Gli va riconosciuta tuttavia una scusante, che non ha saputo mentire, si è imbrogliato e ha finito per confessare, permettendo il recupero del materiale.

Questa storia riaffaccia purtroppo il problema, immenso, che riguarda la custodia delle chiese, dei monasteri, degli istituti religiosi, moltissimi periferici e disertati. Sono esposti all'umidità, alla sporcizia, al degrado, ai furti su commissione, alla disaffezione delle comunità che spesso si sono sfaldate (per la fuga in città, per immigrazioni recenti) e hanno conservato tenui legami con le tradizioni che nel campanile avevano un tempo il loro fulcro.

Ma ci si mettono anche parroci avidi o poco avveduti. Basta entrare in un negozio di antiquario o in una fiera di rigattiere per rendersi conto che non solo i furti ma le svendite fanno più danni di una guerra. Sono dipinti, candelabri, crocefissi, acquasantiere. Giorni fa ne ho vista una barocca, una conchiglia color carnicino: strappata chissà dove, sembrava conservare il calore delle mani che per secoli vi si erano immerse cercando il refrigerio della fede. Ho visto un magnifico Crocefisso ligneo del Seicento, ottenuto con una «offerta» di 50 mila lire. Il parroco lo reneva in un pollaio, lo aveva sostituito, sopra l'altar maggiore, con un orrendo manufatto «moderno».

Capisco che è pressoché impossibile un controllo capillare, che sarebbe necessaria una maggiore cultura e consapevolezza. Ma in attesa che nuovi preti crescano (qualcuno ne conosco, che restaura gelosamente libri, paramenti, rapperi) bisognerà pur fare qualcosa, ostacolare il vergognoso sacco. Credo che i vescovi, e per essi i collaboratori più svegli, dovrebbero coinvolgere i giovani appassionati. Fare appello a una specie inedita di volontariato che provveda quantomeno a un inventario del bene di Dio che ammuffisce, per provvedere al salvataggio, a una più oculata custodia. So bene che la messe è tanta e gli operai sono pochi, ma si tratta anche di un cambiamento di mentalità, di un diverso apprezzamento delle opere dell'uomo: che ricevono il pregio, non in grazia di una immagine sacra comunque rappresentata, ma da quel tanto di intelligenza, di sensibilità, con cui l'hanno interpretata e rivissuta. Distinguere finalmente tra arte e paccottiglia, come si è saputo fare nei secoli andati. C'è una sacralità che si esprime nell'arte, c'è un'anima imprigionata. Occorre, intanto, partire di qui.

Lorenzo Mondo

DALLA PRIMA PAGINA

LO SPETTRO DEL VOTO INUTILE

per un certo tempo tutte le carte.

Questo sembrano dire a se stessi i capi politici che drammatizzano lo scontro di fronte alla platea degli elettori e però si rassicurano a vicenda con flebile voce, con silenti ammiccamenti: qui recitiamo lo scontro - sembrano dirsi - ma è chiaro che il giorno dopo ci sederemo per l'ennesima volta attorno allo stesso tavolo di prima, come se le elezioni non avessero mai avuto luogo.

E' chiaro che verrà il giorno in cui nessuno ci potrà più sgravare delle responsabilità che abbiamo affidato provvisoriamente all'elettore. La cosa diverrà tanto più vera se non ci sarà la vittoria netta d'uno schieramento sull'altro. Ma sarà vera anche se si riuscirà a evitare l'immobilizzante pareggio tra centro-destra e centro-sinistra: in ogni caso i politici devono ricominciare la discussione che avevano iniziato attorno alla riforma delle istituzioni, attorno alle future regole elettorali, attorno alla nuova costituzione presidenziale. In ogni caso l'odierna campagna elettorale apparirà quel che effettivamente è: un tempo morto, un tempo forse sciupato, perduto. Un tempo che solo illusoriamente s'apparenta alle elezioni democratiche classiche, dove si usa giudicare collettivamente un sistema di governo uscente, per riconfermarlo oppure censurarlo e mandarlo a casa.

In Italia manca questa alternativa, chiaramente afferrabile: i candidati sembrano correre precipitosi ma sono come immobili nella primitive caselle, alla stregua della Regina di Alice. Sembrano allontanarsi dagli esperimenti tentati da D'Alema e Berlusconi sotto la guida di Maccanico ma poi non escludono di raggrupparsi tutti di nuovo attorno allo stesso Maccanico. Sembrano osteggiarsi reciprocamente ma poi fanno marcia indietro ogni volta che per davvero si osteggiano. Sembrano come sgomenti, malati mortalmente di disperazione alla maniera di Kierkegaard: ogni candidato vuole disperatamente godersi la soddisfazione di costruire se stesso, di sviluppare se stesso, di essere se stesso, distinto dallo schieramento avverso, ma in fin dei conti resta un enigma che cosa egli intenda per se stesso: nello stesso momento in cui sembra prossimo ad aver pronta la costruzione, può arbitrariamente dissolvere tutto in niente, e divenire un sovrano senza regno, che governa malinconicamente sul nulla.

Non era così che queste elezioni erano state in principio immaginate. Erano state descritte come risolutive, cruciali. Erano state invocate per salvare la democrazia da minaccioso deperimento, per ridare ai politici lo spazio trafugato dai tecnici. Avevano assunto le sembianze d'un plebiscitario tribunale divino, chiamato non tanto a giudicare quanto a far politica al posto dei politici, ad agire al posto di chi non sapeva agire, a operare scelte che altri non riuscivano a operare. Erano divenute un sostituto, un vero e proprio *Ersatz*: il popolo avrebbe espresso la sua Volontà Generale e *la Gente* avrebbe rifondato in prima persona la Repubblica, guarendola dai suoi mali complicati, e tenaci.

Invece le elezioni democratiche non possono far tutto questo. Sono un metodo, non un fine e neppure un ultimo approdo. Selezionano le classi dirigenti perché queste facciano poi seriamente politica, non si limitano a celebrare l'apoteosi di un leader e l'estetica d'una conquista del potere. I candidati alla competizione di aprile cominciano ad apprendere tale verità, man mano che si avvicina la scadenza, e questo spiega il loro tormento nel mezzo della fase più accaldata della corsa, questo spiega il loro gelido, improvviso dubitare, disperare.

E' come se de Gaulle avesse indetto un referendum istituzionale o le elezioni legislative prima ancora di elaborare il nuovo presidenzialismo che intendeva proporre alla Francia, durante la crisi del '58. E' come se a quel tempo fosse stato detto: fondiamo una nuova Quinta Repubblica, ma senza ancora saperne alcunché e con regole in parte nuovissime in parte vecchissime. Gli elettori avrebbero accusato de Gaulle di leggerezza enorme, di vacuità. Lo avrebbero sospettato di usare l'elettorato per un superfluo nonché dispendioso esercizio formale, e per rinviare l'ora della decisione politica. Si sarebbero sentiti beffati: andare alle urne è sempre un omaggio solenne al volere popolare, ma de Gaulle non ne avrebbe tenuto conto. Dopo il voto avrebbe fatto la sua Quinta Repubblica comunque, con gli alleati e i partiti da lui prescelti, come se i francesi non avessero affatto votato.

Un rischio simile potrebbero correrlo gli italiani dopo il 21 aprile, se la teologia politica italiana continua a essere quella che è: illusoriamente entusiasta in partenza, miscredente a metà strada, evasiva sempre.

Il rischio è di esser omaggiati, ma inutilmente. Di apparire una quantità trascurabile: un popolo elettore in cui si dice di credere, ma senza crederci. Di divenire una divinità finta, di cui ci si sbarazza con facilità appena finito il rito della preghiera.

Barbara Spinelli

DALLA PRIMA PAGINA

SEI GIORNATE PER SOGNARE

per riaprire giochi già chiusi e smentire «mandati» già spiccati. La Juventus, oggi, è a sei punti dal Milan, in pieno recupero, dal momento che il 3 marzo scorso arrancava addirittura a 11. E la Fiorentina, protagoniste di un pirotecnico 6-4 al Padova, a meno 7.

Fossimo in Umberto Agnelli, ci penseremmo su mille volte prima di disfarci di un leader sanguigno del calibro di Vialli. E al posto di Sacchi, faremmo di tutto per arruolarlo agli Europei, non importa a quale «prezzo»: non esiste al mondo un no che non possa diventare un sì. Sempre che, beninteso, di qui a giugno non smarrisca l'elisir. Intanto, il Milan annaspa. La Juve è in salute, e la Fiorentina in ripresa (due vittorie di fila dopo il ko contro i campioni d'Italia). Mercoledì, si rigioca. Lo slittamento del turno sospeso per lo sciopero porterà la squadra di Capello a disputare ben tre trasferte consecutive: Cagliari, Napoli, Torino (sempre più in odore di retrocessione). Al contrario, Madama potrà contare, prima di calarsi nell'inferno di Nantes e di sfidare l'agguerrita Inter di Hodgson al Meazza, su un doppio impegno casalingo: Udinese e Samp. Alla Fiorentina resta una carta non marginale: il faccia a faccia di San Siro, il 28 aprile.

Al Milan, sembrava che il peggio fosse passato. Il 3-0 al Parma e il 2-0 di Piacenza avevano ridato fiato alle trombe. Arzilla e maliziosa, la Lazio ha messo a nudo uno smalto atletico tutt'altro che rassicurante. Né la diciassettesima sostituzione di Roberto Baggio contribuirà a rasserenare l'ambiente. Il popolo di San Siro si è schierato, compatto, dalla parte del Codino, abbandonando Capello, il cui tira-e-molla, Milan o Real, Real o Milan, comincia a distillare fastidiosi intrugli. In attesa di recuperare Weah (a Napoli?), il Milan di oggi si regge sulla difesa (17 gol), la migliore di tutta la serie A. Certo, il ruolino di marcia della Juve mette paura: dal 4 febbraio, giorno del capitombolo di Vicenza, la banda Vialli ha raccolto 7 vittorie e un pareggio, 22 punti su 24. Al termine, mancano sei giornate. Anche se Juventus e Fiorentina hanno accorciato le distanze, restiamo dell'idea che soltanto il Milan possa perdere lo scudetto. Ma visto che tentar non nuoce, perché non tentare?

Roberto Beccantini

Slogan contro «il nazismo tedesco ed ebraico» e contro il veto del governo a un supermarket davanti al campo

«Auschwitz è dei polacchi»

Corteo ultranazionalista nel lager

BERLINO. Un centinaio di estremisti di destra e skinhead polacchi hanno marciato ieri in silenzio lungo il perimetro del campo di sterminio di Auschwitz per protestare contro quello che definiscono il nazismo tedesco e ebraico», «l'imperialismo ebraico», nonché contro la decisione di bloccare la costruzione di un centro commerciale nei pressi del memoriale dell'olocausto.

La manifestazione - in un primo tempo vietata dai responsabili dell'ex lager e della municipalità di Oswiecim (il nome polacco di Auschwitz) e poi autorizzata con un contrordine del prefetto di Bielskobiala, Marek Trombski - è stata organizzata dal leader di un gruppo di estrema destra, Comunità nazionale polacca, Boleslaw Tejkowski. Il campo di sterminio - ha detto Tejkowski - è essenzialmente un luogo di sofferenza polacco che gli ebrei hanno fagocitato: «E' un fatto - ha detto - che ad Auschwitz sono morti 800 mila polacchi e solo 500 mila ebrei».

Secondo il parere degli storici invece, durante l'occupazione, i nazisti hanno sterminato fra il '40 e il '45 ad Auschwitz oltre un milione di persone, per lo più ebrei. Fra le vittime c'erano anche circa 75 mila polacchi. Gli skinhead hanno deposto corone di fiori ai piedi del muro di cinta del lager, nel luogo dove nel '41 furono uccisi un'ottantina di detenuti polacchi.

I dimostranti, per lo più giovani, hanno poi marciato per circa tre chilometri in direzione di Birkenau, sventolando striscioni con le scritte «ebrei fuori dal governo, regoliamo i conti con i vostri crimini». La protesta era anche diretta contro la decisione di due settimane fa del governo polacco di revocare, a seguito della protesta internazionale, il permesso per la costruzione di un supermercato nei pressi del lager. Si tratta di «terra santa polacca, gli ebrei non c'entrano», ha detto Tejkowski. Il suo gruppo non è rappresentato in Parlamento e il suo tentativo di concorrere alle presidenziali lo scorso anno fallì perché le firme per la sua candidatura erano false.

La polizia non è intervenuta e non sono stati segnalati incidenti fra dimostranti e visitatori del lager. Un giovane visitatore giunto dall'Austria assieme a una organizzazione ebraica ha definito «disgustoso» l'incidente: «Questa gente non dovrebbe essere fatta entrare qui», ha detto. [Ansa]

REPORTAGE

CAMMINANDO TRA LE BARACCHE

Nel regno deserto dell'orrore

Una storia racchiusa in ogni singola pietra

Due immagini del Lager di Auschwitz e il corteo di neonazi all'ingresso del campo di sterminio

Non si può costruire alcun supermercato senza stravolgere il ricordo dei morti

AUSCHWITZ

TEMO che il lettore italiano non possa capire cosa significhi un supermercato ad Auschwitz, non possa farsene un'idea neanche visiva. Vorrei aiutarlo, accompagnandolo in visita, passo per passo. Una visita che ho appena terminato, due settimane fa. Da Cracovia ad Auschwitz sono ottanta chilometri di autostrada senza pagamento, su una pianura piatta, case in stile tedesco, pali telefonici, uccellacci. E neve.

Il Lager appare di colpo. Dopo un crocevia, con rado insediamento di case, giri a sinistra e dopo mezzo chilometro ti fermi. Quel mezzo chilometro è popolato di casette, negoziotti, un benzinaio. E' quello il luogo di tutte le polemiche. Il convento delle suore carmelitane era lì, ai bordi del campo. Il supermercato dovrebbe aprirsi lì, e non sarebbe costruito ex novo: non si tratta di deturpare il passaggio costruendo, si tratta di profanarlo destinando a supermercato costruzioni che già ci sono. Stando lì non puoi capire ancora i due no, al convento delle carmelitane e al supermercato. Tanto meno puoi capire il terzo no, al regista Spielberg, che voleva girare in loco una scena di «Schindler's List». Ne parleremo dopo. E non puoi capire il quarto no, che spero chiuderà la quarta richiesta, che presto, temo, affiorerà sui giornali: gli abitanti di Birkenau, che dista tre chilometri, cominciano a rimpiangere che l'immensa distesa del Lager sia tenuta incolta e abbandonata, e vorrebbero coltivarne una parte.

Oltrepassato il gruppetto di casamenti, trovi il parcheggio, alberato. Ti infili sotto le piante, ed ecco: caserme e caserme in muratura, in mattoni rosso-bruni, una accanto all'altra, a disegnare rettangoli separati da stradoni in terra, nevosi-fangosi. Il portone d'entrata con le parole: «Arbeit macht frei». In fondo sulla via centrale, sta la forca multipla, alla quale furono impiccati dodici prigionieri polacchi, dopo un tentativo di fuga. Alla tua sinistra, ma non lo capisci perché sparisce sotto terra, il crematorio. I casermoni, ognuno col suo numero scritto accanto alla porta in catrame nero e ripetuto su una lampada elettrica, per essere visibile anche nella notte (Block 7, Block 10), sono chiusi tranne quattro o cinque. Tu guardi oggi e non capisci più. Oggi Auschwitz dice un infinitesimo di quel che era. Perché quel che c'è nelle sale-museo (vestitini degli ultimi bambini gasati, capelli tagliati alle ultime donne...) è quel che Auschwitz ha prodotto negli ultimissimi giorni, diciamo una settimana o due, prima dell'evacuazione: ciò che non si è fatto in tempo a spedire in Germania. Valigie. Una col nome Marie Kafka, una parente? Scarpe, scarpette, scarpini. I capelli delle donne, a montagne, odorano, sono chiusi da un vetro, ma l'odore traspira al di qua. Quel che c'è di Auschwitz è una inconsistente parte di quel che Auschwitz era, intaccare questa parte (convento, supermercato, film) vuol dire azzerare il suo significato.

E' vero, non c'è un ristorante né un negozio di alimentari. Ma quel che c'è (un bar) è già una negazione del luogo: qui quando decisero di impiantare il Lager, le SS passarono in moto a ordinare alle famiglie di sgombrare per venti chilometri intorno, entro ventiquattr'ore. Le famiglie sparirono in quindici minuti. Il Lager nacque nel deserto. Nessun occhio esterno ha visto. Il muro delle fucilazioni sta fra due Block: i due Block hanno anche le finestre inchiodate, perché neanche i detenuti vedessero. Il comandante del campo fu condannato a morte, ma per la sua impiccagione non fu usata una delle sue forche, né quella mobile, per le esecuzioni singole, né quella multipla: fu costruita una forca apposta, davanti al crematorio, con il laccio appeso a un curioso rampino, molto acuto. Sta ancora lì. Da lì, il comandante impiccato aveva alla sua destra l'entrata al forno, e in faccia lo spiazzo per l'appello, l'orchestra, le esecuzioni: la sua storia. E' giusto che quella storia la si veda da lì. Da lì si capisce, si spiega. A vederla, spiando da sotto gli alberi, dal supermercato, non sarebbe più la stessa.

Auschwitz era un abbozzo di Lager, il vero Lager fu Birkenau, a tre chilometri. Così immenso che adesso, con la neve e la nebbia, non ne vedo i confini. Arrivò a contenere centomila prigionieri. Spielberg voleva girare lì una scena di «Schindler's List»: la scena delle donne portate alla camera a gas, che Schindler va a salvare personalmente. Le donne arrivano in treno, di notte, e le SS le aspettano sulla banchina con i cani, per gasarle immediatamente. Andando lì capisci tutto: il treno entrava a ritroso, spingeva i carri-bestiame fino in fondo, dove quattro paraurti (ci sono ancora) li bloccavano. Le SS aspettavano a sinistra, con i cani. La massa umana doveva scendere estenuata e spaventata. Il treno ripartiva lentamente. I prigionieri guardavano nel vuoto e non capivano. E' una città di baracche, torrette di guardie, e il terrorizzante castello di entrata. A pochissimi metri, pochissimi, stanno le camere a gas e i forni, quattro: ma siamo fuori del campo, oltre il filo spinato. Dell'umanità scaricata lì, non restava traccia: dissolti nella notte, senza che i centomila prigionieri chiusi intorno potessero sapere o capire. Se la popolazione del luogo insisterà nella richiesta, di lasciare in piedi solo le baracche-museo, e coltivare la terra restante, quel che si potrà capire sarà zero. La terribilità del Lager stava nella sua estensione: era un impero. Ecco perché non si poteva costruire un convento lì. Non si poteva lasciar girare un film. Non si può aprire un supermercato. Non si potrà sottrarre una parte del territorio. Ognuna di queste operazioni, a modo suo, introdurrebbe nella testimonianza del Lager una bugia.

Ferdinando Camon

IL CASO

PICCOLA PACE A GERUSALEMME

La cupola cadeva a pezzi tra le ripicche di cattolici, greci, siriaci, armeni, etiopi e copti

Tregua fra cristiani sul Santo Sepolcro

Dopo secoli di risse 6 confessioni rivali si accordano per il restauro

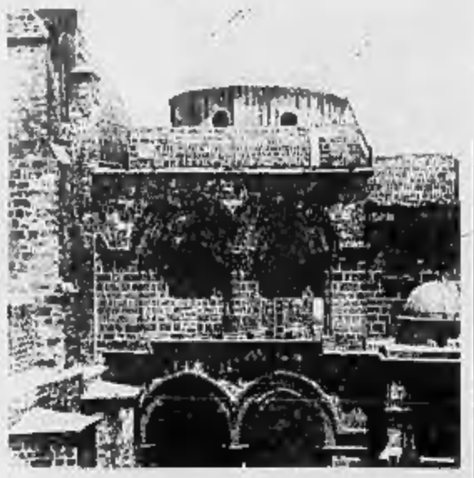

La basilica del Santo Sepolcro a Gerusalemme

TEL AVIV

VIA i mercanti dal tempio: Gerusalemme ne ha viste tante con le sue cupole bianche e grigie sotto il sole di Pasqua, le sue pietre contese a centimetri per la gloria dell'Eccelso. Doveva vedere finalmente anche questa: una tregua nella lotta che fa a pezzi da centinaia di anni il Santo Sepolcro, conteso fra sei fedi cristiane. Finalmente si stanno smantellando i ponteggi della cupola minore, metallo nero sulla calce bianca, una grande croce scintillante in vetta, e si comincia a restaurare l'interno della cupola grande, quella che copre proprio la tomba da cui Gesù Cristo è risorto.

Greco-ortodossi, cattolici guidati dai francescani, la millenaria custodia di Terrasanta, armeni, copti, etiopi, siriaci. Ai primi tre è andata la porzione maggiore del tempio; agli altri, un angolo, un paio di seggiole, una cripta; ai poveri etiopi soltanto il tetto su cui pregare sognando (ma solo sognando) di scendere una volta in basso. La storia della Chiesa è fatta di candelabri tirati in testa solo perché un greco-ortodosso spolverava una croce cattolica, di spintoni fra gruppi di preti e di fedeli che s'incrociavano durante una processione interna alla chiesa per sbaglio o anche per malizia; di antichi documenti legali rubati o falsificati.

Prima dell'avvento del sultano turco, i francescani erano i padroni indisturbati del Santo Sepolcro e di quasi tutti gli altri beni della Chiesa in Terrasanta. Poi i greco-ellenì buttarono nel fuoco gran parte delle carte che comprovavano i diritti cattolici, e cominciarono ad allargarsi quanto più poterono sui possedimenti francescani. Fu una lotta nel corso del XVI e XVII secolo fatta a colpi di spada e di scudi d'oro sullo sfondo delle guerre turco-europee. I greco-ellenì tirarono fuori anche un testamento falso di Maometto che regalava loro tutti i santuari cattolici.

Intanto sopravvennero le varie altre comunità cristiane reclamando la protezione temporale di questo o di quello, e che fosse data loro almeno una fettina del Santo Sepolcro. Nel 1808 gli armeni, poiché non erano soddisfatti, dettero fuoco a tutto l'edificio: da allora chiunque ha tentato di restaurare un pezzo del Santo Sepolcro bruciato e ce l'ha fatta, di fatto non n'è impossessato. Da qui l'immobilismo che è sfociato nell'intoccabile status quo del 1852. Le chiavi, visto che i cristiani seguitavano a combattersi fra di loro, furono affidate a una famiglia musulmana che tuttora apre il santuario di mattina e lo serra quando viene la notte. E una scaletta a pioli di legno, appoggiata a un cornicione, è là da ben 150 anni, perché nessuna fede ha dato all'altra il permesso di spostarla.

«Finalmente - dice il Portaparola di Terrasanta, padre Claudio Barsotto, francescano, di fatto portavoce della Chiesa cattolica-latina in Terrasanta - stiamo per iniziare, d'accordo con i greci-ortodossi, il restauro della cupola grande il cui mosaico dev'essere sostituito. E' stata finalmente approvata una raffigurazione di luci e ispirazioni celesti, molto astratta e bella, che dovrà soddisfare i gusti di tutti. E poi finalmente speriamo di ristrutturare la facciata, che casca a pezzi, e l'insieme delle strutture murarie, che non stanno affatto bene di salute».

Il direttore tedesco dell'istituzione benefica che finanzia il restauro, Helmut Konitza, da sei anni in Israele, sempre immerso in qualche udienza presso un capo religioso o l'altro, sospira: «Credo che ormai ce l'abbiamo fatta. Il segreto probabilmente si chiama cambio della guardia nella Chiesa greco-ortodossa. Sono sopraggiunti giovani più colti, più pronti a capire che la cosa più importante è che non venga tutto giù a pezzi. Un giovane prete, padre Thimoteus, finalmente ha dato tutto se stesso per aiutare: così si è potuto mettere mano alla cupola». Il sogno di Konitza è far sì, come dice, «che un pellegrino arrivato in chiesa ne esca come tale, e non come un turista disincantato da tanta confusione di fedi, e anche da tanto cattivo gusto, tanto egoismo e tanta divisione fra i cristiani. Naturalmente le varie Chiese potrebbero aiutare in un'impresa che vale milioni di dollari - dice Konitza - ma guai se una di esse mette mano al portafoglio. L'altra si sente subito deprivata del suo potere. Così cerchiamo sempre disperatamente fondi privati, enormi e faticosi».

Padre Baratto, animato dalla buona volontà e anche dalla memoria di quando ha dormito per anni asserragliato persino di notte dentro il Santo Sepolcro, dice che questo monumento è uno dei più santi e dei più cari a tutta la cristianità: «Quindi è tutta la cristianità che qui va accolta e rispettata, dall'a alla zeta» e aggiunge speranzoso che è tempo di rimettere in piedi anche la torre. Non c'è nulla qui, proprio nulla, che le divisioni e le invidie non abbiano eroso fino in fondo.

Fiamma Nirenstein

Un poliziotto croato tenta di sequestrare i musulmani che accompagnavano il maresciallo

Mostar, carabiniere ferito in un agguato

Si è messo sulla linea del fuoco per salvare 2 bosniaci

ZAGABRIA
NOSTRO SERVIZIO

Nel tentativo di sventare un sequestro di persona Claudio Fiori, maresciallo dei carabinieri stazionato a Mostar, è stato ferito ieri da alcuni colpi di kalashnikov. Le ferite di striscio al collo e alla fronte sono state giudicate lievi e il maresciallo non farà ritorno in Italia. Il trentatreenne sottufficiale dei carabinieri, originario di San Benedetto del Tronto, ha fatto una brevissima telefonata alla moglie per rassicurarla sulle sue condizioni.

L'incidente è avvenuto all'una e trenta di ieri pomeriggio. Il maresciallo Fiori era alla testa di una pattuglia di polizia mista, composta da quattro agenti locali, due musulmani e due croati. A bordo di una macchina di servizio stavano percorrendo il cosiddetto boulevard, la vecchia linea del fronte che continua a separare la parte orientale della città, controllata dai musulmani, da quella occidentale in mano ai croati. La loro vettura era ferma a un semaforo rosso quando una seconda macchina si è messa di traverso e ha sbarrato loro la strada. Dalla macchina, una Opel verde senza targa, è saltato fuori un uomo che impugnava un kalashnikov. Sparando in aria alcune raffiche ha intimato ai due poliziotti musulmani di seguirlo. L'incidente è stato seguito via radio dal comando di polizia perché la trasmittente a bordo della vettura della pattuglia era accesa. Ma poi l'uomo l'ha fatta spegnere.

A questo punto è intervenuto il maresciallo Claudio Fiori che si è interposto fisicamente tra il sequestratore e i due agenti che intendeva prelevare. L'uomo ha continuato a sparare. Alcuni colpi hanno sfiorato Fiori che è rimasto ferito al sopracciglio e al collo. Ma la pronta reazione del carabiniere ha costretto l'aggressore alla fuga. Poco dopo, grazie alle indicazioni fornite dallo stesso maresciallo, l'uomo è stato arrestato. E' risultato che si tratta di un poliziotto croato di Mostar Ovest. Vestito in borghese il ventiduenne agente voleva sequestrare i due poliziotti musulmani, uno di Mostar e uno della polizia federale di Sarajevo, che erano assieme a Fiori.

A Mostar, capoluogo della Erzegovina, gli scontri tra croati e musulmani rimangono all'ordine del giorno. Dopo gli accordi di Washington che due anni fa hanno ufficialmente messo fine alla guerra tra i due popoli, costituendo la Federazione bosniaco-croata, Mostar è stata affidata all'amministrazione europea. L'Unione Europea ha nominato un sindaco, il tedesco Hans Koschnick, che aveva il difficile compito di riunificare le due parti della città divise da un sanguinoso conflitto. Nel quadro della missione europea, l'8 marzo del '95 a Mostar sono arrivati i carabinieri italiani. Ma tutti i tentativi dell'amministratore della Ue di riavvicinare croati e musulmani sono risultati inutili. Due mesi fa Koschnick ha rischiato di essere linciato da una folla inferocita di croati che si sono opposti al suo piano di spartizione amministrativa della città, accusandolo di aver favorito i musulmani. Dopo la mediazione del ministro Agnelli (l'Italia ha la presidenza di turno dell'Ue) la situazione si è calmata, ma Koschnick non ha avuto altra scelta che dimettersi. Alcune settimane fa al suo posto è stato nominato lo spagnolo Ricardo Perez Casado.

Intanto per ristabilire la fiducia fra croati e musulmani, sotto la guida delle forze di sicurezza europee sono state create le pattuglie di polizia miste. Dopo le pressioni europee sul presidente croato Tudjman, Zagabria ha mandato a Mostar 100 poliziotti che hanno il compito di controllare i loro colleghi croato-bosniaci e impedire loro di scontrarsi con i musulmani. Da Sarajevo hanno mandato gli agenti federali, ma le tensioni locali continuano a fermentare malgrado i tentativi di pacificazione. Anche se sono stati tolti i posti di blocco tra Mostar Est e Mostar Ovest, e in città tutti possono circolare liberamente, sono tuttora pochi quelli che osano avventurarsi «dall'altra parte». Ogni nuovo incidente, regolarmente seguito da una vendetta, non fa che allungare la catena di violenze che minacciano seriamente la Federazione bosniaco-croata.

Ingrid Badurina

Il militare italiano colpito di striscio al viso e al collo E' l'ennesimo fatto di sangue nella città che ospita due popoli in teoria alleati

Un carabiniere italiano di pattuglia nelle strade di Mostar

RETROSCENA

LA TELEFONATA ALLA MOGLIE

«Parleranno di me in tv Non spaventarti, sto bene»

UNA breve telefonata ieri mattina all'alba per dire alla moglie Adriana «sto bene, non ti preoccupare se senti la notizia del mio ferimento in televisione». Il maresciallo dei carabinieri Claudio Fiori, ferito a Mostar da un poliziotto croato mentre guidava una pattuglia mista, ha avvisato personalmente i familiari - la moglie e il loro bambino di cinque anni, Riccardo - di quanto era accaduto. La famiglia vive in provincia di Ancona e Fiori, quando non è in missione, è di stanza nel capoluogo.

«E' stata una telefonata brevissima - ha detto la moglie -, mio marito non mi ha raccontato particolari sull'episodio come del resto non ci parla mai del suo lavoro, o dei rischi che corre, cerca sempre di rassicurarci».

E' la prima volta che il sottufficiale, reduce da una missione Onu in Cambogia e da altri incarichi impegnativi, viene ferito, «almeno per quel che ne so io», trova la forza di scherzare la signora Adriana, che lo ha sposato otto anni fa.

«Stamattina avevo scelto di non dire niente al bambino - continua - ma poi ho dovuto raccontargli qualcosa perché il telefono squillava in continuazione e ha capito che era successo qualcosa al suo papà». Dopo un periodo come ausiliario Claudio Fiori, che ha un diploma di scuola superiore, è entrato stabilmente nell'arma alla fine degli Anni Ottanta. La moglie invece fa l'impiegata. Una famiglia che ama la discrezione: «Dopo questo episodio vorrei che non si parlasse tanto di noi», conclude la donna.

Claudio Fiori ha 33 anni. Si trova a Mostar dallo scorso marzo: il 20 marzo si era imbarcato dal porto di Ancona insieme con il contingente Ueo incaricato di dare il cambio a quello di stanza nella città bosniaca.

Così come i genitori Giovanni e Albina, a San Benedetto del Tronto vive anche la sorella Maria Rita, che ancora non è riuscita a mettersi in contatto con il fratello. «Ho saputo dal comando generale dell'arma che sta bene - dice - e che nonostante quello che è successo non dovrà rientrare in Italia, ma che porterà a termine il suo mandato in Bosnia». «Del resto - aggiunge - non è una novità: sappiamo che il suo è un lavoro pericoloso, e che lui lo fa da sempre con grande passione». Uno zio di Fiori, Carlo, è un maresciallo dei carabinieri in pensione.

I carabinieri sono presenti nella città di Mostar, nel quadro della missione denominata «Weupol», dall'8 marzo 1995, da quando cioè è stato avviato un programma per la realizzazione di una forza di polizia unificata composta da croati, musulmani ed elementi di polizia della Ueo. Compito delle unità di polizia fornite dai Paesi Ueo, di cui fanno parte gli uomini dell'arma, è quello di provvedere ad organizzare, addestrare e monitorizzare le diverse funzioni di polizia svolte dai membri della polizia locale.

[Ansa]

«E' stato in missione anche in Cambogia Nonostante l'incidente non rientrerà in Italia»

Il maresciallo dei carabinieri Claudio Fiori, ferito ieri a Mostar

LA STRANA DEMOCRAZIA

Il ministro pistolero e la giornalista scomoda

ZAGABRIA

PROVATE a immaginare un ministro italiano che estragga una pistola e la punti contro una giornalista rea di aver scritto un articolo critico su un proposta di bilancio, dicendole: «Dovresti essere ammazzata!». E' pensabile che una cosa del genere possa accadere in Italia o in un qualunque altro Paese civile? Direi di no. Eppure è successo di recente in Croazia, dove un vice-primo ministro, Borislav Skegro, ha ingiuriato e minacciato una giornalista del quotidiano *Novi List*, Edita Vlahovic, con un'arma sfilata a una delle sue guardie del corpo. Il fatto è avvenuto nella sede del governo, poco prima di una seduta e di fronte a parecchi testimoni.

In un Paese governato dalla legge ci si aspetterebbe che un ministro del genere desse le dimissioni. In un Paese governato dalla legge un vice-primo ministro non sopravvivrebbe a una campagna di sdegno pubblico condotta dagli stessi giornalisti. Il governo probabilmente sosterrebbe che il suo membro era ubriaco o impazzito, ma finirebbe poi per liquidarlo. Ci sarebbero un sacco di discussioni sulla libertà di espressione e sull'abuso di potere da parte dei politici arroganti. Le femministe ovviamente chiederebbero se il vice-primo ministro avrebbe puntato l'arma qualora il giornalista fosse stato uomo anziché donna. Il sindacato dei giornalisti organizzerebbe una raccolta pubblica di firme in favore della collega aggredita, magari verrebbe anche dichiarato uno sciopero dei giornalisti parlamentari. Le giornaliste verrebbero intervistate sulla questione e i giornalisti in generale si schiererebbero in difesa della collega aggredita, sapendo che così facendo difendono la loro stessa professione.

Invece quasi nulla di tutto ciò è accaduto in Croazia. Se per uno straniero è difficile capire come sia stata possibile un'aggressione del genere, lo è ancora di più capire il seguito. Pochissimi giornalisti - stanno sulla punta delle dita di una sola mano - si sono schierati in difesa della collega e hanno scritto di questo scandalo indegno. Il sindacato dei giornalisti ha cercato di ottenere pubbliche scuse da parte del vice-primo ministro ma, non avendole ottenute, si è limitato a offrire il suo appoggio nella causa privata della giornalista contro di lui. Oltre a questo, silenzio. Nessun commento dal primo ministro, nessuna protesta, nessun segno della solidarietà tra giornalisti che dovrebbe essere normale in una situazione del genere. Al contrario, dopo due settimane il vice-primo ministro in un'intervista osava dichiarare che il fatto non era avvenuto! Non aveva affatto puntato un'arma contro la giornalista, si era inventato tutto lei.

Questa storia si limita a illustrare i rapporti tra politici e giornalisti in Croazia. I politici al potere possono permettersi tanta arroganza perché sanno benissimo che non esiste solidarietà tra giornalisti, dato che sono stati proprio loro a dividerli in una maggioranza obbediente e una minoranza indipendente - «nemici interni», come vengono chiamati. Gli stessi giornalisti hanno accettato questo vecchio gioco comunista della divisione e, con cieco opportunismo, fanno a gara nel denunciarsi l'un l'altro come «nemico». Sperano così di essere ricompensati con un lavoro migliore, un posto nel governo o in diplomazia.

Il vice-primo ministro ovviamente sapeva che cosa faceva quando negò ogni colpa, perché «non era successo nulla». Aveva visto che la giornalista aggredita non aveva ricevuto nessun appoggio dai colleghi. Aveva anche visto che due dei giornalisti che avevano assistito alla scena non erano usciti allo scoperto né avevano appoggiato pubblicamente la versione dei fatti data dalla loro collega. Perché? Perché avevano paura delle possibili ritorsioni da parte dei politici, e magari di perdere il lavoro. Per rifiutare qualunque ammissione di colpevolezza il vice-primo ministro dev'essere assolutamente sicuro che nessun testimone convaliderà la dichiarazione della giornalista in tribunale - come nessuno ha fatto in pubblico - ma tutti saranno dalla sua parte.

Se ai politici barbari oggi è permesso puntare impunemente un'arma contro qualunque giornalista del quale non apprezzino gli scritti, domani potranno incominciare a sparare. Chi glielo impedirà? Certamente non i giornalisti, che non capiscono neppure come, difendendo una collega, difendono la loro professione e la libertà di espressione in generale. Forse i giornalisti della Croazia si meritano davvero qualunque tipo di vessazione toccherà loro molto presto.

Slavenka Drakulic

IL CASO

NUOVA CRISI TRA «FRATELLI»

Centinaia di soldati del Nord violano ancora l'area smilitarizzata, il Sud dispiega una «difesa d'acciaio»

Secondo brivido di guerra fra le due Coree

Washington: la pace è in pericolo. Clinton fra dieci giorni a Seul

Gli Usa: Pyongyang vicina al collasso potrebbe tentare una mossa disperata

Truppe sudcoreane in assetto di guerra pattugliano la terra di nessuno tra le due Corea

WASHINGTON

LA tensione tra le due Coree è salita al massimo livello dopo che, per la seconda volta in due giorni, pattuglie di soldati nordcoreani armati pesantemente hanno violato la zona cuscinetto attorno al delicato punto di passaggio di Panmunjom. Le violazioni del trattato di tregua da parte dei nordcoreani sono state presentate dal loro stesso governo come la materializzazione del disconoscimento dell'armistizio che concluse la guerra del 1950-'53. Anche se in entrambi i casi le truppe nordcoreane si sono allontanate pacificamente dopo qualche tempo, il significato della provocazione è apparso evidente al presidente sudcoreano Kim Young-Sam, che ha ordinato il dispiegamento di una «difesa d'acciaio». Dall'altra parte, la Corea comunista dice di essersi risolta a ricusare la tregua perché la Corea del Sud starebbe preparando «un'invasione» e sarebbe già «sul piede di guerra». Gli esperti americani di Estremo Oriente ritengono che questa volta la situazione possa davvero degenerare. Questo preoccupa molto gli Stati Uniti e personalmente Bill Clinton, che il prossimo 16 aprile sarà in visita ufficiale a Seul.

Se venerdì scorso erano stati circa 120 i soldati nordcoreani a entrare con armi proibite nella zona di sicurezza guardata dall'Onu per rimanervi quasi oziosamente un paio d'ore, ieri ben otto camion ne hanno scaricati oltre 250. La strana manifestazione politico-militare è durata questa volta oltre tre ore, dopo le quali gli uomini sono tranquillamente ripartiti. «Non hanno fatto nulla mentre erano lì - ha detto un portavoce del ministero degli Esteri sudcoreano -. Noi la consideriamo una manifestazione politica».

Lo è sicuramente, dal momento che il governo di Kim Jong-Il ha dichiarato ufficialmente di non voler più rispettare il trattato di pace. Tensioni gravi si erano registrate anche in passato, ma la crisi che si è aperta questa volta viene già considerata la più seria da 15 anni a questa parte. Ciò che la rende ancora più preoccupante è l'incredibile squilibrio che si sta creando tra i due Paesi e la prospettiva di un imminente collasso della Corea comunista.

Un'occhiata ad alcune cifre rende evidente la radice di questa preoccupazione. La Corea del Sud, con 46 milioni di abitanti, ha un prodotto interno lordo di quasi 400 miliardi di dollari, con un reddito procapite di 8500 dollari. L'economia della Corea capitalista si sta espandendo in modo impressionante e Seul è ormai una città moderna come Tokyo. La Corea del Nord, con 24 milioni di abitanti, ha un prodotto interno lordo di poco più di 20 miliardi di dollari (un ventesimo della sorella ricca) e il reddito pro-capite è di circa 900 dollari. Gran parte della popolazione non ha riscaldamento né elettricità nelle case; il cibo scarseggia. Dopo il crollo dell'Unione Sovietica, la Corea comunista ha continuato a precipitare e la situazione sembra essere arrivata a un punto limite.

Sta di fatto che, mentre la Corea del Sud investe meno del 4% del suo prodotto interno lordo in spese militari, la Corea comunista ne spende il 25%. Di conseguenza, gli esperti militari, mentre non hanno alcun dubbio che in un'eventuale guerra la Corea del Nord finirebbe distrutta, ritengono anche che in una prima fase molti sudcoreani (e molti americani stazionati in Sud Corea) perderebbero la vita.

Nessuno, comunque, sembra essere convinto che, nell'arco dei prossimi anni, una grossa crisi di qualche tipo in Nord Corea possa essere evitata. Il giovane dittatore succeduto recentemente al padre potrebbe scappare in Svizzera. Oppure potrebbe esserci un colpo di Stato. Oppure potrebbe esserci un defezione di massa dall'Esercito popolare verso la Corea del Sud. Oppure il regime di Pyongyang potrebbe essere tentato da una soluzione disperata e attaccare la Corea del Sud. «Ma qualcosa succederà presto - ha confidato al Washington Post il capo degli stati maggiori congiunti John Shalikashvili -. Solo che non sappiamo se sarà un'implosione o un'esplosione e, soprattutto, non sappiamo esattamente quando».

Paolo Passarini

La «marcia su Arbroath» apre 3 settimane di mobilitazione

Braveheart, atto secondo

In Scozia raduno indipendentista

LONDRA
NOSTRO SERVIZIO

Non si è fatto allungare i capelli dal truccatore come il suo eroe Mel Gibson in «Braveheart» e non si sognerebbe di tirarsi su il kilt in Parlamento per mostrare il posteriore agli occupanti inglesi, ma l'ambizione di Alex Salmond, leader del Partito Nazionale Scozzese, è la stessa: scrollarsi di dosso il giogo di Londra. Ieri i suoi seguaci si sono riuniti intorno alle patriottiche rovine dell'abbazia di Arbroath, dove il 6 aprile 1320 un gruppo di nobili dichiarò l'indipendenza dall'invasore. Una specie di giuramento di Pontida rivisitato con le cornamuse? L'anniversario ha segnato l'inizio di tre settimane di mobilitazione, che culmineranno in un congresso straordinario il 26 aprile.

Il clima della marcia su Arbroath è stato surriscaldato da una scaramuccia intorno alla bandiera scozzese, il Saltire. La settimana scorsa «Historic Scotland», l'agenzia dei beni storici e ambientali controllata dal governo inglese, aveva rifiutato di issare il vessillo sull'abbazia. Secondo il giornale «Scotland on Sunday», i nazionalisti erano verdi di rabbia al pensiero che ieri, secondo tradizione, sul monumento sarebbe sventolata la Union Jack. «E' un sintomo della vergognosa trascuratezza del governo inglese verso la nostra storia - ha protestato un deputato, Angus East -. Arbroath è stato un grandissimo evento nella storia europea». Picchia e ripicchia, «Historic Scotland» ha finalmente acconsentito a lasciar sventolare la Croce di Sant'Andrea.

Mel Gibson in una scena del film «Braveheart» sulle avventure di William Wallace, eroe scozzese in lotta per l'indipendenza del suo Paese; sopra l'attore Sean Connery e a sinistra un reparto di soldati scozzesi nella Seconda guerra mondiale

Alex Salmond, moderno William Wallace: «Libertà per il Paese significa uscire dal torpore economico e sociale attuale»

Benché Mel Gibson si dolga di essere stato strumentalizzato dallo Scottish National Party, che ha distribuito volantini con la sua immagine fin dal giorno della «prima» europea di «Braveheart» a Stirling, non c'è un partito oggi che non si accapigli sulle spoglie dell'indomito guerriero, a cominciare dal ministro conservatore per la Scozia che ha bagnato il naso a tutti invitando l'attore a cena per chiedergli consigli su come migliorare l'industria cinematografica locale. Ma il più probabile William Wallace di oggi è un accorto economista con il genio del compromesso.

Alex Salmond non ha il fisico da condottiero del compagno d'ideali Sean Connery, che gli ha dato una mano cavalcando lo slogan: «Il petrolio scozzese appartiene alla Scozia». Al segretario dello Snp non piace la «retorica da kilt» rozza e guerrafondaia di certi estremisti celtici (i quali però preferiscono le lettere-burla alle lettere-bomba: recentemente hanno imbottito alcune buste di marzapane anziché di Semtex). Il suo chiodo fisso, mica per niente, è l'economia: è convinto che la sua terra avrebbe tutto da guadagnare dall'indipendenza. Ieri a Glasgow ha infiammato i suoi sostenitori con i numeri: gli scozzesi, ha detto, producono il 10% a testa più degli inglesi e dei gallesi, risparmiano il 20% in più ed esportano il 30% in più.

«Eppure - ha proseguito Salmond - siamo ben sotto gli obiettivi che potremmo raggiungere. La libertà per la Scozia significa libertà da questo torpore economico e sociale. Dobbiamo rifare le nostre istituzioni, per elevare la Scozia al livello delle piccole nazioni moderne europee». L'«Europa delle regioni» è un modello popolare dalle parti di Edimburgo. Ma gli indipendentisti si prendono per i capelli quando si viene alla spinosa questione del decentramento, ovvero di un Parlamento semiautonomo ma pur sempre dipendente da Westminster. Il primo ministro John Major non ha voluto concederlo perché secondo lui non è né carne né pesce; il leader laborista Tony Blair invece ha promesso di istituirlo se il suo partito andrà al governo l'anno prossimo.

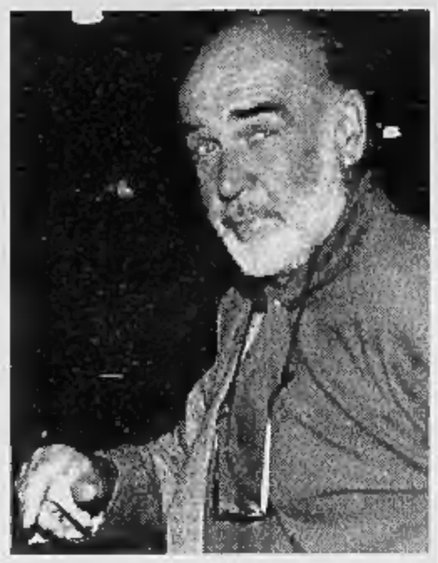

Era l'anniversario del 6 aprile 1320 quando un gruppo di nobili dichiarò l'indipendenza dagli inglesi

Il potere di deliberare in materia fiscale è il più importante fra quelli di cui Blair investirebbe quest'assemblea. Con l'idea del «parlamentino» i laboristi inglesi, che in Scozia hanno sbancato con oltre il 50% dei voti alle elezioni dello scorso autunno, sperano di erodere il 26 per cento dello Scottish National Party. Ecco perché lo Snp ha il dente avvelenato con loro: temono di essere costretti ad accettare il decentramento e dover lasciar perdere, o rimandare, l'indipendenza. «Siamo un sogno socialista rispetto ai laboristi di Blair», insorge Salmond: con una tautologia, i nazionalisti vogliono nazionalizzare e riportare l'economia al modello di Stato sociale prethatcheriano.

Il «Braveheart» degli anni Novanta resisterà armi in pugno per avere il tutto o niente dell'indipendenza? O baratterà per il momento i suoi sogni, accettando il decentramento come strada verso la secessione? La seconda ipotesi sembra più probabile: Salmond, uno si sa mai, sta tentando di smorzare gli ultrà. Ecco perché non c'era proprio niente da temere quando alla vigilia della proiezione ufficiale del film disse scherzando ai suoi che avrebbe decapitato il ministro inglese per la Scozia durante l'intervallo.

Maria Chiara Bonazzi

PRESIDENZIALI USA

Le armi di Teheran alla Bosnia irrompono nella campagna elettorale

Dole cavalca l'Irangate-2

«Un'inchiesta sull'operato di Clinton»

WASHINGTON
DAL NOSTRO CORRISPONDENTE

Il capo della maggioranza in Senato e prossimo candidato presidenziale repubblicano Bob Dole ha chiesto la formazione di una Commissione d'inchiesta su quello che, in modo strisciante da due anni, viene chiamato «Irangate 2». Si sapeva da tempo che l'Amministrazione Clinton aveva segretamente autorizzato la consegna di armi alla Bosnia da parte dell'Iran e di altri Paesi come Arabia Saudita, Turchia e Pakistan. Ma la divulgazione di nuovi particolari su questa vicenda da parte del «Los Angeles Times», congiunta all'atmosfera pre-elettorale, hanno favorito l'emergere in superficie di una storia che finora aveva suscitato poco interesse.

I nuovi dettagli forniti dal quotidiano della California sono principalmente due. Il primo è che la stessa Cia, preoccupata di trovarsi poi a pagare le conseguenze di questa politica, commissionò una ricerca per arrivare a stabilire se l'eventuale accusa di aver violato le leggi sulle azioni segrete potesse trovare fondamento. La conclusione fu che, poiché non erano gli Stati Uniti a fornire direttamente armi alla Bosnia e poiché gli Stati Uniti non sono tenuti in prima persona a far rispettare l'embargo sulle armi a tutti i Paesi del mondo, non c'era stata alcuna violazione. La politica poteva essere mantenuta.

Il secondo dettaglio riguarda un messaggio spedito da Bill Clinton al presidente croato Franjo Tudjman per assicurargli che gli Stati Uniti non avevano alcuna obiezione alla creazione da parte del governo iraniano di una linea di rifornimento di armi ai bosniaci attraverso la Croazia. Questo messaggio venne spedito all'inizio del '94 e circa un anno dopo, nell'aprile del '95, il «Washington Post» pubblicò un articolo piuttosto particolareggiato nel quale un alto funzionario anonimo del governo rivelava la consegna in corso di grandi quantità di armi alla Bosnia attraverso la Croazia da parte di Paesi musulmani. Non stupì nessuno, anche se si tratta di una questione che continua a preoccupare, il fatto che le truppe Nato arrivate in Bosnia trovarono numerosi gruppi di feddayn musulmani da tempo attivi nella guerra civile.

Resta il fatto che, dopo aver premuto a lungo perché fosse cancellato l'embargo di armi alla Bosnia in modo che questa fosse messa in condizione di difendersi dall'aggressione serba, gli Stati Uniti si arresero alle resistenze europee e si impegnarono a rispettare l'embargo. Per questo, adesso, il senatore Dole accusa il presidente Clinton di doppiezza: «Ha perseguito una politica segreta in diretta contraddizione con la politica che ha presentato pubblicamente al Congresso».

Ma è anche vero, d'altra parte, che nei mesi passati Dole aveva criticato Clinton perché aveva capitolato di fronte all'opposizione europea e sosteneva che gli Stati Uniti avrebbero dovuto rompere l'embargo unilateralmente. «Il senatore Dole - ha replicato la Casa Bianca - non può avere entrambe le cose: o vuole che i musulmani vengano armati, oppure non vuole». Ma, adesso che gli americani sono estremamente preoccupati per il permanere dei feddayn nelle zone di operazione delle truppe Nato, il senatore Dole può accusare Clinton di avere messo a repentaglio la sicurezza dei soldati Usa incoraggiando l'invio di armi e uomini da parte di Paesi integralisti.

Paolo Passarini

Bill Clinton e il senatore Bob Dole Su un altro Presidente torna la «maledizione degli ayatollah»

«Il Presidente si è comportato da ipocrita In segreto faceva ciò che apertamente rifiutava di fare»

Al bar sopra tutto un Fernet Branca

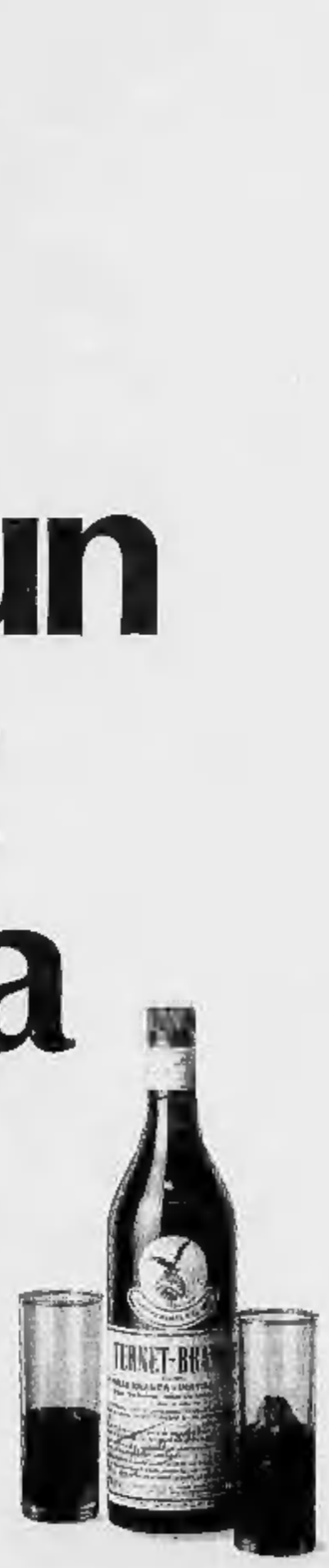

Sopra un pomeriggio di lavoro.
Sopra un panino veloce.
Sopra una buona cena.
Sopra tutto un Fernet Branca.

PERSONAGGIO

IL TRISTE CREPUSCOLO DI MARLON

Sopra, Spielberg e David Eisner della Walt Disney. A sinistra i messicani picchiati dai poliziotti e, in basso, Brando

Usa, gaffe in diretta tv per l'ex divo sul viale del tramonto

Brando, veleni razzisti

«Hollywood è una mafia ebrea»

WASHINGTON FORSE è stata soltanto la voce dei demoni a parlare, e non la sua, la voce di quei diavoli che dimorano nella sua anima di uomo torturato, nella sua vita di attore immenso come ormai il suo corpo, di padre che ha dovuto seppellire una figlia suicida, Cheyenne, l'anno scorso, dopo avere già accompagnato il figlio Christian in carcere per omicidio. Ma quando, venerdì notte, il giorno santo dei cristiani, Marlon Brando si è lanciato in diretta, nel talk-show televisivo più seguito del mondo, in una arringa contro gli ebrei, anzi, gli «sporchi ebrei» che controllano Hollywood e sono «razzisti contro tutte le altre razze, meno naturalmente la loro», chi di noi lo ha adorato nei «Padrino», nel «Tram chiamato Desiderio», in «Fronte del porto», in «Apocalypse Now» avrebbe voluto potergli gridare di tacere. Di non aggiungere altre sciocchezze, di tornare nel suo paradiso dei mari del Sud, a Tahiti, e lasciare che fosse per sempre la sua arte, e non la sua bocca, a parlare. Invece Brando parlava, parlava, parlava...

La conversazione con Larry King, intervistatore dello show che porta il suo nome, «King Lives», e viene seguito in 165 nazioni attraverso i satelliti della Cnn, era cominciata garbatamente, addirittura generosamente. Larry King, che è lui stesso ebreo, è l'intervistatore preferito dai divi e dai potenti, un interlocutore soft, alla vasellina, che ha fama di mettere sempre in buon luce gli illustri ospiti. Brando, che era già stato da lui sei mesi or sono dopo il suicidio di Cheyenne ed era stato talmente soddisfatto da aver stampato alla fine, sempre in diretta, un bacione umido sulla bocca di King, era visibilmente, pericolosamente a suo agio. Ha cominciato a parlare dell'orribile pestaggio di due immigrati messicani clandestini, avvenuto tre giorni fa, un uomo e una donna, e si è offerto di «ospitarli tutti e due a casa mia, gratis, per quanto tempo vogliano», e questo per «far capire a loro e a tutti che l'America non è quella dei manganelli che li hanno menati» ma rimane la terra generosa che tanti e tanti reietti ha accolto e abbracciato. Ma che bravo, ma che buono, lo ungeva King.

Ma tra la storia degli Stati Uniti, dell'immigrazione, dei rapporti fra le razze, King - che non si prepara mai domande, ma improvvisa sempre - ha trovato uno spunto ovvio. Ha chiesto a Brando, che è di origine irlandese, che cosa pensasse del modo con il quale il suo mondo, Hollywood, il cinema, dipingono i diversi gruppi etnici in America. Era una domanda innocente, un comodo passaggio all'indietro, ma i demoni si sono svegliati e hanno imposto la loro instancabile vendetta contro un uomo al quale la provvidenza ha dato troppo talento e ha chiesto troppo in cambio.

«Non è Hollywood, il problema, sai, sono i *kikes* - volgarissima espressione di slang americano per descrivere gli *sporchi ebrei* - che controllano il cinema». King è trasalito intuendo, ha cercato di cambiare discorso, ma i demoni ormai danzavano felici.

«Guarda i film che sono prodotti a Hollywood - rotolava Brando travolto in una slavina di volgarità "politically incorrect" - hanno preso in giro e messo in cattiva luce tutte le razze, hanno sfottuto i *greaseballs*, le teste impomatate, gli italiani, i *chinks*, i cinesi, i nausi gialli giapponesi e i musi rossi indiani, gli *spics* portoricani e i *chicanos* messicani, ma quando sarebbe toccato a loro, ai *kikes*, al sudicio ebreo allora no, eh no, allora le truppe facevano quadrato, guai a toccare gli ebrei».

Larry King ascoltava prima incredulo e poi angosciato questa cascata di luoghi comuni razzisti. Ma Brando era inarrestabile. «Andiamo, su, lo sanno tutti che Hollywood è una mafia ebrea, che è posseduta, controllata e guidata dagli ebrei che fanno quel che pare a loro. Non sopporto che proprio questa gente, che dice di avere conosciuto le persecuzioni razziali, non mostri, come dovrebbe, molta più sensibilità al razzismo che invece dispensa con tanta facilità contro gli altri».

Poi, improvvisamente, la voce dei demoni deve essersi taciuta, perché Marlon Brando è sembrato emergere dal trance e ha cercato di riacciuffare le parole che gli erano sfuggite. Ha balbettato. «Non vorrei adesso che qualcuno pensasse che io sono antisemita», ha cominciato a correggersi con quella sua incongrua, e per questo così affascinante, vocina chiocchia, «non ho niente contro gli ebrei, anzi, quando ho detto che gli ebrei controllano Hollywood mi riferivo soltanto ai vecchi ebrei, ai fondatori degli studios, all'inizio del secolo, insomma non agli ebrei giovani di oggi...».

Alla fine, tra attacchi e ritirate, quest'uomo di 72 anni ormai completamente canuto, con grosse lenti davanti agli occhi intelligenti, e sempre obeso, era divenuta una delle figure più patetiche di ogni tempo, il vecchio attore che si sente finito, il grande divo che da anni non azzecca più un film decente (pessimo il suo ultimo, «Don Juan»), l'uomo stroncato dall'amarezza per un'esistenza che neppure l'Oscar, l'isola a Tahiti, la gloria oggi possono illuminare. Come diceva Christian, il figlio maschio che sta scontando 10 anni per l'omicidio, benevolmente definito «colposo» del fidanzato della sorella Cheyenne, «la nostra non era una famiglia, era una banda di alcolizzati capeggiata da un demente che beveva più di tutti gli altri insieme». Papà Marlon.

Naturalmente è vero, e lo sanno tutti, che l'industria cinematografica hollywoodiana fu creata da un gruppo di ebrei polacchi, quasi tutti provenienti dallo stesso quartiere di Varsavia, che inventarono per il pubblico l'immagine di un sogno americano che altro non era se non la visione idealizzata di un'America agognata nei ghetti dell'Europa dell'Est. Tutti i grandi vecchi di Hollywood che ebbero successo erano emigrati ebrei polacchi, Mayer e Goldwyn della Metro, Zukor fondatore della Paramount, Laemmle della Universal Pictures, i fratelli Warner della Warner Brothers, Cohen della Columbia. Ancora oggi, da David Eisner della Walt Disney a Steven Spielberg, la comunità ebraica americana è straordinariamente rappresentata a Hollywood. Come è rappresentata, dicono da sempre molte voci, una robusta, ma molto più discreta, presenza di danaro di mafia.

Ma il patetico sproloquio di un vecchio attore era appunto soltanto questo, uno sproloquio, uno sguardo dentro il «Cuore di tenebra» che deve stare ormai nel suo petto, dopo tante sofferenze. Ascoltandolo venerdì notte, tornavano alla mente le parole che il suo impazzito colonnello Kurtz, nelle sequenze finali di «Apocalypse Now» (fatto non da uno «sporco ebreo», ma da una «testa impomatata»), ripeteva stringendo in pugno gocce d'acqua sfuggenti come la gloria di un attore: «Che orrore... che orrore».

Vittorio Zucconi

«Loro controllano il mondo del cinema e prendono in giro tutte le altre razze Non è tollerabile da chi dice di aver subito le persecuzioni più feroci»

Quando poi ha capito di aver sbagliato ha tentato una patetica retromarcia «Parlavo del passato non vorrei ora essere definito un antisemita»

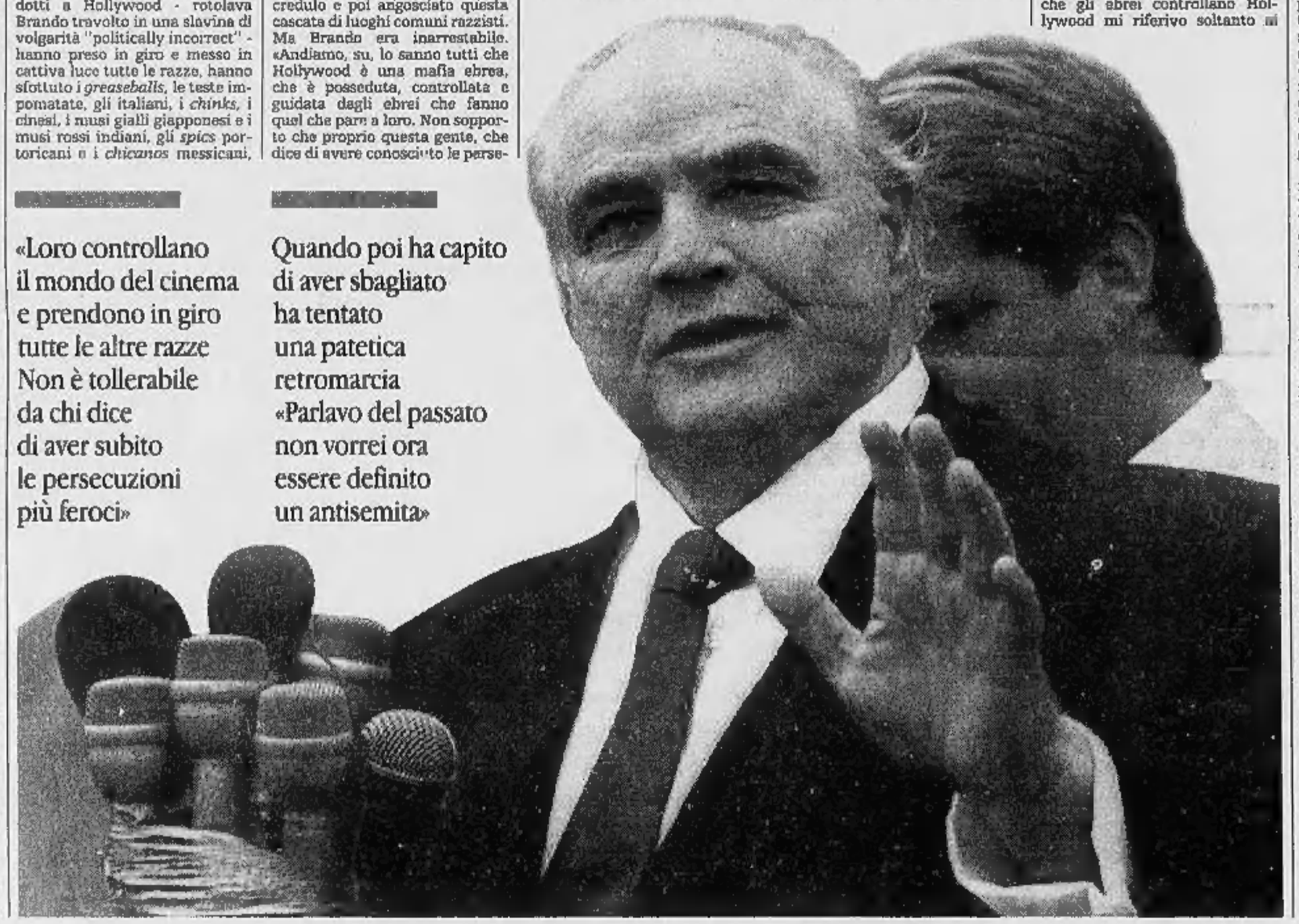

IL CASO

GUERRA DI CELLULOIDE

Il produttore avrebbe venduto la pellicola a una banca russa, che ora la tiene chiusa in cassaforte

«Gli italiani ci hanno rubato un kolossal»

Accuse a Mosca per «Placido Don», mai uscito sugli schermi

MOSCA PROGETTATO come un kolossal della cinematografia mondiale, il «Placido Don» del regista russo Serghiei Bondarciuk, girato tra il 1990 e 1992 e mai comparso sugli schermi, è diventato la trama di un intrigo internazionale con il produttore italiano del film nelle vesti del protagonista.

Il film, tratto dall'omonimo romanzo del Premio Nobel Mikhail Sholokov, sarebbe in una cassaforte della banca di Mosca «Rossiiski Credit», a cui sarebbe stato consegnato dal produttore Enzo Rispoli in cambio di un milione di dollari. Il condizionale è d'obbligo, in quanto parla una sola delle due parti in causa, quella russa, e ne parla con il dente avvelenato.

«Rivelazioni-bombe», ha titolato ieri con grande evidenza (a nove colonne) il quotidiano moscovita «Komsomolskaia Pravda», raccontando le controverse e complesse vicende del capolavoro cinematografico «scomparso» al termine delle riprese. La storia del film «rapito» è stata raccontata da Valerij Riabinskij, vicepresidente della casa di produzione «Roskino», che rappresenta la parte russa.

Secondo la ricostruzione di Riabinskij, è nel 1992 che Serghiei Bondarciuk - vincitore di un premio Oscar per un altro suo celebre kolossal, «Guerra e Pace» - termina le riprese di «Placido Don». Russi e italiani hanno messo in piedi un'operazione di grandiosità hollywoodiana: protagonista è la star Rupert Everett, le comparse sono oltre 10 mila ed è stato interamente ricostruito un villaggio. Il film è costato qualcosa come 45 milioni di dollari.

Al termine della lavorazione, è Rispoli a prendere in consegna il girato per realizzare la colonna sonora. L'uscita del film è prevista per il Natale 1992, ma improvvisamente insorgono una serie di liti tra i russi e gli italiani. «Rispoli doveva dare tre milioni di dollari a "Mosfilm" e ne ha dato solo uno», accusa Riabinskij. Poi, il film scompare.

Serghiei Bondarciuk e, sotto, l'attore Rupert Everett

Ed è a quel punto che Bondarciuk si rivolge al ministero degli Esteri russo e a quello della Cultura per farlo tornare indietro. I figli del regista sostengono addirittura che le vicissitudini della sua ultima opera hanno concorso ad aggravare le condizioni di salute del maestro e a portarlo alla morte, avvenuta il 20 ottobre del 1994. Ma questo sembra essere uno sfogo provocato dal dolore della perdita del padre più che un argomento con solido fondamento.

Intanto Rispoli, introvabile in Italia, compare a Londra dove si persuade a tornare a Mosca con la pellicola. E' disposto a darla ai russi in cambio di 4 milioni di dollari, una cifra dichiarata trattabile. Ma alla fine, inspiegabilmente - dice Riabinskij - l'opera viene ceduta per un milione di dollari alla banca moscovita. Adesso il nuovo proprietario potrebbe rivenderla a un prezzo più alto - osserva il giornale -, constatando che una delle più grandi opere cinematografiche degli anni '90 continua a non uscire sugli schermi e shiadisce malinconicamente all'interno di una cassaforte.

[r. cri.]

Santona di Frosinone

Finge il sequestro per stupire i suoi seguaci

FROSINONE. Ha finto di essere stata rapita, progettando di ricomparire il giorno di Pasqua, per la felicità dei suoi seguaci, ma i carabinieri le hanno rovinato la festa. E così per la «veggente» di Boville Ernica, Comune a dieci chilometri da Frosinone, al secolo Gianna Alabiso di 30 anni, è scattata una denuncia per simulazione di rapimento. Stessa accusa per due adepti che avevano organizzato il sequestro di persona della santona per dare credito alle sue predizioni. Secondo quanto accertato dai carabinieri, la messa in scena del finto rapimento è scattata venerdì; verso mezzogiorno a casa della veggente, in contrada San Lucio, si è presentato un uomo incappucciato che, sotto la minaccia di una pistola, ha invitato la donna a seguirlo in macchina. In quel momento in casa c'erano la suocera e alcune persone che stavano pregando. [r. cri.]

Parla la compagna

«Maltrattata dalla famiglia di Maurizio Gucci»

ROMA. Caso Gucci: la compagna dell'imprenditore ucciso un anno fa a Milano, Paola Franchi, ha concesso un'intervista in esclusiva per Tv7 (Raiuno) che andrà in onda questa sera alle 23. «Chi era, Maurizio Gucci?», domanda Maria Luisa Busi, e lei risponde: «Un uomo fantastico, pieno di buoni sentimenti». «Come si è comportata la famiglia nei suoi confronti?», e Paola Franchi risponde: «Dire in modo violento è dire poco. Io ho visto apparire due ore dopo la morte di Maurizio la sua ex moglie, con il suo avvocato. E' entrata da padrona, dicendo "volevo solo un maglione del signor Gucci per le mie figlie, è solo per quello", ed era venuta con l'avvocato». Busi: «E gli altri, quelli della Milano da bere?». «Gli altri non ci sono. Maurizio era sereno, aveva seimila progetti in testa, alcuni appena abbozzati». [r. cri.]

Colpito dal morbo di Creutzfeldt-Jakob un sessantenne è deceduto dopo 5 mesi di sofferenze

«Mucca pazza», un giallo a Verona

Morte sospetta, ma i medici: relazione da provare

VERONA. E' morto dopo cinque mesi di sofferenza, per una di quelle patologie che rientrano nei «casi rari», che, all'improvviso, possono diventare un incubo collettivo. L'uomo aveva sessant'anni e si è spento nei giorni scorsi all'ospedale Borgo Roma, a Verona. A ucciderlo è stato il morbo di Creutzfeldt-Jakob. Meglio noto per essere quello che, da meno di un mese, viene tirato in ballo nell'*affaire* «mucche pazze».

Il direttore sanitario territoriale, Massimo Valsecchi, ha dichiarato che non si tratta del primo caso registrato nei due ospedali veronesi. Ma la patologia è molto rara: muore, infatti, una persona ogni milione di abitanti. E a Verona, sempre al Borgo Roma, nel 1994 era deceduto, per la stessa malattia, un uomo di Trento.

Il primario neurologo dell'ospedale Borgo Trento, Giuseppe Ferrari, ha comunque ribadito che non si può mettere in relazione la malattia degli animali con quella dell'uomo». Ferrari ha aggiunto che «nessuno avrebbe fatto caso a questo decesso se fosse accaduto solo un mese fa». Nicola Rizzuto, primario neurologo dell'ospedale Borgo Roma di Verona, sostiene: «L'encefalopatia spongiforme è una malattia che conosciamo da sempre e la cui incidenza non si è modificata nel degli ultimi. Nel mio reparto ricovero un caso all'anno».

Ma nel diffuso gioco all'allarmismo, in questo persone affette dal Creutzfeldt-Jakob, con gravi danni neurologici e immobilizzata su sedia a rotelle, è stata perfino esibita, di recente, in tv, al programma Rai «Italia diretta», in totale mancanza di rispetto per la dignità di chi è malato.

Intanto l'Unione europea affronta l'«emergenza carne» con un doppio scopo: trovare i soldi per riportare la pace sui banchi delle macellerie e, naturalmente, salvaguardare la salute. Con un certo ritardo, visto che in tema di alimentazione si può decidere, è il caso di dirlo, a chiudere la stalla quando i buoi sono tutti scappati.

Così il bando temporaneo alle esportazioni britanniche è stato confermato sia per la carne, sia per i derivati, con la sola eccezione per il latte e i latticini che, a quanto pare, sono riconosciuti innocui. Si passerà, poi, alla fase degli abbattimenti: riguarderà i bovini di età superiore ai trenta mesi, quelli che risulterebbero essere i più a rischio. Sono stati gli stessi allevatori a chiedere a gran voce questa misura. Perché? Per rifarsi una credibilità di fronte ai consumatori con una decisione «forte, dolorosa e coraggiosa». Anche se la sicurezza assoluta della buona fede degli allevatori non si potrà mai avere, come dimostra la storia delle carcasse infette del Kent che invece di essere bruciate furono riciclate per un'infinità di prodotti.

Il mondo scientifico, comunque, invita a non perdere la calma. Da molti anni, ormai, si fanno studi nei principali centri neurologici e infettivi di tutto il mondo, per cercare una correlazione tra l'encefalopatia spongiforme e il morbo di Creutzfeldt-Jacob: correlazione che non è mai stata dimostrata. Gli studiosi (soprattutto quelli inglesi) insistono nell'assicurare che un possibile rapporto causa-effetto può soltanto risalire al contagio avvenuto prima del 1989, quando i mangimi con scorie animali furono proibiti. Quegli stessi mangimi che possono aver provocato, in un gran razzo di erbivori, alterazioni enzimatiche e, in successive generazioni, anche modificazioni genetiche pericolose per la specie. Pericolose anche per l'uomo che si ciba di quella carne? In mancanza di dati certi, la prudenza non è mai troppa.

[d. dan.]

A destra, un macellaio di Londra: «mucca pazza» ha provocato una gravissima crisi nel . In basso, un allevamento inglese di bovini

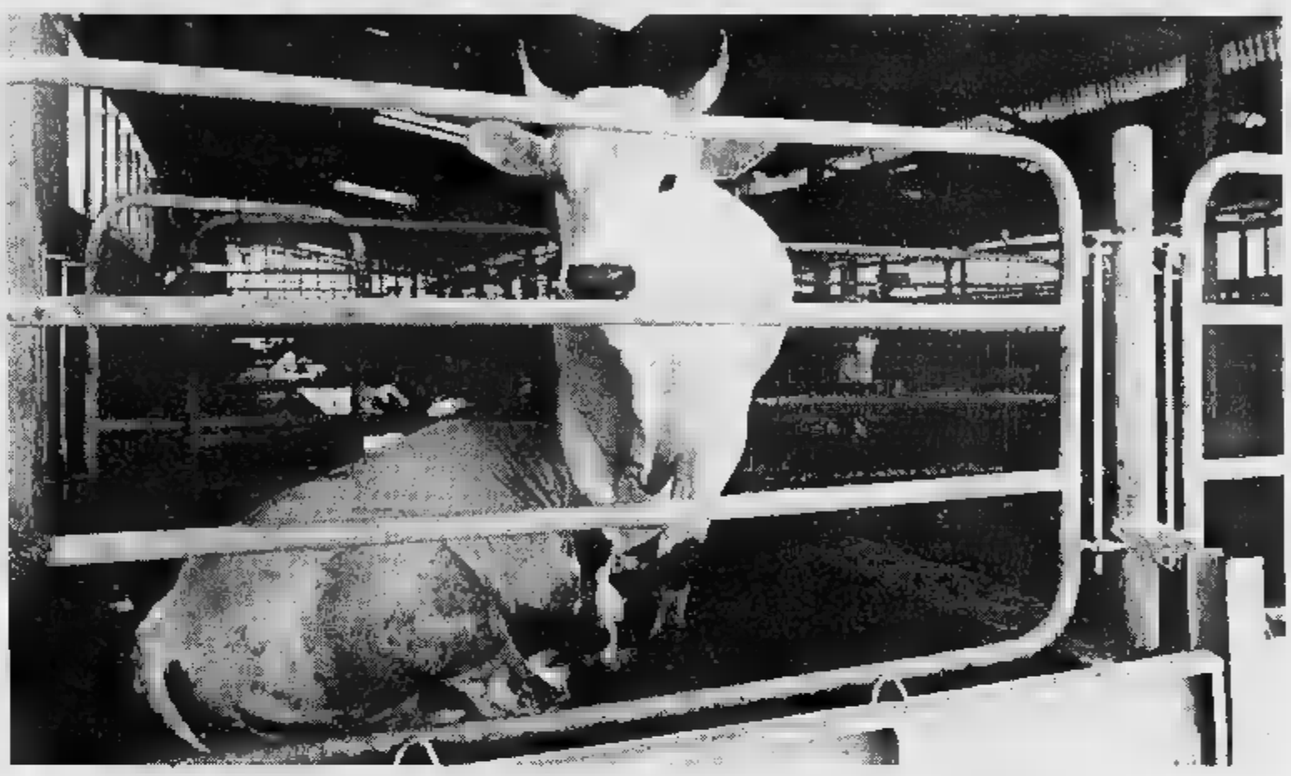

RETROSCENA

I MISTERI DI UN'EPIDEMIA

Salami con carne avariata

Quattro arresti nel Napoletano
Con le spezie coprivano la puzza

NAPOLI. Per insaccare salumi veniva utilizzata carne avariata. Nove tonnellate di alimenti adulterati stavano per essere immessi sul mercato se non fossero intervenuti i carabinieri che hanno sequestrato la merce e arrestato un imprenditore e tre macellai con l'accusa di associazione per delinquere e smercio di alimenti avariati. Il luogo dove avveniva il traffico è il supermercato «Golo Market», a San Vitaliano, un Comune alle falde del Vesuvio. Qui, sui banchi, i carabinieri hanno trovato ammassati alcuni quintali di carne in evidente stato di decomposizione. Con abbondanti dosi di spezie, per coprire il cattivo sapore, la carne sarebbe stata poi insaccata e che durante le festività pasquali nella zona vengono venduti in grande quantità. La merce sequestrata è stata esaminata dal servizio ispettivo della Asl 4 di Napoli. I sanitari hanno voluto precisare che la cattiva qualità del rapporto non è assolutamente da mettere in relazione con le «mucche pazze». Sono stati arrestati il titolare del supermercato, Paolino Spiezia, di 32 anni, e tre addetti alla macellazione: Vincenzo Tarchino, di 26 anni, Aniello Mazzocchi, di 22, e Claudio De Sena, di 30. [e. l. p.]

«Le carcasse infettate non furono eliminate ma riciclate in un gran numero di prodotti alimentari. Fu un esempio di passività criminale»

«Così Londra ha mentito sul morbo»

Gli esperti: un decennio di silenzi e di menzogne di Stato

LONDRA

APRILE '86. Un nome non ce l'aveva, solo un numero attaccato all'orecchio, come le altre mucche di una grande fattoria del Kent. Ma soffriva, era evidente a occhio nudo. Era aggressiva e ansiosa e fremeva al minimo rumore. Colin Whitaker era perplesso. Il proprietario lo tempestava di domande, ma lui alzava le spalle. «Mai vista una cosa simile!». Pensò che potesse trattarsi di un deficit di magnesio, di un tumore al cervello o di cisti ovaie. Tentò allora una cura, ma la mucca continuava a peggiorare e a un certo punto perse completamente il senso dell'equilibrio. Poco prima dell'estate fu abbattuta, venduta e trasformata, racconta il veterinario «in cibo per gatti e cani». Un mese più tardi il veterinario di Ashford ricevette dallo stesso allevatore una drammatica telefonata. Un'altra mucca presentava gli stessi sintomi. Al terzo caso, Whitaker ebbe un'intuizione. «Sembrava l'inizio di un'epidemia, ma se mi avessero detto che questa malattia avrebbe colpito 150 mila mucche...».

Il termine «mucca pazza» appare per la prima volta in alcuni rapporti inglesi nell'86, che denunciano l'emergere di una nuova malattia che viene classificata tra le encefalopatie spongiformi. Il nome è brutale, come la malattia - scrapie tra gli ovini e Creutzfeldt-Jacob tra gli esseri umani - che conduce alla degenerazione del sistema e conduce alla morte. Ma, all'inizio si tace sulle e sulla sua eventuale trasmissione. Curiosamente, il problema delle possibili conseguenze sull'uomo non è un interrogativo all'ordine del giorno. Eppure l'infezione tocca un animale comunissimo. Bere il latte e mangiarne la carne potrebbe essere pericoloso? La questione non viene posta. E nessuna misura viene presa per escludere dalla catena alimentare i capi infetti, anzi. «E' stupefacente!», commenta adesso Lacey, specialista di microbiologia a Leeds. «Le carcasse infettate non furono eliminate, ma riciclate in un gran numero di prodotti alimentari. Non ci fu la minima iniziativa, di urgenza. Una passività criminale».

Alla fine dell'87 vengono recensiti 420 casi di «mucca pazza». E a questo punto, è il cibo dei bovini a sotto accusa: non l'erba, ma farina industriale, un complemento alimentare a base di proteine e fabbricato con i resti degli animali dai mattatoi. Di fatto, i ruminanti sono stati trasformati in carnivori e, così, ai bovini viene trasmessa la scrapie degli ovini. E' semplice. Questa diagnosi piace al governo inglese. L'uomo non corre pericoli, perché la scrapie esiste due secoli e senza conseguenze.

In nessun governo inglese prende decisioni senza prima convocato un comitato scientifico e un comitato viene costituito solo nel maggio '86. E' presieduto da Sir Richard Southwood, professore di zoologia a Oxford. «Nel comitato, per la verità», sottolinea Sarah Boseley, reporter del «Guardian». «Nessuno dei membri aveva una vera competenza sul problema. Era semmai l'establishment in tutto il suo splendore: conservatore, disciplinato e spaventato dalla sua ombra». Tuttavia, il comitato formula una raccomandazione di buon senso: la distruzione delle carcasse infette. Il governo si dice d'accordo e offre risarcimenti del 50 per cento, ma, non contento di aver già lasciato riciclare almeno 600 carcasse di animali ammalati, il ministero dell'Agricoltura non si preoccupa di sorvegliare gli allevatori a riferire scrupolosamente ogni sospetto. «Bisognava essere masochisti per accettare di perdere tutti quei soldi!», ammette ora un allevatore di Oxford. Così, i consumatori continuano a mangiare carne infetta.

Nell'88, i casi ufficiali di infezione salgono a 2185, ma quando il rapporto Southwood pubblica il rapporto definitivo, nel febbraio '89, il governo è tranquillo. Perché procedere agli abbattimenti massicci che continuano a reclamare alcuni esperti? Meglio aspettare l'estinzione naturale della malattia. E i rischi per gli esseri umani? Impossibile dirlo prima di un decennio, ma infimi, per non dire nulli. Purtroppo, le previsioni si riveleranno ben presto sbagliate e per spiegare il contagio che colpisce altri 11 mila bovini, quando ormai l'epidemia dovrebbe essersi estinta, non si trova niente di meglio che denunciare la disonestà di alcuni allevatori e industriali.

A questo punto, è un altro comitato, quello presieduto dal dottor Tyrell, che si interroga sulle possibilità di trasmissione orizzontale e verticale della malattia. Una ricerca approfondita - dice - è indispensabile, ma lo studio non verrà fatto. Troppo caro, ribattono i burocrati inglesi. Cifre tabù, che sono state stimate così: nel '92 sono il 60 per cento delle mucche ammalate viene identificato, nel '93 e nel '94 appena il 40 per cento, mentre nel '95 gli inglesi devono aver consumato un milione e mezzo di animali infetti.

Nell'89, i casi ufficiali di mucche pazze si estendono a 7136 e i medi diventano più aggressivi. Cosa fa il governo? Ben poco. Il ministro dell'Agricoltura John Gummer consulta altri scienziati per sapere se procedere agli abbattimenti delle mucche ammalate: se gli esperti si pronunciassero in questo senso - dichiara - procederemmo subito». Scoppia il panico. Le bistecche delle mense scolastiche vengono messe al bando. Errore, si affretta allora a far sapere il ministro. «Sono sane».

Viene lanciata un'immensa campagna pubblicitaria per promuovere la carne: sana, buona, energetica. Rassicurare, rassicurare sempre, è il principio, ma il messaggio non supera la Manica. Il 1° marzo Bruxelles decide di proibire le esportazioni britanniche di mucche di più di sei mesi. «Ma queste misure non fanno che rinfocolare i timori dei consumatori europei. La Francia decreta l'embargo sulla carne inglese, e la volta della Germania e del Lussemburgo.

Siamo al 1990: i casi ufficiali sono diventati 14180. Un comunicato del ministero britannico dell'Agricoltura fa riesplodere l'allarme. Si scopre che un vitello, nato dopo il ritiro dal commercio della farina sospetta, è ammalato. Allora - ci si chiede - l'alimentazione non è l'unico vettore dell'infezione? Intanto, sulla scena europea, i responsabili dell'agricoltura degli Stati membri si interrogano: la Gran Bretagna intende davvero mettere fine all'epidemia? «Persino nel Comitato veterinario gli inglesi hanno sempre mancato di trasparenza», sottolinea un alto funzionario di Bruxelles.

Nel 1991 i casi registrati sono già diventati 25.025, ma è nel '93 che le cifre diventano allarmanti. Il governo inglese ammette che l'epidemia ha decimato oltre 100 mila mucche. Si scopre anche che due allevatori sono morti del morbo di Creutzfeldt-Jakob. La tensione sale ai massimi livelli. Il microbiologo Stephen Dealler pubblica nel «British Food Journal» un articolo dal titolo: «L'effetto potenziale dell'epidemia sulla popolazione umana». James Erlichman, che tura la rubrica «Consumi» del «Guardian», chiama il ministero dell'Agricoltura e ottiene come replica solo poche parole: «Siamo in disaccordo con le conclusioni del dottor Dealler». Ma quali sono gli errori? Nessuno gli risponde.

Come non dubitare di tutto, degli uomini come degli animali, quando alla Camera dei Comuni - il marzo 1996 - il ministro della Sanità Stephen Dorrell evoca per la prima volta un possibile legame tra la pazza e il morbo di Creutzfeldt-Jakob? Un intero Paese si trova faccia a faccia con se stesso, si confronta con il coraggio di alcuni e con il lassismo di molti. E' in gioco la salute di milioni di persone, e anche l'onore di una nazione.

Annick Cojean
Eric Fottorino
Copyright «Le Monde» e per l'Italia «La Stampa»

LE TAPPE CHE HANNO PORTATO ALLA SCOPERTA DELLA MALATTIA

NOVEMBRE 1986 — Identificazione della BSE.

GIUGNO 1988 — Il comitato Southwood raccomanda di abbattere gli animali infetti e distruggere il loro latte.

AGOSTO 1988 — Il governo britannico ordina di abbattere tutti gli animali infetti.

FEBBRAIO 1989 — Viene pubblicato il rapporto Southwood, in cui si legge: «E' improbabile che la BSE possa esseri umani».

MAGGIO 1990 — Londra costituisce un'unità di sorveglianza, con sede a Edimburgo.

MARZO 1993 — L'allevatore Peter Warhurst è il primo morto per sindrome di Creutzfeldt-Jakob.

LUGLIO 1993 — Un altro allevatore, Mark Duncan Templeman, muore per la .

MAGGIO 1995 — Un'altra vittima, il diciannovenne Stephen Churchill.

OTTOBRE 1995 — Un altro allevatore, cui non viene rivelato il , il ucciso sindrome.

NOVEMBRE 1995 — La ventinovenne Michell Bowen muore sei settimane dopo un parto, si sospetta avesse la sindrome.

FEBBRAIO 1996 — La malattia uccide un al macello, Leonard Franklin, e il ventenne Peter Hall.

MARZO 1996 — Il governo annuncia che la sindrome di Creutzfeldt-Jakob è legata BSE.

Era già stato interrogato per l'omicidio della prostituta

Ancona, c'è una pista

Identificato l'uomo del foto-fit

Ha 40 anni, era stato notato nel residence dove la donna viveva e venne uccisa

[redacted]

ANCONA. Identificato l'uomo del foto-fit. Già interrogato tempo fa nell'ambito delle indagini sull'omicidio della squillo Annamaria Bevacqua, [redacted] sua deposizione non pare aver convinto, alla luce [redacted] alcuni recenti riscontri relativi [redacted] orari e conoscenze [redacted] persone. Ha più [redacted] meno 40 anni, è sposato, sempre ben vestito, ed [redacted] notato spesso nel residence dove è stata uccisa la donna, compreso quel pomeriggio dell'8 febbraio. Frequentava un'altra donna che si prostituiva nello stesso palazzo.

Giocano quindi agli scacchi con l'assassino a modo loro gli inquirenti di Ancona. Nell'unico modo, dicono, che [redacted] comporta rischi [redacted] altre vite: per esclusione. Un lavoro lento che sta volgendo al termine. E che ha permesso di individuare l'uomo tra sette, otto persone sospettate e interrogate per la somiglianza [redacted] l'identikit diffuso settimane fa.

Gli investigatori procedono, comunque, [redacted] grande cautela: le attenzioni sono concentrate su di lui, ma potrebbe [redacted] stato reticente soltanto per la difficoltà di spiegare in famiglia certe «amicizie». Frattanto le forze dell'ordine sono impegnate [redacted] controllare [redacted] zone B2 [redacted] B3 indicate nello stradario [redacted] Ancona: scadeva ieri [redacted] a mezzanotte l'ultimatum lanciato dell'assassino. Se è stato lui ad aver inviato la lettera [redacted] sfida scritta con il normografo, [redacted] bene non correre rischi.

L'autore della missiva è certamente una persona pericolosa, fortemente influenzata dal film «Scacco mortale», dove a ogni mossa sulla scacchiera corrispondeva un delitto. Chi ha lanciato la sfida a scacchi era anche a conoscenza di diversi particolari sulle indagini, sia o meno l'assassino. Per questo il suo [redacted] potrebbe essere uno di quelli segnati nell'agendina dei clienti della squillo. Oppure si ipotizza possa trattarsi anche di un poliziotto [redacted] un carabiniere.

In entrambi i casi, comunque, le indagini procedono per esclusione: chi ha inviato la lettera, [redacted] o [redacted] l'autore del delitto, potrebbe comunque fornire una chiave di lettura [redacted] una vicenda così aggrovigliata, lo stesso potrebbe fare l'uomo del foto-fit, ammesso che [redacted] si tratti addirittura della stessa persona.

Un'inchiesta lunga, estenuante, per scoprire chi ha ucciso una ragazza di 33 anni dalla doppia vita. Un delitto difficile per la quantità [redacted] anomalie presenti anche nella vita familiare di Annamaria Bevacqua. Un'esistenza doppia. Il suo compagno Antonio Zagarella sostiene di [redacted] mai stato [redacted] conoscenza dell'attività della ragazza.

Il fratello, che di mestiere fa l'operatore dell'occulto, si è ricordato solo [redacted] tempo fa di averle regalato una statuetta, forse [redacted] stessa con [redacted] è stata colpita alla testa. Un'esistenza fatta di decine [redacted] identità: quelle fornite [redacted] clienti, quelle trovate negli annunci [redacted] «incontri riservati» fatti pubblicare [redacted] giornali.

Quelle, infine, raccontate a chi la incontrava in treno, [redacted] viaggi da Rimini ad Ancona. Come [redacted] carabiniere [redacted] è stata inviata una copia della lettera di sfida, dove si minaccia lui e le tre ragazze che dividevano l'appartamento [redacted] Annamaria. «Facciamo quattro partite a scacchi, [redacted] per ognuna delle tre con cui divideva l'appartamento, l'ultima per te, ogni sconfitta [redacted] morte».

Diversi controlli [redacted] stati avviati dagli investigatori anche sugli annunci pubblicati nei giornali. Ieri scadeva il termine della sfida lanciata [redacted] il normografo: si spera che il presunto [redacted] possa aver lanciato qualche altro messaggio scritto. Così, per cercare di mantenere un contatto. Intanto un altro risultato seguito all'omicidio [redacted] che le prostitute e la squillo di Ancona hanno ritoccato le tariffe. Verso l'alto.

Jerry Paladini

A destra Anna Maria Bevacqua, la ragazza uccisa ad Ancona. A sinistra il sostituto procuratore Paolo Gubinelli

Bari, caccia al killer che vuole farsi giustizia da sé, [redacted] forse è un mitomane

«Ucciderò gli extracomunitari»

Un anonimo scrive: devo vendicare lo stupro di mia figlia

BARI. «Finché [redacted] avrò soddisfatto la mia sete di vendetta continuerò [redacted] indiscriminatamente extracomunitari di ogni estrazione sociale». Se [redacted] killer esiste davvero, di immigrati [redacted] ha già ammazzati due. Li ha uccisi e sotterrati in campagna, nei dintorni di Bari, dopo che avevano violentato la sua bambina di 12 anni. «Non ho denunciato [redacted] fatto alla polizia, perché ho preferito farmi giustizia da solo».

La lettera (anonima) è sul tavolo [redacted] Angelo Bassi, procuratore aggiunto della Repubblica a Bari, che l'ha ricevuta due mesi fa. Scritta a mano. Parole scolpite [redacted] la biro sulla carta: «Ho ucciso due extracomunitari e lo farò ancora».

Forse [redacted] mitomane. Forse uno psicolabile o un burlone. O forse [redacted] questo gli investigatori non vogliono proprio sottovalutarlo - un [redacted] che dice tutta la verità, [redacted] lo stesso Bassi («potrebbe essere, non possiamo escluderlo») [redacted]. Non si può escludere. Può essere tutto e niente. Verità [redacted] menzogna. Una confessione o uno scherzo di pessimo gusto. Nessuno adesso può dire [redacted] sia tutto falso. Dopo tutto chi può provare che i delitti non [redacted] siano stati? Chi poteva accorgersi della scomparsa di due extracomunitari? Chi può giurare che non vi [redacted] stata una violenza carnale ai danni [redacted] una ragazzina? E chi, perciò, è disposto [redacted] escludere che esista realmente [redacted] genitore-giustiziere?

Tutte domande affidate all'intuito degli investigatori e alle sole indagini che [redacted] questi casi è possibile svolgere. Tra 20 giorni si conosceranno i risultati di due perizie grafologiche che, disposte dal magistrato, tenteranno [redacted] ricostruire, attraverso [redacted] tratto della grafia (non [redacted] stato usato il [redacted]) le caratteristiche psichi[redacted] anche somatiche dell'autore della lettera [redacted] di stabilire se, in quelle righe, si celi davvero un giustiziere. [t. a.]

Forse decapitata

Ragazza sparisce in India

ALESSANDRIA. I genitori di Maddalena Calderone, la ventottenne di Novi Ligure (Alessandria) scomparsa [redacted] India dove [redacted] trovava in vacanza, spera[redacted] in un intervento della Farnesina. Intanto si continua a temere che possa essere della giovane italiana [redacted] corpo decapitato, trovato [redacted] una spiaggia indiana, a Puri. La vicenda è circondata [redacted] mistero: le tracce di Maddalena, partita lo scorso settembre per l'India con il fidanzato Claudio Fabris (39 anni, cuoco saltuario, di Venezia) si perdono [redacted] primi giorni [redacted] gennaio, quando - secondo la testimonianza del giovane - egli l'ha lasciata [redacted] Nuova Delhi per recarsi nel Sud dell'India. La ragazza [redacted]que non aveva chiamato la famiglia da ottobre: neppure per Natale aveva fatto una telefonata. I genitori, pur abituati all'as[redacted] di notizie durante i [redacted] lunghi viaggi, [redacted] erano allarmati per il silenzio protratto [redacted] l'avevano segnalato [redacted] carabinieri. Non si capisce [redacted] i due giovani durante il viaggio abbiano litigato, comunque ad un certo momento - secondo la tesi di Fabris - hanno preso strade diverse. Lorenzo [redacted] Gabriella Calderone, genitori di Maddalena, sapevano che [redacted] rientro era fissato per il 20 marzo, in [redacted] da Bombay. Ma Fabris ha lasciato l'India prima, l'8 marzo, dopo che, essendosi preoccupato, si era rivolto alla polizia indiana. Questa gli aveva mostrato la foto di una donna decapitata nella quale gli sembrava di poter riconoscere Maddalena. «Spero che la polizia mi faccia almeno vedere la foto, perché io attraverso tanti piccoli segni potrei identificarla, anche senza testa» afferma la madre di Maddalena, Gabriella. I coniugi Calderone (il marito, Lorenzo, fa l'imbianchino-tappezziere) hanno altre due figlie sposate e un figlio di dieci anni, [redacted] vivono in via Pietro Isola 98 a Novi Ligure.

Il racconto fatto da Claudio Fabris ha lasciato perplessa la famiglia Calderone. Una sorella racconta che Maddalena [redacted] aveva detto che lei e Claudio avrebbero preso [redacted] casa in India. [Ansa]

In America

Due giovani Un patto di morte

BRINKLEY. In fuga per diversi Stati su una macchina rubata, come in un tragico film, due quindicenni si [redacted] tolti la vita. E' accaduto la notte scorsa, dopo che erano stati fermati da un agente.

La loro compagna, una ragazzina di 12 anni, di cui erano entrambi innamorati, ha tentato di seguire il loro esempio, ma [redacted] stata bloccata in tempo dagli agenti.

I tre, originari di Robbinsville, una località della Carolina [redacted] Nord, avevano stretto un patto [redacted] morte: se fossero stati fermati dalla polizia, si sarebbero suicidati. I due quindicenni si chiamavano Kevin Hyde e Joshua Rogers. Insieme con la loro amichetta, mercoledì scorso, avevano rubato una Pontiac [redacted] quindi partiti senza una meta precisa, all'avventura. Dalla Carolina del Nord erano passati in Georgia, quindi avevano attraversato il Tennessee [redacted] avevano raggiunto l'Arkansas, dove la loro folle corsa è finita tragicamente.

La ragazzina, di cui, data [redacted] giovanissima età non è stata rivelata l'identità, ha raccontato che lungo il viaggio i tre avevano comprato una pistola, ripromettendosi di usarla su [redacted] stessi in caso di necessità. I fuggiaschi sono stati bloccati da un agente dopo che un camionista aveva denunciato di essere stato messo in difficoltà con una serie di [redacted] azzardate da un'auto "pirata".

La Pontiac rubata è stata fermata dopo un inseguimento mozzafiato a 150 chilometri l'ora. Il primo a togliersi la vita è stato Joshua, che sedeva sul sedile posteriore: si è sparato un colpo alla tempia. Poi è toccato a Kevin, che [redacted] è sparato [redacted] colpo in bocca.

L'arma è finita sul pavimento dell'auto e questo particolare ha salvato la vita alla loro compagna, che non ha fatto in tempo a recuperarlo prima dell'arrivo dell'agente. E' stata portata via, sotto choc, dal luogo della tragedia e in seguito ha raccontato la folle avventura vissuta con i suoi due compagni. [r. cri.]

Stato civile [redacted] Torino

NATI DENUNCIATI IL 1º APRILE

Cardalisco Luca, **Carru** Francesca, **Castelli** Alessandro, **Costellano** Michele, **Coppola** Simone, **De Masi** Michael, **Del Giudice** Annarosa Lorenzo, **Di Carlo** Rebecca, [redacted] **Anzi** Duss, **Frisetto** Sara, **Gallo** Chiara, **Giacobbe** Alberto, **Gigliotti** Mattia, **Lopez** Samuele, **Marsh** Elisabetta Osanne, **Mattiuzzo** Claudia, **Ellvero** Stefano, **Pace** Simone, **Passalacqua** Federico, **Roberto** Fabrizio, **Saccà** Pasquale, **Salmeri** Riccardo, **Scrivano** Francesca, **Spiizia** Giorgia, **Tolianin** Marina, [redacted] Michelina Sandra, **Yamini** Mani

MORTI DENUNCIATI IL 1º APRILE

Negli Ospedali: **Bifolo** Savio, anni 72, Amedeo di Savoia, nato a Catania. **Cavesso** Matilde ved. Brecciolo, a. 64, Amedeo di Savoia, nata a Torino. **Chiesura** Guerrino, a. 72, Giovanni Bosco, nato a Pieve d'Alpago (BL). **Fenocchio** Vincenzo, a. 78, Molinette, nato a [illegible] (CN); **Granata** Stanislao, a. 35, Maria Vittoria, nato a Catania. **Chianior** Ignazio, a. 60, Mauriziano Umberto I, nato a [illegible]. **Comarca** Marianna ved. [illegible], a. 91, Giovanni Bosco, nata a Cassano (FR); **Burzio** Albino, a. 84, Mauriziano Umberto I, nato a [illegible] (CN). **Marchiaro** Ilario, a. 92, Martini, nato a Venasca (CN). **Siviero** [redacted], a. 64, Maria Vittoria, nato a Torino. **Paviera** Ettore, a. 65, [redacted] Giovanni Antica Sede Oncologica, nato a Torino. **Gocciona** Giuseppa, a. 86, Giovanni Bosco, nata a Termini Imerese (PA); **Calmotta** Giusto, a. 85, [illegible] [redacted] Vecchia Astanteria, nato a [illegible] d'Asti (AT). **Tucci** Salvatore, a. 87, Maria Vittoria, nato a Casalnuovo Monterotaro (FG); **Spinello** Lina in Roviglio, a. 62, Giovanni [illegible], nata a Arzergrande (PD). **Serravalle** Teresa ved. Rolle, a. 89, Gradenigo, nata a Villafranca Piemonte (TO). **Grisoglio** Domenica ved. Porchietto, a. 81, Giovanni Bosco, nata a Torino. **Biancolli** Giovanni, a. 64, Amedeo di Savoia, nato a Fetrata. **Vaccari** Geraldina ved. Benneger, a. 74, Amedeo di Savoia, nata a Gavazzana (AL). **Marino** Maria ved. Giuppero, a. 74, Mauriziano Umberto I, nata a Palazzo S. Gervasio (PZ). **Mastorena** Attilio Michele, a. 83, Mauriziano Umberto I, nato a Candelo (BI). **Conglu** Maria Domenica, a. 34, Mauriziano Umberto I, nata a Siliqua (CA). **Massarotto** Mariano, a. 67, Molinette, nato a Rovigo. **Agagliate** Carlo, a. 72, San Vito, nato a Castelnuovo d'Asti ora Castelnuovo Don Bosco (AT). **Illuminato** Carmela in Ferraro, a. 73, Maria Vittoria, nata a Palmi (RC). **Delpiano** Giuseppe, a. 83, Mauriziano Umberto I, nato ad Alba (CN); **Pugliese** Vincenza ved. D'Amato, a. 90, San Vito, nata a Cerignola (FG).

Presso residenza: **Lionetti** Angela, a. 75, via Baveno 38, nata a Canosa di Puglia (BA): **Giacosa** Dante, a. [redacted], viale Settimio Severo 30, nato a Roma. **Barberis** Giovanni, a. 91, via Saluzzo 103, nato a Torino. **Relano** Francesca [redacted] Zabo, a. 78, via degli Abeti 33, nata a Vittoria (RG). **La Fata** Maria in Scordato, a. 50, piazza Galimberti 0, nata a Campofelice di Roccella (PA). **Pennella** Rocco, a. 70, via Ignazio Isler 8, nato a Senise (PZ).

Presso case di cura, di riposo ed istituti religiosi: **Ramenghi** Gino, a. 83, [redacted] cura Bernini, nato a Vinovo.

Presso altro luogo del territorio cittadino: **Terazza** Antonietta ved. Pezzi, a. 83, corso Peschiera 354, nata a Torino.

Nati 27 - Morti 35

NATI DENUNCIATI IL 2 APRILE 1996

Andreotti Martina, **Bognanni** Valentina; **Buffon** Marta, **Buffon** Alessandra, **Cazzuola** Marco, **Colaianni** Daniel, **Coppola** Alessia, **Cazzetto** Stefania, **D'Errico** Greta, **De Ponte** Simona, **Elmi** Andrea, **Francione** Marica Vittoria, **Gatto** Eleonora, **Gunetti** Gunther, **Halilovic** Giovanna, **Lavazza** Matteo; **Lotesto** Simone, **Mangiarotti** Luca, **Marchese** Luca, **Meloni** Stefano, **Monaco** Francesco, **Peotasso** Riccardo, **Bierro** Mariana, **Puzella** Giulia, **Renno** Salvatore, **Ravaccolo** Gain, **Ronco** Federico, **Settimi** Isabella, **Silao** Miriam Sabrina, [redacted] Luca, **Verde** Alessio, **Vuotto** Andrea.

MORTI DENUNCIATI IL 2 APRILE 1996

Negli Ospedali: **Ragusa** Benito, anni 57, Mauriziano Umberto I, nato a Brindisi. **Caccamo** Elena ved. **Vitale**, Giovanni Bosco, nata a Taurianova (RC). **Bianco** Carlo, a. [redacted], Molinette, nato a Moncucco Torinese (AT). **Bellino** Veronica in **Caltelino**, a. 25, Maria Vittoria, nata a Torino. **Baldi** Antonio, a. 81, Molinette, nato a Cavarzere (VE). **Piazza** Salvatore, a. 66, Molinette, nato a Burgio (AG); **Luly** Francesco, a. [redacted], Molinette, nato a Monasterace (RC). **Manfieri** Vittorio, a. 81, Molinette, nato a Maraglia. **Bella** Franco, a. [redacted], Molinette, nato a Torino. **Quilico** Maria ved. **Bosa** [redacted] Vaticana, nata ad Agliè (TO). **Orellino** Nicolò, a. 68, Martini, nato a Palermo; **Franco** Giuseppe, a. 88, Martini, nato a Tunisi-Tunisia. **Baratto** Mirella in **Rollo**, a. 77, Maria Vittoria, nata a Noventa Vicentina (VI). **Morano** Mirella in **Marchesi**, a. 56, Mauriziano Umberto I, nata a Torino; **Severino** Nicola, a. 73, Martini, nato a Gioiosa Jonica (RC). **Casale** Grazia, a. 76, Mauriziano Umberto I, nata a S. Cataldo (CL). **Guala** Luigi Stefano Natale, a. 85, Gradenigo, nato a Biella (VC); **Di Principe** Pasqualina in **Soncin**, a. 53, [redacted] Anella, nata a Ss. Cosma e Damiano (LT). **Marchiaro** Giovanni, a. 54, Cottolengo, nato a Cocconato d'Asti (AT). **Martinazzo** Carmela in **Caddeu**, a. 49, San Vito, nata ad Ascoli Piceno [redacted]. **Ferrero** Mary in **Salamone**, a. 70, Ostetrico Ginecologico Sant'Anna, [redacted] Biella (VC). **Arduino** Margherita in **Gianotto**, a. 81, Molinette, nata a S. Stefano Roero (CN); **Accardi** Ilonia, giorni 1, Ostetrico Ginecologico Sant'Anna, nata a Torino; **Pennella** Pasquale, a. 78, Maria Vittoria, nato a Venosa (PZ).

Presso residenza: **Gabrieli** Esterina ved. **Mulassano**, a. [redacted], via C. Tenivelli 12, nata a Casalbuttano (CR); **Gioffrè** Carmela, a. 57, via E. Rubino 2/D, nata a Reggio Calabria. **Geloso** Giuseppina, a. 84, corso Moncalieri 246, nata a Ozzano Monferrato (AL). **Pozzo** Mario, a. [redacted], via Chiesa della Salute 1[redacted], nato a Loreo (RO). **Di Fazio** Francesco, a. 58, via V. Lancia 102/5, nato a Lavello (PZ); [redacted] Silvana, a. 84, via G. Giacosa 18, nata a S. Giovanni Ilarione (VR); **Sgrò** Rosario, a. 68, via A. Scarlatti 54, nato a Melicucca (RC); **Bera** [redacted]lavia in **Minotti**, a. 78, [redacted] Massimo 48, nata a Coazzolo (AT).

Presso case di cura, di riposo e istituti religiosi: [redacted] **Laustino** Albertina ved. **Rodda**, a. 92, casa di riposo Carlo Alberto, nata a Isola d'Asti (AT); [redacted]**rchetti** Angela in **Rolando**, a. [redacted], pensione Palmieri di [redacted] Palmieri [redacted], nata a Balangero (TO). **Loda** Maria ved. **Gregnanin**, a. 87, Istituto Suore Carmelitane di c.so A. Picco [redacted], nata ad Adria (RO).

Presso altro luogo del territorio cittadino: [redacted]**iola** Felicita ved. **Cotto**, a. 95, strada Castello di Mirafiori 19/B, nata a Castiglione d'Asti ora Asti (AT). **Scotti** Gian Piero, a. [redacted], via [redacted] Bernardino [redacted], nato a Torino.

Presso medicina legale: **Borgogno** Antonio, nato a Castagnole Piemonte (To); **Morini** Giuseppe, nato a Torino.

Nati 32 - Morti [redacted]

E' mancato all'affetto dei suoi cari

Pietro Pavarino

ex dipendente Stampa

anni 84

Ne danno il doloroso annuncio la moglie **Valeria**, la figlia **Anna** con il marito **Giovanni** e la piccola **Laura**; le nipoti **Pieranna** con il marito **Federico** e figli **Guido** e **Giorda**; **Giovanna** con il marito **Fiorenzo** e figlia, [redacted] e famiglia. Funerali martedì 9 ore [redacted] parrocchia Maria [redacted] Misericordia [redacted] partenza da ospedale Mauriziano ore 9,30. La presente è partecipazione e ringraziamento.

— **Torino**, 6 aprile 1996.

L'**Amministratore Delegato**, il **Consiglio di Amministrazione**, il **Collegio Sindacale**, i **Dirigenti** e i **Dipendenti tutti** della **Editrice «La Stampa» SpA** prendono parte al dolore della famiglia per la morte dell'ex dipendente

Pietro Pavarino

— **Torino**, 6 aprile 1996.

Il **Gruppo Anziani «La Stampa»** ricorda il caro **COLLEGA.**

Paolo Maggi, con **Carlo Ignazio Fatti** e **Alessandra Aires**, partecipano [redacted] ghiera al dolore di Cristina e della famiglia per la scomparsa dell'

[redacted]

Pierangelo Scarampi

— **Torino**, 6 aprile [redacted]

Gli [redacted] di **strada Valpiana** partecipano al dolore di Anna e famiglia per la perdita di

Gregorio Ferrero

— **Torino**, 5 aprile 1996.

Tiziana è vicina alla sua amica Anna Ferrero per la perdita del [redacted] **PAPA'.**

La famiglia **Carmine** e **Giorgina D'Antuono** partecipa al dolore della famiglia per la perdita del caro

Gregorio Ferrero

— **Torino**, 5 aprile [redacted].

E' mancata

Venera Pavone in [redacted]

Addolorati l'annunciano il marito, figli e nipoti. Funerali [redacted] ore 10 parrocchia Vianney.

— **Torino**, 5 aprile 1996.

E' mancata

Maria Mucchietto ved. Resto

Ne danno il doloroso annuncio i figli **Paola** e **Silvio**. Funerali domani ore 8,15 parrocchia Vianney.

— **Torino**, 7 aprile 1996.

E' mancato all'affetto dei suoi cari

cav. Nicola Curto

anni 71

Ne danno il triste annuncio la moglie, il figlio, la nuora e parenti tutti. Un sentito ringraziamento al Primario reparto Orl M[redacted] dott. Morra, al dott. Capicci, alla signorina Monya unitamente a tutto il restante personale medico e paramedico per la grande sensibilità e disponibilità dimostrata. Un grazie di cuore al medico di famiglia dott. Federico Di Nardo per le incessanti e amorevoli cure prestate. Funerali lunedì 8 aprile ore 8,15 parrocchia S. Ignazio di Loyola, via Monfalcone 150.

— **Torino**, 5 aprile 1996.

E' mancata

Rosina Savini ved. Carena

La piangono il figlio **Giuliano** con **Lidia**, [redacted], **Alessandro**, consuocera, fratello, [redacted]. Funerali martedì 9 ore 10 parrocchia Patrocinio San Giuseppe.

— **Torino**, 5 aprile 1996.

[redacted] e [redacted]**ra** partecipano commossi al dolore.

Renzo, Marisa e **Cristina** sono vicini a Giuliano e famiglia per la perdita della cara nonna **ROSY.**

E' mancato il

geom. Umberto Vignetta

Lo annunciano tristemente la moglie **Marina**, i figli **Marco**, **Stefano** con **Anna** e **Valentina** e parenti tutti. Funerali martedì 9 ore 10,30 dall'abitazione, via G. Davico 69 per la parrocchia di S. Maurizio, Pinerolo.

— **Parigi**, 5 aprile 1996.

Profondamente [redacted] per la scomparsa del

geom. Umberto Vignetta

i **Dipendenti** [redacted] **Combustoil** partecipano al dolore della famiglia.

— **Pinerolo**, 7 aprile 1996.

Dario ed **Enrichetta Zamini** partecipano al dolore della famiglia.

Carla e **Italo Tomasini**, con **Lina Seguini** sono vicini a Marina per la perdita di **UMBERTO.**

— **Gallarate**, 5 aprile 1996.

Franco Mariateresa Rossini e figli piangono l'indimenticabile amico **UMBERTO.**

I **Condomini** e l'**Amministratore** della **Residenza dei Principi di Piemonte** si uniscono al dolore della famiglia.

I **Condomini** e l'**Amministratore** di corso **Duca Abruzzi c. 75** si uniscono al dolore della famiglia.

Caro [redacted] il [redacted] con grande affetto, **Rita** e **Claudio.**

Claudio e **Rachele, Alberto** e **Carla** [redacted] vicini a Marina Stefano e [redacted] per la scomparsa del caro **UMBERTO.**

Partecipano al lutto
Roberto e Cecilia Zacco
Enrico e Glusy Bianchi
Gianfranco e Elena Ferassino
Lele e Ludovica Fiervo
Edgardo e Margherita Ferrari
Sergio e Omella Mangini
Sandro e Silvana Cannavale.

E' mancata

Giuseppina Mosso ved. Berga

Lo annunciano le figlie **Enrica** con **Angelo** e famiglia, **Mariù** con **Giovanni** e famiglia; la piccola **Elisabetta**, parenti. Funerali martedì 9, ore 15,30, parrocchia SS. Annunziata.

— **Pino Torinese**, 6 aprile 1996.

Cristianamente è [redacted]

[redacted] **Cardona**

anni 93

Ne danno il triste annuncio la sorella **Anna**, la nipote **Anna Maria** e famiglia, il nipote **Franco**. I funerali a Valfenera d'Asti, martedì 9 aprile ore 10,30

— **Torino**, 7 aprile 1996.

La **Compagnia di San Paolo**, il **Gruppo Bancario San Paolo S.p.A.** e l'**Istituto Bancario San Paolo di Torino S.p.A.** partecipano con profondo cordoglio al grave lutto della famiglia per la scomparsa del

COMMENDATOR

Antonino Cogliandro

di cui ricordano il generoso impegno [redacted] proficua opera svolta nel lungo periodo di [redacted] quale Sindaco Effettivo.

— **Torino**, 6 aprile 1996.

Si uniscono con sentimenti di grande commozione e affetto
Gianni Zandano
Pietro Antonelli
Paolo Sarlia
Emilio Botin
Adriano Filippo Calvini
Tommaso Caplianio
Vincenzo Caramelli
Lorenzo Caselli
Onorato Castellino
Gino Cavalli
Enrico Colombatto
Marco Desiderato
Mario Ercolani
Renato Tullio Ferrari
Gian Franco Gambigliani Zoccoli
Charles E. A. Hambro
Alfonso Iozzo
Lamberto Jona Celesia
Pierre Keller
Abel Matutes Juan
Giovanni Merlini
Gregorio Paolo Motta
Michele Moretti
Emilio Ottolenghi
Dario Pasqua
Renzo Piano
Giuseppe [redacted] **Polainelli**
Pierre Rosenberg
Carlo Rubbia
Enrico Scerni
Pier Giorgio Scotta
Sergio Siglienti
Francesco Vasino
Giacomo Verme
Giorgio Verme
Francesco Vesce
Luigi Maranzana.

— **Torino**, 6 aprile 1996.

Gianni e **Maria Cristina Zandano** partecipano commossi [redacted] dolore della famiglia Cogliandro.

Michele e **Raffaela Moretti** sono affettuosamente vicini al dolore della famiglia.

Paola e **Marco Desiderato** profondamente addolorati prendono viva parte al dolore di Carla per la perdita del caro **NINO.**

Lamberto e **Jovannella Jona** [redacted] sono affettuosamente vicini a Carla e familiari per la perdita del caro **NINO.**

[redacted]**ita** e **Pier Giorgio Scotta** addolorati rimpiangono il caro amico **NINO.**

Francesco Vesce si unisce al dolore della famiglia Cogliandro.

Giacomo Verme affettuosamente [redacted]pa al dolore della famiglia Cogliandro.

Dario Pasqua con commozione e affetto è vicino alla famiglia Cogliandro.

Luigi Maranzana partecipa affettuosamente al dolore della famiglia per la scomparsa di

Nino Cogliandro

— **Torino**, 6 aprile 1996.

Silvia e **Terenzio Cozzi** sono vicini a Carla in questo triste [redacted].

Presidenza, Consiglio [redacted] **Amministrazione** e **Collegio Sindacale** della [redacted] **Sanpaolo Lassini S.p.A.** partecipano con profondo cordoglio al [redacted] della famiglia per la scomparsa del

[redacted]

Antonino Cogliandro

Consigliere della Società

— **Milano**, 6 aprile 1996.

Presidenza, Consigli[redacted] **di Amministrazione** e **Collegio Sindacale** della **San Paolo Riscossioni Genova S.p.A.** si uniscono con commozione al dolore della famiglia per la scomparsa del

[redacted]

Antonino Cogliandro

— **Genova**, 6 aprile 1996.

Presidenza, Consiglio di Amministrazione e **Collegio Sindacale** di **San Paolo Invest** [redacted] **S.p.A.** prendono viva parte al dolore della famiglia per la scomparsa del

[redacted]

[redacted] **Cogliandro**

Consigliere della Società

— **Roma**, 6 aprile 1996.

Novella, Enrico Salza sono vicini a [redacted] ai familiari per la perdita dell'**AMICO.**

E' mancata

[redacted] **Baracchini in Bono**

anni 71

Con grande dolore l'annunciano il marito **Aldo**, la figlia **Franca**, il genero **Davide**, l'adorato nipotino **Lorenzo**, parenti tutti. I funerali avranno luogo martedì 9 aprile alle ore 10 nella parrocchia di Santa Teresina. Non fiori [redacted] opere di bene. La presente è partecipazione e ringraziamento.

— **Torino**, 6 aprile 1996.

Improvvisamente è mancata

Maria [redacted] **Cumino in Bergamini**

di anni 60

Lo [redacted] il marito **Giuseppe**, i figli **Giancarlo** con **Paola**, **Graziella** con **Sario**, **Sergio** con **Mariuccia** e i nipoti **Mario**, **Monica**, **Alessandro** e [redacted]. Funerali lunedì 8 corr. ore 11,45 chiesa Gesù Redentore, piazza Giovanni XXIII.

— **Torino**, 7 aprile 1996.

Sandro Bergamini e **Marisa** partecipano commossi al dolore della famiglia per la scomparsa della cognata **MARIA.**

Giuseppina e **Salvatore Maglione** sono vicini a Graziella ed alla [redacted] Bergamini per la perdita della cara **MAMMA.**

[redacted]
NECROLOGIE ED ADESIONI
Sportelli P.K. Salone LA STAMPA
Via Roma, 80
Lu/Ve ore 9-12,30; 14-18
[redacted]**bato 9-12,30**
Sportelli P.K.
Via Marenco, 32
Lu/Ve ore 8,30-21 (apertura continua)
Sabato ore 8,30-12,30, 14-21.
Domenica e festivi ore 18,30-21

E' mancata all'affetto dei suoi cari

Agata Ferraris ved. Caffaratti

anni 91

[redacted] annunciano [redacted] figlia [redacted] con il marito **Gi**[redacted] **Bertolino**, la nuora **Annamaria Altieri**, i nipoti **Milly** con **Vincenzo** e **Arianna**, **Franco** con **Annalisa** e **Francesca** [redacted] con **Alessandra** e **Lorenzo**. Si ringraziano i titolari ed il personale di Villa Letizia per le amorevoli cure. Funerali lunedì 8 [redacted] 10 cimitero Monumentale.

— **Torino**, 6 aprile 1996.

RINGRAZIAMENTI

I famigliari della compianta

Vilma Bussi ved. Girodo

commossi per la grande partecipazione, sentitamente ringraziano.

— **Rubiana**, 6 marzo 1996

[illegible]

1995 [redacted]

Eugenio Rabagliati

1991 [redacted] [redacted]

prof. Riccardo Scarzella

Sempre nel cuore di tutti noi. S. Messa parrocchia di Cavoretto lunedì 8 aprile [redacted] 9.

1988 1995

Alfredo Brandone

Sempre [redacted].

1995 [redacted]

Antonio Grimaldi

Sempre nel nostro cuore.

1988 [redacted]

dr. Bruno Trentano

Sempre ricordato.

[redacted] 7 APRILE [redacted]

Rodolfo Frigato

Sembra ieri, ma è passato un anno, grazie per l'amore che mi hai dato. Tua **Lella.**

1988 [redacted]

COMM. DOTT.

Giovanni Giraudi

La famiglia con immutato affetto ne rievoca la memoria. Martedì 9 aprile alle ore 8 verrà celebrata una S. [redacted] suffragio nella chiesa Ss. Angeli Custodi, via S. Quintino 37.

— **Torino**, 7 aprile [redacted]

1970 1996

Giuseppe Canova (Pino)

Sentirti vicino ci aiuta a proseguire. **Rita Marietta.**

1993 [redacted]

rag. Renzo Cerlani

Con immutato dolore.

1981 [redacted]

Francesco Rastello

I tuoi cari.

La Valle d'Aosta adotta nuove norme: previsti «limiti di velocità» e «divieti di sosta» contro il rischio-incidenti

Sci, arriva il codice delle piste

Cartelli indicheranno precedenze e ostacoli

AOSTA. In montagna c'è un «troppo» che esclude lo sport in assoluta libertà.. Troppa gente sulle piste di sci, troppi incidenti, troppi incoscienti che s'avventurano in discese proibite, mortali. E allora, ecco la legge che rende le piste simili alle strade: cartelli, divieti di sosta, paline colorate, «vie» di fuga, corsie preferenziali. Una sorta di codice stradale applicato allo sci.

La legge è della Regione Valle d'Aosta: approvata nel 1992, modificata l'anno successivo, ora ha anche il regolamento di attuazione.

Era quanto mancava per renderla operativa. Ultima formalità è il «sì» del presidente della commissione di coordinamento, per questa normativa appare come un pro-forma. La legge era nata da una necessità di sicurezza. Troppi incidenti: per slavine o salti di roccia nei fuoripista, per scontri tra sciatori sulle piste.

A Courmayeur vi sono canaloni stretti tra roccioni che sono ormai stati ribattezzati «della morte» per i tanti incidenti di questi ultimi anni. Nonostante i divieti, nonostante l'ordinanza del sindaco, nonostante la multa di mezzo milione per chi si avventura lungo questi percorsi a rischio, c'è sempre qualche sciatore che supera le barriere.

Così la legge obbliga le stazioni sciistiche a operare controlli severi, dà responsabilità al direttore piste, e detta le regole anche per gli sciatori. Il via alle piste-strade in Valle d'Aosta avverrà il prossimo . L'estate sarà spesa a preparare paline colorate e cartelli segnaletici, di pericolo e di transito.

E non è concessa alcuna eccezione, legge ferrea anche per gli innocui anelli di fondo: dovranno essere tutti delimitati, però soltanto se attraverseranno zone pericolose, oppure se avranno più sensi di marcia l'uno accanto all'altro o, ancora, se in un paesaggio senza elementi riconoscibili, insomma soltanto ci sia il pericolo di perdersi.

A base di tutto ci tre colori, già conosciuti dagli appassionati del «mondo bianco», il blu che indica la pista facile, anche per i principianti, il rosso, pi di media difficoltà, e il nero per la pista difficile, destinata agli esperti. Paline di questi colori delimiteranno tutti i percorsi dello sci, il regolamento della legge le definisce «aste tubolari in materiale plastico».

E' previsto anche un altro colore, l'arancione, che farà da «testa» di 30 o di centimetri, differenza che servirà a individuare il lato destro o sinistro della pista.

Due i motivi: sapere in qualsiasi condizione meteo dove si sta andando e che tipo di pista si è imboccato. E dove si possibili pericoli oltre la pista, occorre formare un'area battuta che possa consentire allo sciatore uscito di pista di potersi fermare, un po' come accade nei circuiti automobilistici. Poi i cartelli, per indicare i bivi, per invitare alla cautela, per segnalare il pericolo di un ostacolo come roccia affiorante. Tutta la segnaletica sarà conformata alla norme Uni e sarà comunque uguale in tutti i comprensori valdostani per l'impegno dell'Avif, l'associazione valdostana impianti a fune.

E c'è anche la protezione attorno alle barriere che obbligano lo sciatore a seguire un percorso o a rallentare la velocità, protezione che la legge definisce «accorgimenti antitrauma». L'ultimo articolo del regolamento prevede gli obblighi per chi scia. Sono sette i «comandamenti»: non cimentarsi in piste di difficoltà superiore alle proprie capacità; adeguare la velocità allo della pista all'affollamento; rispettare la segnaletica; evitare la sosta in zone di passaggio, scarsa visibilità o in strettoie; evitare di attraversare zone aperte alla pratica dello sci; sorpassare gli altri cautelo; e non alterare i segnali.

Enrico Martinet

Piste troppo affollate e sciatori inesperti o troppo spericolati sono all'origine di molti incidenti

L'ex campione Piero Gros «Sulle piste c'è sempre più gente e non è facile regolamentare lo sci turistico Ci vorrebbero persone autorizzate a multare»

CHE COSA CAMBIA SUI PENDII

- Devono essere delimitate lateralmente pali blu, rossi e neri secondo la classificazione del tracciato
- Sulle piste di lunghezza superiore a 5 chilometri, le file di pali devono essere integrate con cartelli numerati, posti a intervalli di 200 metri
- Installazione segnaletica per andatura cauta in tratti di particolare difficoltà (cartelli per segnalare dossi, curve pericolose o altri ostacoli)
- Installazione di cartelli per indicare bivi e intersezioni con altra piste
- Protezione con barriere antiscivolo dei bordi delle piste in prossimità di dirupi, strapiombi, seracchi e crepacci
- Segnalazione delle piste che richiedono particolari capacità e tecniche sciato o l'utilizzo di attrezzature speciali

«Meglio prevenire»

Piero Gros: insegniamo le regole fondamentali

AOSTA. Vincitore di alcune gare del campionato del Mondo, ai tempi in cui gli sciatori non avevano bisogno di regole stradali: Piero Gros opta per la libertà, anche sullo sci, il rifiuto regole esasperate.

Qualcosa però bisogna fare per evitare incidenti.

«Sì, io preferisco la prevenzione ai cartelli. Sulle piste c'è sempre più gente, sempre più pericoli, e non è facile regolamentare lo sci turistico. Ci vorrebbero persone autorizzate a multare, a strappare i giornalieri, sarebbe più importante di ogni cartello».

Come si può informare gli sciatori?

«Con i giornali e con i cartelli, ma alla partenza delle funivie. Lì scritto l'abc dello sciatore: non fermarsi di colpo, non a metà pista, non dietro i dossi o i curvoni. E le piste consigliate ai principianti».

E per i surfisti, servono piste speciali?

«No, il surf è meno pericoloso degli sci. Anche per i surfisti occorre consigliare le piste, ma ghettizzarli no. L'importante è dividere gli sciatori per capacità. Non bisogna far infilare una pista difficile principiante. Uno dei motivi di incidenti è la differente velocità degli e la compresenza di persone diverse capacità. Insomma, vorrei sci regolamentato, ma in ossequio alla libertà».

[e. mar.]

A Roma

Rapisce un bimbo per un'ora

ROMA. Rapimento-lampo e lieto fine, ieri a Roma. Un uomo ha sequestrato un bambino di un anno e mezzo, ma un'ora dopo essere fuggito, forse spaventato dalle grida del piccolo, ha deciso di abbandonarlo in un vagone della metropolitana della capitale e scomparire nel nulla.

A rapire il piccolo è stato un uomo di una sessantina di anni, che sulla base delle descrizioni fornite dalla madre potrebbe essere un nomade. Il fatto è accaduto ieri mattina, verso le . Lo sconosciuto si è offerto di aiutare la donna - di 21 anni, originaria dell'Ecuador, che si trova in Italia per una vacanza - e che in quel momento stava scendendo da un autobus del «Cotral» alla fermata all'Anagnina. La donna teneva in braccio il figlio e - secondo il racconto fatto dalla giovane agli agenti del commissariato di polizia della Tuscolana - l'uomo ha preso il bimbo con un gesto fulmineo ed è fuggito, dirigendosi verso il sottopassaggio di fermata della metropolitana all'Anagnina.

A quel punto, la ragazza ha cominciato a gridare e ha cercato di inseguire l'uomo, ma in pochi minuti il sequestratore, velocissimo, è riuscito a far perdere le tracce di sè tra la folla. Disperata, la donna si è rivolta subito alla polizia e circa un'ora dopo il piccolo è stato trovato, piangente, ma e salvo. Era stato abbandonato in un vagone della metropolitana, alla fermata di Numidia Quadrato.

Adesso la polizia sta cercando di identificare l'uomo sulla base dell'identikit fornito dalla madre del bambino e capire il motivo del suo gesto.

[Ansa]

PUBBLICITÀ

Strade sicure per mettersi in proprio, mercati aperti: ecco le ultime proposte che arrivano dagli Stati Uniti

Quattro attività nuove e facili per guadagnare bene

Cominciare una nuova attività o cambiare quella alla quale ci si è dedicati per tanto tempo, lavorare per se stessi, sta diventando una strada che molte persone, che senza distinzione di sesso, hanno cominciato a percorrere. L'Italia cambia, cambia il mercato, mutano i protagonisti. Sul fronte del lavoro si affermano nuove professionalità, che consentono di compiere notevoli economie di scala, ma anche sistemi capaci di valorizzare i migliori operatori del settore, quelli in grado di capire le esigenze dei clienti e l'importanza del servizio reso al cliente stesso. Micro imprenditori, dunque, non operatori o negozianti abituati a sopravvivere in una realtà che finora è risultata sostanzialmente protetta. Gente flessibile, pronta a mettere in discussione le antiche certezze per affrontare il mare della concorrenza.

Per venire incontro a questi "nuovi" imprenditori, spesso insoddisfatti del vecchio lavoro, che puntano ad autogestirsi tempi ed orari, che vogliono investire se stessi, mettendosi alla prova e valorizzando i propri mezzi, nascono moderne attività. Si tratta di iniziative, gestite da società altamente specializzate, che riguardano settori diversificati. Queste società, come dire, cedono il loro know-how, cioè il patrimonio di idee, di progettualità, di assistenza e di marketing: in sostanza insegnano un mestiere, che può essere part-time, svolto da casa, senza investimenti in strutture fisse. E quel che più conta a costi molto contenuti e pagabili a rate.

Vediamo un po' più da vicino alcune di queste attività: la riparazione dell'auto che è stata rigata; la rigenerazione dei nastri e cartucce toner; un sistema per risparmiare sulle telefonate; metodo per la riparazione del vetro rotto di un'automobile. L'occasione per avviare una moderna e redditizia impresa, con tutta l'assistenza e il necessario addestramento, è fornita da una società americana, la United States Business Corp. Spa. (via V. Pisani 22 - 20124 Milano -«Tel. 02/67074409, Fax 02/6702641). Ecco le singole iniziative.

L'AUTO RIGATA. Questa opportunità è notevolmente estesa all'estero e in particolare negli Stati Uniti. Si tratta di un sistema computerizzato brevettato della United States Business Corp. Spa. che riguarda la riparazione di righe, strisciate, piccole botte, ruggine, provocate all'auto. Il servizio svolto con centri mobili attrezzati e domicilio, in meno di un ora fa risparmiare al proprietario dell'autoveicolo circa l'87% rispetto ai costi dei vecchi metodi, usati in carrozzeria. Con questo sistema inventato negli Stati Uniti, viene trattata soltanto parte rigata o danneggiata, uguagliando il colore e mantenendo inalterata la verniciatura originale. Il servizio può essere svolto anche a domicilio, in meno di un'ora, facendo risparmiare al proprietario dell'autoveicolo circa l'87% rispetto ai costi dei vecchi metodi in carrozzeria.

Un tecnico Auto Magic (così si chiama questo servizio innovativo e di successo) addebita al cliente dalle 100.000 alle 250.000 per una riparazione, impegnando dai 10 ai 40 minuti. Un carrozziere usando la vecchia metodologia ormai superata dall' invenzione Auto Magic, chiede da 1 milione a 2 milioni e mezzo minimo, trattenendo l'autovettura per due tre giorni. Il tecnico Auto Magic è in grado di dire al cliente: "Le riparo la macchina a un bassissimo prezzo e gliela posso restituire (secondo il danno) anche in un' ora".

Alto fatturato. I costi della formula Auto Magic per i ritocchi oscilla dalle 1500 alle 5000 lire a riparazione a seconda della superficie trattata. Per questo servizio il tecnico Auto Magic applica un prezzo che varia dalle 100 mila alle 250 mila lire. Con dieci servizi alla settimana si otterrà un utile di circa 2 milioni alla settimana, con un fatturato annuale minimo di 100 milioni di lire.

Successo. Guardando la veloce espansione di questo servizio negli Usa si è sicuri di avere E questo per diversi motivi. Innanzitutto la vasta clientela, poi perchè è una professione che può essere svolta anche part-time. Infine per il basso investimento e l'alta produttività, senza problemi di licenze, personali, spazi ecc. Non dimentichiamo inoltre che l'addestramento è a carico della società americana. Sono previste formule di pagamento con versamenti rateali personalizzati, che consentono di saldare l'investimento con i guadagni dell'attività.

LA RIGENERAZIONE DEI NASTRI E CARTUCCE TONER. Partiamo dal settore che viene definito "rigenerazione dei nastri". Ogni giorno si gettano nella spazzatura migliaia di nastri scarichi, non più in grado di stampare per mancanza di inchiostro. Tonnellate di plastica, di ingranaggi, di rotelline (la parte più costosa dei nastri e cartucce) che inquinano il nostro pianeta ed i nostri mari. Ma perchè gettare un nastro da macchina per scrivere, una cartuccia di stampante laser o il toner della fotocopiatrice quando sono scarichi? Se un auto resta senza benzina non si cambia vettura, si fa il pieno. E quando una penna stilografica ha esaurito l'inchiostro non si getta certo via . La si ricarica. E allora, perchè non ricaricare anche i nastri e cartucce?

Formula vincente. L'idea è arrivata dagli Stati Uniti dove il settore della rigenerazione è nato negli Anni '80 oggi rappresenta il 50% dell'intero mercato di nastri e cartucce. Società leader in America è, come detto, la United States Business Corp. Spa., con oltre 50 mila centri sparsi in tutti gli Stati dell'Unione. Nei primi Anni '90 la società sbarca in Europa; alla fine del 1992 apre una sede a Milano, crea centri pilota e incomincia a istituire corsi di formazione e a fornire assistenza tecnica e di marketing.

I clienti possono essere banche, assicurazioni, uffici pubblici, ditte di ogni tipo, notai, commercialisti. Si ritirano dagli uffici le cartucce usate e si riportano rimesse a nuovo. L'operazione viene compiuta con appositi macchinari, forniti dalla società americana e si può ripetere anche venti volte ogni cartuccia, garantendo sempre risultati di stampa eccellenti.

Forti guadagni. Joshua Giveon, direttore della United States Business Corp. Spa. ci dice: "Non servono conoscenze specifiche nel campo dei computer. I macchinari sono automatizzati e per farli funzionare è sufficiente il breve addestramento iniziale che noi forniamo. Quello che invece bisogna possedere è un minimo di intraprendenza per crearsi il giro di clientela. Inoltre non occorrono permessi particolari". Per avviare l'attività occorrono dai dieci ai trenta milioni di lire, secondo il tipo di macchinario, con un finanziamento pagabile a rate. La scelta dipende dal tempo e dall'impegno del singolo affiliato. Un addetto alla rigenerazione può incassare dai sei ai dodici milioni di lire al mese, secondo il tempo impegnato.

RISPARMIARE SULLE TELEFONATE. Anche questa novità arriva dagli Stati Uniti ed è sempre proposta dalla United States Business Corp. Spa. Si chiama Telesave ed è un servizio telefonico operativo in più di duecento paesi, che permette di effettuare chiamate telefoniche, fax o trasmettere dati, a tariffe ridotte rispetto a quelle delle compagnie telefoniche locali, attraverso un sofisticato sistema computerizzato di smistamento del traffico, su centraline telefoniche dislocate negli Stati Uniti. Il risparmio è fino all'83% sulle tariffe telefoniche internazionali. Quando si è in viaggio in Italia o all'estero si può utilizzare Telesave da qualsiasi numero telefonico. Anche il telefono cellulare (family) può essere raggiunto da Telesave, ottenendo risparmi fino al 40 per cento.

Controllo dei costi. La fatturazione dettagliata ed il monitoraggio su ogni singola chiamata offrono un vantaggioso strumento di analisi e controllo dei costi. Le chiamate internazionali risulteranno come chiamate ricevute dagli Stati Uniti. La United States Business Corp. Spa. consente di cominciare subito l'attività attraverso un periodo di addestramento. Non è necessaria una struttura particolare: non servono modifiche agli impianti telefonici dei clienti.

IL VETRO ROTTO DELL'AUTO. Nel campo dell'innovazione un'altra idea vincente, ancora proposta dalla United States Business Corp. Spa., è la riparazione del vetro rotto di un'automobile. Fino a qualche tempo fa c'era un solo rimedio: sostituire il cristallo, un'operazione che poteva costare dalle 500 mila lire a 1 milione e mezzo, con lunghi tempi d'attesa. Oggi però c'è un'alternativa: la riparazione definitiva, che dà risultati analoghi, a costi dieci volte inferiori, con tempi rapidissimi (circa 15 minuti). Ad esempio per la riparazione normale di una rottura a "occhio di bue" occorrono circa 1.400 lire di materiale brevettato, ma l'addebito al cliente è sulle 70 mila lire. Ciò significa incassare una cifra consistente, tanto più che ogni riparazione viene fatta in circa 15 minuti, e si può guadagnare bene in un'ora al giorno. La riparazione del parabrezza è un'attività a bassissimo investimento, con forte richiesta di mercato. Si può lavorare da casa, e aggiungere questo servizio alla abituale attività.

SPAZIO AFFARI

Gli avvisi si ordinano presso: **TORINO,** [redacted] Roma 80 - via Marenco 32, t. 65211; **MILA-** [redacted] via G. Carducci 29, t. 864701; **ALBA,** c.so M. Coppino 9, t. 442110; **ALESSANDRIA,** via Vochieri 80, t. 442543-442544; **AOSTA,** località Amérique 95 Quart, t. 765628; **ASTI,** via Antica Zecca 3, t. 32222; **BARI,** via Amendola 166/5, t. 5485111; **BIELLA,** viale Roma 5, t. 8491212; **BOLOGNA,** via Amendola 13, t. 255952 r.a.; **BRA,** via Verdi 7, t. 431003; **CAGLIARI,** via [redacted] 24, t. 305250; **CA**[redacted] **MONFERRATO,** via Corte d'Appello 4, t. 452154; **CATANIA,** corso Sicilia 35, t. 327122; **CATANZARO,** via M. [redacted] 78, t. 724090-725129; [redacted] via Monte Santo 39, t. 72527, [redacted], via Grande 11, t. [redacted]; **FIRENZE,** v.le Matteotti 54, t. 561192-[redacted]; **GENOVA,** [redacted]. Ceccardi 1/14, t. 540184-[redacted]; **GOZZANO,** via Gervaso [redacted], t. 913639; **IMPERIA,** via [redacted]to 1, t. 273371-273373; **LECCE,** piazzetta Della [redacted] 8, t. 594074; **MESSINA,** via U. Bonino 15/c, t. 2930055; **NAPOLI,** via Caracciolo 15, t. [redacted]; **NOVARA,** via Cavour 13, t. 33341; **PADOVA,** via Gattamelata 108, t. 775294-8073144; **PALERMO,** via Lincoln 19, t. 6173330; [redacted] **CALABRIA,** via Ten. Panella 13, t. 24478-24479; **ROMA,** via Quattro Fontane 15, t. 4825847-4825904-4871497; **SANREMO,** via Gioberti 47, t. 501555-501556; **SAVONA,** p.zza Marconi 3/3 3/6, t. 811182; **VERCELLI,** via Duchessa Jolanda 20, t. 53754-62592, oltreché presso tutti i corrispondenti della **Publikompass S.p.A.** Coloro che intendono inoltrare la loro richiesta per [redacted]denza possono scrivere a: **Publikompass S.p.A., corso Massimo d'Azeglio 60 — 10126 Torino.** Il prezzo delle inserzioni deve essere corrisposto anticipatamente per contanti o vaglia. Esso risulta dal prodotto del [redacted] di righe (minimo 3) per la tariffa della Rubrica, con l'aggiunta [redacted] per al 19% globale.

[redacted] RIGA DELLE R[redacted]
(IVA ESCLUSA)

1	**Affari e Capitali**	**L. 24.000**
2	**Attività Commerciali**	**L. 24.000**
3	**Lavoro Offerte**	**L. 22.000**
4	**Lavoro Domande** - operai, autisti, fattorini, personale pubblici esercizi, impiegati, personale domestico, [redacted]by sitter, lavori vari o part time - tecnici - altre domande	**L. 7.700** **L. 13.500** **L. 22.000**
5	**Immobiliare Vendita**	**L. 24.000**
6	**Immobiliare Acquisto**	**L. 24.000**
7	**Affitti Offerte**	**L. 22.000**
8	**Affitti Domande**	**L. 22.000**
9	**Autoveicoli**	**L. 22.000**
10	**Viaggi e Vacanze**	**L. 22.000**
11	**Matrimoniali**	**L. 22.000**
12	**Varie**	**L. 22.000**

Avvisi urgenti, data fissa, o neretti: il doppio. Neretti urgenti, data fissa o urgentissimi: il triplo.

E' ammessa l'inclusione nel testo di lettere all'alfabetico di richiamo in carattere maiuscolo (oltre quella iniziale) e per ognuna di esse sarà corrisposto un supplemento di L. 5500. Gli annunci sono pubblicati su «La Stampa». Coloro che desiderano rimanere ignoti ai lettori possono utilizzare il servizio cassetto aggiungendo al testo dell'avviso la frase: **«Scrivere: Publikompass n... 10100 Torino»;** l'importo del noleggio cassetta è di **L. 500** per dicede oltre un rimborso di **L. 6000** per spese di recapito corrispondenza.

La **Publikompass S.p.A.** è a tutti gli effetti unica destinataria della corrispondenza indirizzata alle cassette. Essa ha il diritto di verificare le lettere e di incasellare soltanto quelle strettamente inerenti agli annunci, non includendo ogni altra forma di corrispondenza, stampati, circolari o lettere di propaganda. Tutte le lettere indirizzate alle cassette debbono essere inviate per posta e saranno respinte se assicurate o raccomandate.

Per uno speciale accordo intervenuto [redacted] **l'**[redacted]**TUTO BANCARIO SAN PAOLO DI TORINO e con la Banca C.R.T. gli avvisi possono essere ordinati presso tutte le Sedi e Dipendenze di tutte queste Banche esistenti in Italia.**

In tema di offerte di impiego o lavoro, l'Editore ricorda che la legge 9.12.1977 n° 903 vieta discriminazioni sul sesso e l'inserzionista è impegnato a rispettare tale legge.

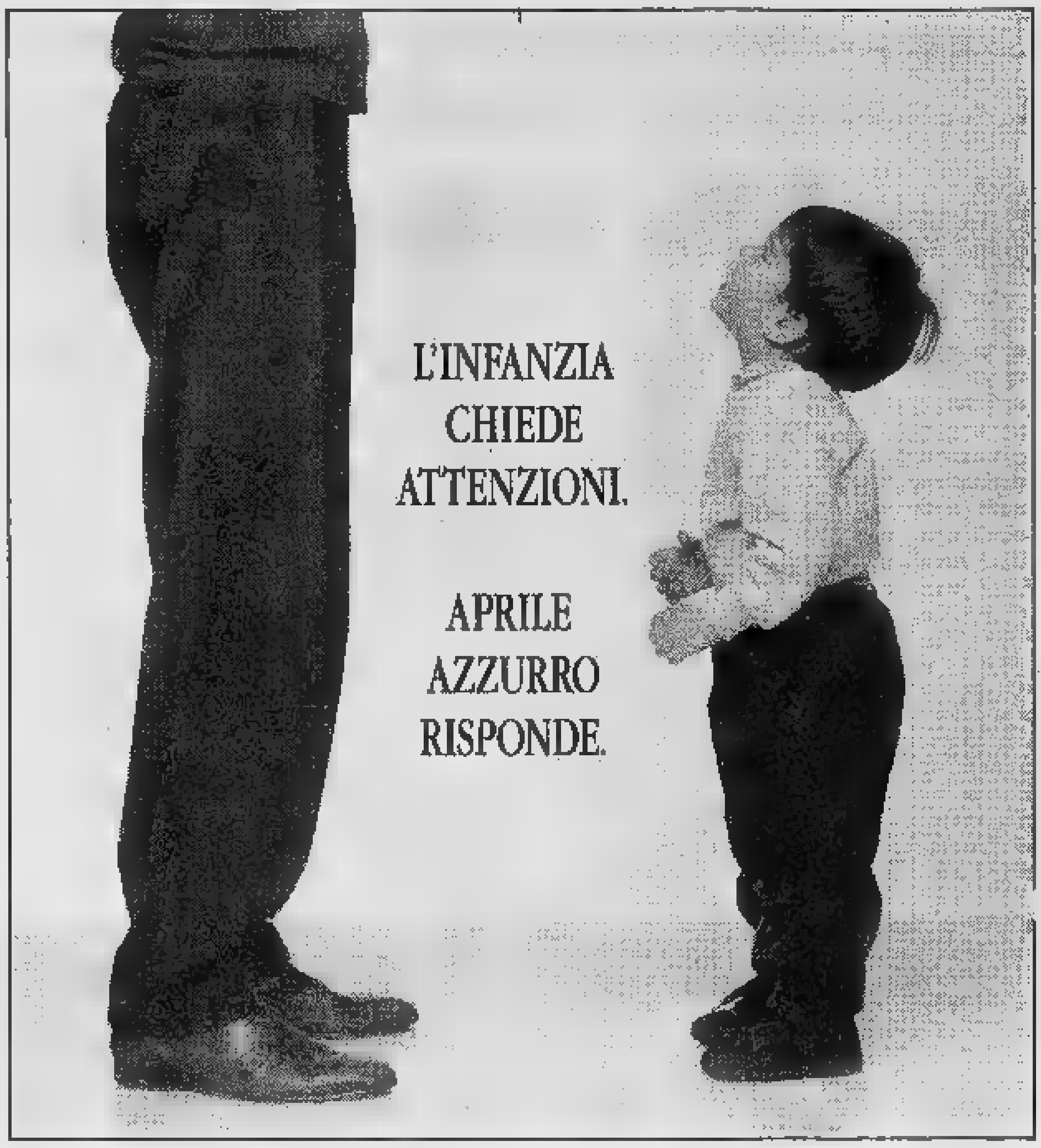

FURO RSCG

Telefono Azzurro ringrazia l'editore per lo spazio offerto

APRILE AZZURRO. UN MESE PER RISPONDERE AI PROBLEMI DEI BAMBINI.

Aprile Azzurro è un mese che ci invita alla riflessione e all'impegno in favore dell'infanzia. Il mondo dei bambini chiede più attenzioni. Aprile Azzurro ci chiede di rispondere: nel 1989 l'ONU ha istituito la Convenzione dei diritti dei bambini. Leggiamola. Applichiamola. Troppi bambini abbandonano la scuola, e questo non deve accadere. Il Telefono Azzurro si impegna ad aprire nuove sedi, e a potenziare le linee telefoniche. Sosteniamolo. Aiutiamolo. Aprile Azzurro risponde. Rispondi anche tu.

IL TELEFONO AZZURRO

APRILE AZZURRO

S.O.S. - Il Telefono Azzurro - Linea Nazionale per la Prevenzione dell'Abuso all'Infanzia - Via dell'Angelo Custode 1/3, 40141 Bologna

AFFARI E CAPITALI

A.A.A. FINANZIAMENTI immediati a tasso legale. A proprietari auto telefonando la targa. Nessuna spese anticipata. Da 25 anni con serietà. Istituto iscritto all'Ufficio Italiano Cambi n° 4395.
"PRESTIT"
581.7521 (4 linee) Corso Einaudi 3, [redacted]

A.A.A. FINANZIAMO a firma singola dipendenti anche protestati senza cambiali e senza spese. Tel. 011 568 5910

A. A qualsiasi categoria a norma di legge finanziamenti qualsiasi cifra velocemente. Tel. 0422 423.994 - 424 186.

A. FINCOTEX Spa Iscrizione Ufficio [redacted]no Cambi 5601. Denaro immediato anche: a firma singola. Mutui su immobile anche dopo ipoteca bancaria. Nessuna spesa anticipata. Corso Francia 15, Torino. Tel. 011 434.4202 - 434.4604.

[redacted] qualsiasi categoria finanziamo qualsiasi importo mutui, fidi, leasing. Esito in brevetempo. Telefonare 011 942.[redacted]

CEDESI tutte quote azienda produttrice maglieria articoli uccelli cani gatti cavalli giardinaggio attività 30ennale. Scrivere: Publikompass 5604 - 10100 Torino.

'E AMORE' Agenzia Matrimoniale leader cerca titolare per zone libere. Tel. 02 669 84491 - 0338 244 787

A[redacted]

NEGOZI E AZIENDE ACQUISTO

ACQUISTO attività di produzione di pro[redacted] cosmetici. Scrivere: Publikompass 5607 - 10100 Torino.

COPPIA buona lunga esperienza referenze cauzionabile cercano bar in gerenza. Tel. 561.0314

SOCIETA' di capitali esamina proposte di cessione totale e/o parziale di attività commerciali, industriali o agricole. Telefonare 011 835.649.

NEGOZI E AZIENDE VENDITA

AVVIATISSIMO negozio acconciature cedesi corso Telesio, alto reddito, locali nuovi L. 95 milioni. Eurofid 581.8777

BAR IN CENTRO COMMERCIALE
zona Torino Sud vendesi muri e licenza. Dilazioni di pagamento. Telefonare 606.9789

BIRRERIA rileonato A più B pluriavviata elevato [redacted] affitto mite sufficienti L. 150 milioni anticipo. Rora 665 317.

SE HAI BISOGNO DI SOLDI
FID [redacted]
SUBITO!
La prima società [redacted]
[redacted] (patecala).
MUTUI [redacted]DIATI SU PROPR[redacted] IMMOBILIARI
ISCRIZIONE UFFICIO ITALIANO CAMBI
NUMERO 7637
[redacted] 18 - [redacted]
Tel. [redacted] 5628995 (3 [redacted]

FRANCHISING MARVIN

Marvin, [redacted] **in** [redacted] **da oltre 50 anni nei settori foto, video, telefonia, offre ad operatori che intendono sviluppare il loro volume d'affari o a coloro che intendono iniziare una attività autonoma, l'opportunità di aderire al franchising Marvin con l'apertura** [redacted] **negozi di fotografia o di telefonia** [redacted]**. Per informazioni telefonare** [redacted] **011 562.4033 Dottor Beroggio.**

HOTEL ** [redacted] vista Monte Bianco completamente attrezzato, alloggio privato cedesi con mun. Rora 665 317.

STELLA 447.6260 [redacted] zona corso Unione Sovietica [redacted] posizione vecchia gestione richiesta L. 36 milioni.

STELLA 447.6260 [redacted] edicola adatto a 1 sola persona zona via Garibaldi arredamento nuovo minimo contanti.

LAVORO OFFERTE

[redacted]

ASSUMESI cromatore nichelatore con [redacted]pacità direttive. Inviare curriculum a studio Marchesano via Lamarmora 9 (Torino).

[redacted] portinaio/portinaia [redacted] condominio signorile famiglia di massimo 2 persone referenziati. Tel. 385.3375.

CERCASI fresatore su macchine a mensola tradizionale. Telefonare 895.1960 orario: 8/12 - 13/17.

CERCASI [redacted] ed aggiustatori [redacted] stampi materie plastiche. [redacted] 857.4984.

FRESATORE [redacted] livello pratico alesatrice cercasi da industria stampi. Telefonare 772.1555.

PERSONALE [redacted]

[redacted] vuoi fare il barista tramezzista cameriere/a ma non puoi pagarti il corso noi ti daremo [redacted] formazione e il lavoro. Tel. 489.656 S.&L.

PERSONALE DOMESTICO BABY SITTER

CERCASI coppia referenziata [redacted] esperienza per casa in Torino marito pensionato o lunesta pratico giardinaggio moglie abile collaboratrice domestica [redacted] re 011 899.4245 ore serali.

CERCASI pensionato e coppia per custodia villa in Castiglione [redacted]. Offresi appartamento indipendente più riscaldamento più luce. Offerte dettagliate con referenze a: Publikompass 5551 - 10100 Torino.

CERCHIAMO coppia domestici senza figli, automuniti, ottima esperienza di lavoro, età compresa tra i 35 e i 55 anni. Ottimo trattamento economico con casa indipendente. Disposti trasferirsi in Piemonte: Scrivere a Pubblitalia, Casella 34, [redacted] Casale Monferrato.

[redacted]

AZIENDA settore largo consumo, operante livello nazionale [redacted] due [redacted]: [redacted]gio/distribuzione [redacted]izzata, comunità/catering seleziona venditore/trice, massimo 45enne. Richiedesi un minimo di esperienza nel settore e l'ampliamento del parco clienti. Offresi assunzione diretta con stipendi, diaria, incentivi. Zone interessate: 1) Torino città e parte provincia con Rivoli, Collegno, Val di Susa, Pinerolese e comuni limitrofi 2) Alessandria e provincia 3) Asti e provincia 4) Cuneo e provincia 5) Novara e provincia. Telefonare 0332 863.756 o scrivere: Casella Postale 174 - 21100 Varese.

F[redacted]

[redacted]**, leader in Italia** [redacted] **oltre 50** [redacted] **nei settori foto, video, telefonia, offre ad operatori che intendono sviluppare il loro volume d'affari o a coloro che intendono iniziare una attività autonoma, l'opportunità di aderire al franchising Marvin con l'apertura di negozi di fotografia o di telefonia cellulare. Per informazioni telefonare al numero 011 562.4033 dottor Beroggio.**

IMMOBILIARE [redacted] abile venditrice/tore con patentino per affitti/vendite. Offresi fisso e provvigioni. Tel. 501.062.

NELL'AMBITO del processo [redacted] sviluppo [redacted] desideriamo [redacted] agenti immobiliari per inserimento ad alto livello. Personalcase 562.7877.

SIETE agenti immobiliari? Volete migliorare la Vostra posizione economica inserendovi in una struttura giovane dinamica e conosciuta? Scrivere: Publikompass 2539 - 10100 Torino.

STUDIO Savoia Uno in franchising Tecnocasa, seleziona diplomati militesenti [redacted] acquisitori/venditori per [redacted] proprio organico. Per colloquio tel. 011 955.1801.

LAVORO DOMANDE

[redacted] **AUTISTI FATTORINI**

[redacted] fattorino pratico bollettazione a uso PC, offresi, con passaggio diretto, per azienda in zona [redacted]so. Disponibilità immediata. Telefonare 011 531.463.

PERSONALE PUBBLICI [redacted]

[redacted] 19enne molto volonterosa cerca qualsiasi tipo di lavoro purché serio. Se interessati telefonare 011 353.695.

IMPIEGATI

DIPLOMATA 30enne cerca lavoro serio. Passaggio diretto. Telefonare 661.0048.

DIPLOMATO lis milite assolto patente B ottimo inglese nozioni tedesco cerca lavoro serio anche part-time. Tel. 751.461.

ITALO/FRANCESE conoscenza contabilità bella presenza offresi come segretaria o assistente, anche part-time o[redacted]. Tel. 958.1229 mattino.

RAGIONIERA 28enne, ricerca impiego, conoscenza s[redacted] amministrativo e utilizzo PC Excel, Word. Tel. 011 812.0588.

PRESTAZIONI CONSULENZE

DENTISTA [redacted] molto esperto cure [redacted]nalare, implantologia endodontica, intarsi invisibili, protesi scheletrate, risparmio e ampliamento clientela, disponendo di materiali e attrezzatura, collaborerebbe con giovane odontoiatra desideroso di affermarsi. Scrivere: Publikompass 5805 - 10100 Torino.

[redacted] contabile ragioniera [redacted] costruzioni contabilità imposta contabilità [redacted] Tel. 011 617.0607 dalle ore 14.

IMMOBILIARE VENDITA

TORINO CITTA'

[redacted] **CORSO** Vittorio Emanuele pressi Valentino prestigioso 180 mq in stabile epoca piano alto parzialmente da ristrutturare, Servizi Associati 561.3723.

A.A. PRECOLLINA piazzale Adua [redacted] palazzina signorile circa 90 mq 3 arie L. 340 milioni. Casapiemonte 819.3636.

A.A. VIA Accademia Albertina (via Po) vista Mole signorile piano alto circa 144 mq L. 520 milioni. Casapiemonte 899.2323.

A.A. VIALE XXV Aprile (Cavoretto) signorile circa 150 mq con terrazzo L. 495 milioni box. Casapiemonte 819.[redacted].

A. CORSO Traiano luminoso angolare ingresso soggiorno 3 camere [redacted] doppi servizi. Santateresa 776.4738.

A. CREDIT CASE 597.770 via Boston mq 95 signorile ristrutturato saloncino camera tinello cucinino bagno

A. NORDEDIL 561.2760 Aeronautica stesso stabile 2 alloggi di mq 80 e mq 80, 2 arie ascensore[redacted]

A. NORDEDIL 561.2760 Cit Turin via Principi d'Acaja alloggio mq 160 da rifare stabile 1900 libero L. 395 milioni.

A. NORDEDIL 561.2760 corso Trapani signorile salone 3 camere cucina biservizi box piano alto L. 475 milioni.

A. NORDEDIL 561.2760 corso Turati pressi alloggio di 200 mq 3 arie L. 255 milioni.

A. NORDEDIL 561.2760 Pozzo Strada piano alto ingresso 2 camere tinello cucinotto bagno ascensore libero subito.

[redacted] **NORDEDIL** 561.2760 Pozzo Strada piano alto libero ingresso camera tinello angolo cottura bagno 2 arie ascensore.

A. NORDEDIL [redacted] S. Salvario ingresso 3 camere tinello cucinotta b[redacted] ascensore 2 arie.

A. NORDEDIL 561.2760 via Ventimiglia pressi signorile salone 3 camere cucina 3 bagni volendo box auto.

A. SAN CARLO 542.782 [redacted]o Siracusa signorile saloncino 2 camere ampia cucina biservizi ottime condizioni.

[redacted] **SAN CARLO** 542.782 corso Vinzaglio signorile d'epoca salone 3 camere office cucina biservizi piano alto.

A. SAN [redacted] pressi [redacted] Valdo via Principe Tommaso in stabile signorile mq 130 box ottimo prezzo.

A. [redacted] **CARLO** 542.782 via S. Secondo 3 camere cucina bagno lavanderia totalmente ristrutturato termoautonomo.

A. TURIN PARK immerso nel verde 9° [redacted] salone 2 camere cucina doppi [redacted] piscina tennis box. Tel. 812.4144.

[redacted] Clinica Cellini [redacted] ziono stesso stabile alloggi [redacted] o uffici varie metrature. Tel. 503.[redacted]

ADIACENTE piazza Solferino in casa d'epoca signorile vendesi ultimo piano ingresso salone 2 camere servizi con mansarda collegata. Tel. 500.179 - 595.852.

AFFARE corso Peschiera pressi camera cucina servizio cantina 2 arie 2 balconi L. 82 milioni. Multicase 581.8147.

[redacted] vende villetta in [redacted] Pecchiotti, cortile, box, libera, prezzo interessante. Telefono 011 308.2231.

[redacted] mq 108 con giardino mq [redacted] impresa vende [redacted] Regina Margherita 240. Tel. 953.3570 - 454.709.

ATTICO [redacted] Turin [redacted] 2 camere cucina bagno terrazzo 50 mq [redacted] 320 milioni. Univesta 561.7491.

BARRIERA MILANO [redacted] libero camera tinello cucinino termo ascensore L. 105 milioni vendo Consulcase. Tel. 771.0226.

[redacted] 569.3248 (Crocetta) signorile stabile recente salone pranzo 3 camere cucina abitabile 2 servizi totali mq 175 portineria L. 600 milioni. Eventuali permute.

BERTELLI 568.3392 corso Corsica-Le M[redacted] ridano nuove finiture di pregio salone 2 camere cucina 2 servizi box doppio.

BERTELLI [redacted] (corso Monte Cucco) signorile piano alto ampio salone 2 camere cucina 2 servizi portineria.

BERTELLI 568.3392 corso Peschiera Monte Cucco signorile saloncino camera cucina servizi mq 100 ristrutturato box.

BERTELLI 568.3392 (corso Peschiera - Viberti) splendido appartamento 2 ingressi salone 2 camere cucina biservizi.

BERTELLI 568.3392 (Crocetta) appartamento signorile con splendida vista panoramica mq 200 terrazzo L. 700 milioni.

BERTELLI 568.3392 (piazza Arbarello adiacente) signorile in parte mansardato mq 140 finemente ristrutturato.

BERTELLI 568.3392 (S. Rita via S. Marino) stabile signorile recente salone 3 camere cucina 2 servizi box portineria.

BERTELLI 568.3392 (Viberti) signorile piano alto 2 ingressi salone 2 camere cucina 2 servizi portineria volendo box.

BILOCALE libero corso Vittorio Valentino piano rialzato con bagno e posto auto recente L. 115 milioni. Tel. 817.8000.

BIMAR corso Raccon[redacted] panoramico salone doppio 2 camere tinello cucinino bagno ripostiglio balconi. Tel. 011 43.591.

BIMAR corso Vittorio/corso Massimo d'Azeglio salone 3 camere cucina doppi servizi posto auto. Tel. 011 43.591.

BIMAR Crocetta 2 appartamenti signorili 120/140 mq abbinabili con terrazzi e box. Tel. 011 43.591.

BIMAR mono-bilocali [redacted] casa da L. 53 milioni dilazionabili con rate pari affitto. Ottimo investimento. Tel. 011 43.591.

BIMAR nuovo Tribunale ampio ingresso 3 camere cucina servizi ripostiglio soffitta. Tel. 011 43.591.

BIMAR via Susa signorile ampio ingresso 2 camere [redacted] cucinotta servizi ripostiglio cantina. Tel. 011 [redacted].

[redacted]
permuta direttamente via S. Marino alloggi in palazzina signorile giardino condominiale mq 130 piano 2° e 3° più box auto. Germani 812.5145.

[redacted] indipendente (piazza Villari) [redacted] alloggi di 2 camere cucina bagno terrazzo box auto giardino. Conim 447.5334.

CASASTANDAR 405.2585 precollina vuoto ottimo ingresso camera tinello cucinino bagno mq 55 minimo anticipo.

[redacted] 405.4443 libero [redacted] Martorelli piano alto soggiorno living cucina 2 camere bagno muto dilazioni.

CASAVIVA 248.9500 piazza Sofia ottimo ingresso 3 [redacted] tinello cucinino bagno piano alto termoascensore.

CASAVIVA 248.9500 via Breglio ampio ingresso 2 [redacted] tinello cucinino bagno termoascensore volendo box.

[redacted] 248.9500 via Mercadante pressi villetta del 1986 libera 2 lati 240 mq giardino L. 730 milioni. Permuta.

CENTRALE in stabile d'epoca mansarda signorilmente ristrutturata, 80 mq circa panoramica. Intercase 568.2885.

CENTRO stabile [redacted]'epoca termoascensore alloggio mansardato mq 45 L. 125 [redacted]ni. Tel. 0337 215.847 - 309.6936.

CENTRO via Garibaldi libero prestigioso mq 290 finemente ristrutturato soffitti affrescati box auto L. 680 milioni. OR.V.IM. 562.1550.

CHIUSANO & C. corso Montevecchio prestigioso appartamento 2 ingressi salone 8 vani 2 servizi. Tel. 569.2858.

CHIUSANO & C. [redacted] Gardoncini pressi corso Tassoni signorile ottimo salone 2 camere cucina 2 servizi. Tel. 56[redacted]

CHIUSANO & C. Viberti libero 2 ingressi salone 2 camere cucina 2 servizi L. 335 [redacted]. Tel. 569.2858.

CHIUSANO & C. Villaggio S. Giacomo (precollina) prestigioso appartamento mq 200 giardino mq 1000. Tel. 569.2858.

CIT TURIN via Bagetti casa d'epoca in [redacted] salone 3 camere cucina biservizi ottimo. Alberto Parri 819.2589.

COLLINA (Eremo) mq 250 più mq 1000 giardino privato in [redacted] costruzione parco condominiale. Germani 812.5145.

COMPLESSO resid[redacted]o La Cavallera via Vigliani alloggio 118 mq box portineria [redacted].

[redacted] 437.4000 via Bosulard (Tesoriera) stabile [redacted] signorile anni [redacted] salone [redacted] [redacted] cucina [redacted] servizi spogliatoio libero posto auto condominiale.

CONSULEDILE 437.4000 corso Svizzera posizione tranquilla pari al nuovo camera cucina bagno termoautonomo.

CONSULEDILE 437.4000 piazza Pitagora pressi libero piano rialzato casa recente ampia camera tinello servizi.

CONSULEDILE 437.4000 piazza Vittorio adiacenze 3° piano termoascensore libero 1 camera cucina servizi.

CONSULEDILE 437.4000 via Cavour centrale libera 2° piano camera tinello cucinino servizi ottimo investimento.

CORSO Brunelleschi liberi stesso stabile salone 2/3 camere cucina biservizi cantina volendo box. Eurocase 547.470.

CORSO Brunelleschi/via Stelvio ingresso salone doppio 2 camere cucina 2 bagni 2 balconi mq 130. Sitpa 619.9494.

CORSO Cosenza libero ampio ingresso 2 camere tinello cucinino servizi terrazzo. Consulcase vende. Tel. 771.0226.

CORSO Moncalieri Fioccardo libero soggiorno 2 camere cucina bagno nel verde fronte Po L. 295 milioni. Tel. 817.8000.

CORSO Monte Cucco pressi libero in ottimo stabile soggiorno 2 camere cucina servizi rimesso a nuovo. Tel. 582.3661.

CORSO Monte Cucco via Fattori, signorile doppi ingressi, salone, cucina, 2 camere biservizi box. Casabianca 779.0069.

CORSO Orbassano adiacente libero saloncino 2 camere tinello cucinino biservizi posto auto. Eurocase 562.3746.

CORSO Peschiera/Viberti splendido salone 2 camere doppi servizi box doppio piano alto. Univesta 561.7491.

[redacted] Principe Eugenio privato vendo alloggio 3 camere cucina salone 3 servizi posto auto coperto. Tel. 011 817.7030 ore 18/21 no agenzie.

[redacted] Rosselli libero spazioso 1° piano 2 camere cucina ingresso bagno L. 165 milioni. OR.V.IM. 562.1550.

CORSO Stati Uniti adiacente saloncino camera cucinotta servizi mansardato L. 200 milioni. Tel. 0337 215.847 - 309.6936.

CORSO Svizzera angolo via Medici in elegante palazzina d'epoca vendesi mansarde elegantemente rifinite. Tel. 561.1800.

CORSO Tassoni (zona Gemini) libero ingresso salone/pranzo 4 camere cameretta cucina 2 servizi. L. 535 milioni. Eventuali permute. Sabatelli Immobili 655.359.

CORSO Tassoni 79/3 recente signorile portineria saloncino 2 camere cucina doppi servizi mq. 130 ottimo prezzo libero. Dr. Ottaviano 896.1032.

CORSO [redacted]
libero signorile salone 2 camere cucina doppi servizi volendo box. [redacted] **Iberella 754.584.**

CORSO [redacted] libero signorile 7° piano [redacted] 2 camere cucina servizi L. 355 milioni. Panorama Casa 771.7047.

[redacted] Traiano adiacente [redacted] ottimo camera tinello cucinino servizi cantina vendo Eurocase 562.3725.

CORSO Traiano alloggio [redacted] di ingresso 3 camere tinello cucinino [redacted]gno termoascensore. Premiéro 696.[redacted]

CORSO Turati via Genovesi signorile piano alto portineria ingresso soggiorno 2 camere cucina bagno. Germani 812.5145.

COR[redacted] Unione Sovietica signorile ingresso soggiorno 2 camere cucina bagno libero subito. Attico Sistemi 595.909.

CORSO Vinzaglio stabile d'epoca signorile mq 110 circa ristrutturati anche uso [redacted]cio. Intercase 568.2885.

CORSO Vittorio Cit Turin libero soggiorno 2 camere tinello cucinotta 2 bagni 5° piano bellissimo. Tel. 817.8000.

CORSO Vittorio Emanuele ingresso 3 camere cucina bagno ristrutturato libero. Attico [redacted]35.909.

CRIMEA appartamento mq [redacted] vani cucina servizi giardinetto, [redacted] Enrici 650.1605.

[redacted]
In prestigiosa villa d'epoca panoramicissimo esclusivo mq 500 finiture di pregio terrazzi giardino box - trattative riservate. Tel. 599.818.

CROCETTA libero signorile salone 2 camere spogliatoio cucina 2 bagni L. 340 milioni. Finitalia 562.5635.

CROCETTA libero su corso ottimo salone 2 camere cucina biservizi volendo box vende Eurocase 562.3725.

CROCETTA signorile saloncino camera tinello cucinotta spogliatoio servizi mq 100 L. 265 milioni. Multicase 581.8147.

CROCETTA vendesi su corso piano alto panoramico alloggio angolare mq 300 circa con box. Tel. 500.179 - 595.852.

CROCETTA via Cassini casa signorile, prestigioso appartamento piano 2° mq 215 box. [redacted] 663.6260.

CROCETTA via Colombo piano rialzato ingresso 3 camere cucina bagno angolare ottimo per ufficio. Vincenzi 531.712.

CROCETTA via Colombo signorile luminoso salone 4 camere cucina 2 bagni L. [redacted] milioni. Expocase 504.263.

CROCETTA via Torricelli libero salone 3 camere cucina 2 servizi 3° [redacted] mq circa L. 450 milioni. Tel. 617.8000.

[redacted]**OCETTA**
50 mt corso Re Umberto in splendido palazzo [redacted]**epoca ristrutturato alloggi 90/185 mq e mansarde con splendidi terrazzi. Tel.** [redacted]

ELITECASE via Cigna monolocali mansardati varie metrature stessa casa a partire da L. 18 milioni. Tel. 319.9958.

[redacted] [redacted].8777 A corso Matteotti prestigioso, ristrutturato mq [redacted], salone, 4 camere, cucina, 3 servizi più lavanderia.

EUROFID 581.8777 A precollina corso Picco lussuoso in villa bifamiliare mq 250 più giardino privato, box doppio.

EUROFID 581.8777 A Precollina Valsalice panoramico signorile [redacted] 3 camere cucina biservizi e mansarda mq 35, box.

EUROFID 581.8777 B Cit Turin via Casalis attico ristrutturato salone 2 camere cucina biservizi terrazzo.

EUROFID 581.8777 B Crocetta via Colombo piano alto salone 3 camere studio cucina biservizi mq 200 L. 550 milioni.

EUROFID 581.8777 B Crocetta via Spallanzani mq 170 signorile salone 3 camere cucina biservizi L. 420 milioni.

EUROFID 581.8777 B Ponte Isabella adiacenze prestigioso ristrutturato mq 130 più interrato mq 65, giardino privato, 2 box.

EUROFID 581.8777 corso Orbassano adiacente via Boston signorile piano alto salone 2 camere cucina biservizi.

EUROFID 581.8777 [redacted] Racconigi adiacente piazza Robilant ampio piano alto 2 camere tinello cucinino bagno.

EUROFID 581.8777 corso Rosselli adiacente largo Orbassano in stessa casa [redacted] camere tinello cucinino servizi.

EUROFID 581.8777 corso Telesio lussuo[redacted] ristrutturato piano 3° saloncino camera, grande cucina, bagno doppio.

FAILLA & BERTINETTO 741.2874 libero Centro termoascensore ingresso 3 [redacted] L. 220 milioni.

[redacted] **BERTINETTO** 741.2874 libero Crocetta piano alto ottimo saloncino [redacted] camere [redacted] bagno L. 308 milioni.

FAILLA [redacted] **BERTINETTO** 741.2874 libero Crocetta piano alto ascensore ingresso 2 camere cucina bagno L. 173 milioni.

FA[redacted] **& BERTINETTO** 741.2874 libero largo Tirreno adiacenze panoramico 3 camere cucina bagno L. 235 milioni.

FAILLA & BERTINETTO 741.2874 libero Martinetto panoramico ultimo piano ingresso, grande salone 3 camere tinello cucinino bagno (volendo 2° servizio) L. 372 milioni.

[redacted] **BERTINETTO** 741.2874 libero piazza Statuto [redacted] ottimo salone 3 camere cucina 2 bagni L. 260 milioni.

FIMINTER IMMOBILI Borgata Leona in palazzina nuova costruzione soggiorno cucinotta 2 camere 2 bagni ampio terrazzo L. 335 milioni. Tel. 517.0021.

FIMINTER IMMOBILI Cit Turin signorile piano alto soggiorno 2 camere tinello 2 bagni mansardina collegabile belle finiture L. 390 milioni. Tel. 517.0021.

FIMINTE[redacted] **IMMOBILI** [redacted] De Nicola affaccio sul verde 2 [redacted] unibili saloncino [redacted] camere cucina bagno [redacted] riattare L. 340 milioni. Tel. 517.0021.

FIMINTER IMMOBILI corso Re Umberto salone [redacted] 1 camera bagno soffitti cassettoni lussuoso palazzo epoca portineria L. 350 milioni. Tel. 517.0021.

FIMINTER IMMOBILI Madonna del Pilone soggiorno angolo cottura camera bagno L. 127 milioni. Tel. 517.0021.

FURBATTO 544.568 corso Francia/Statuto casa d'epoca 7° piano panoramico mq 90 perfetto L. 299 milioni.

FURBATTO 544.568 piazza Benefica bella casa alloggio piano alto 130 mq aria lucesole L. 410 milioni posti auto.

(continua)

Roquebrune Cap Martin
vista mare vendonsi alloggi prestigiosi in Villa
AGENZIA IMMOBILIARE MARRAS
di CHIARA MARRAS
Via Vitt.Emanuele, 178 - 18012 Bordighera - tel.0184/266518/9 - fax 0184/266320

[redacted] priva-
LAUREA IN [redacted]
POLITICHE O EQUIP.

La denuncia di alcune manager inglesi apre il caso anche in Italia

«Baby Boom», film [illegible] donna divisa tra famiglia e carriera

«I maschi possono rinunciare al privato»

MILANO. Storie poco parallele. [illegible] Helen, broker inglese di 45 anni, e S. sta per S., manager italiana di 40 che preferisce restare anonima. Helen ha fatto causa perché guadagna meno della metà degli agenti maschi. E l'ha vinta, incassando 80 mila sterline. S. sorvola sul fatto che gli amministratori delegati di altre società fanno più soldi e si inorgoglisce perché la maternità non ha alterato i suoi ritmi di lavoro. Helen non capisce perché essere femmina sia [illegible] un handicap e combatte. S. non lo capisce nemmeno lei e si adatta. «Se l'Italia rispettasse la legislazione esistente, avremmo già raggiunto la pa[illegible], dice Maurizia Iachino Leto di Priolo, «career planner» della Spencer Stuart di Milano. Un se di troppo.

In queste settimane gli avvocati inglesi riscuotono per le loro clienti miliardi su miliardi [illegible] arretrati. Hanno le spalle forti grazie al j'accuse dell'Institute of Management di Londra che ha scoperto chè, in media, per ogni 70 pences guadagnati dalle donne di Sua Maestà i maschi se ne mettono in tasca 100. La discriminazione sessista affonda la lama in tutte le categorie e nessuno sa con certezza se siamo [illegible] fronte all'inizio [illegible] una rivolta o a [illegible] intreccio di atti di coraggio isolati. Quello che si sa è che le cifre sono a senso unico. Spiega l'economista Mauro Zangola: «Secondo l'Eurostat, le impiegate in Europa hanno salari del 30-40% inferiori e la situazione italiana è di p[illegible] migliore: per le operaie la differenza è del 15-20%, per [illegible] impiegate del 30%, per le dirigenti del 20%».

Dalla base ai vertici l'ingiustizia è costante. E' la crudeltà del «tetto di cristallo» - dichiara [illegible] sociologa Chiara Saraceno -: «La scala per l'ascesa sembra esserci e invece [illegible] un effetto ottico». Le donne [illegible] i gallioni [illegible] azienda sono presenze rarefatte: «40% negli Usa, 30% in Svezia, 15% in Germania, 12% in Francia, 10% in Danimarca, mentre in Italia la percentuale crolla al 3,5%», calcola Vanda Pandoli dell'Aidda, l'Associazione delle dirigenti. Poche [illegible] mal pagate. «La realtà [illegible] soffrono di segregazione professionale: spesso lavorano con mansioni di basso livello [illegible] dequalificate», osserva Livia Turco, presidente della Commissione per le pari opportunità. La legge che doveva aiutarle è rimasta lettera morta. «E' [illegible] scandalo immenso della 125/91, [illegible] applicata, nel privato e nel pubblico. Avrebbe dovuto favorire la qualificazione femminile e aprire le porte ai ruoli di maggiore responsabilità». Non è stato così.

Le donne - spiega Livia Turco - «sono penalizzate non solo dagli stereotipi culturali ma anche dalla maternità». E' vero che la mediocrità si sopporta di più [illegible] maschi ed è altrettanto vero che fare figli è una colpa. «Ricevo lettere di ragazze che denunciano i casi di imprenditori che pongono l'ultimatum: "Se resti incinta, ti dimetti"». Molti gap retributivi nascono dal cortocircuito che sfigura la biologia in handicap. «Ecco perché, in genere, le manager hanno già risolto il problema», nota Maurizia Iachino Leto di Priolo. «Il figlio l'hanno avuto prima o ci hanno rinunciato». Ra[illegible] industria e terziario sono in sincronia con le esigenze femminili, con gli orari [illegible] la mobilità. «Tempi diversi», sottolinea la Commi[illegible] per le pari opportunità: alla famiglia le madri dedicano oltre sette ore al giorno contro [illegible] distratta ora [illegible] mezzo dei mariti e dei compagni. «Gli uomini [illegible] sentono maschi [illegible] se [illegible] dire [illegible] a qualunque richiesta professionale, anche a costo di forti prezzi affettivi, le donne invece non ce la fanno a prescindere [illegible] privato», dice Chiara Saraceno.

Ma è questione di tempo e le debolezze potrebbero ribaltarsi in punti di forza: questa attenzione acuta per [illegible] soggettività preannuncia [illegible] trend rivoluzionario, è convinta Federica Olivares, ideatrice del network «Donne in Carriera» e «European Women's Management Development Network». Due recentissime ricerche - della Fondazione Whirlpool e della Cassa di Risparmio di Reggio Emilia - rivelano che «l'atteggiamento delle donne nei confronti dell'impiego è più sano». Traduzione: «Tendono a cer[illegible] l'armonia dei valori piuttosto che il bruto compenso monetario e la carriera è pensata come [illegible] honorum, vale a dire un'assunzione progressiva di [illegible] e oneri [illegible] ziché una conquista ossessiva di status». Le aziende che via via si orizzontalizzano non potranno [illegible] valorizzare l'autorealizzazione (femminile), punendo l'avidità (maschile), a voler credere ai guru Rosabeth Kanter della Harvard University e Charles Handy della London Business School.

Nell'attesa di una spiritualizzazione generalizzata, le donne consigliano alle donne di mostrare i denti «Devono puntare sull'autostima ed esigere il pieno riconoscimento di ciò che fanno», dice Federica Olivares. «Chissà, forse siamo all'inizio di un movimento che ridefinirà gli s[illegible] lavoro-carriera-affetti». Di certo, oltre a questa rivoluzione culturale conterà [illegible] che la quantità. Le laureate hanno superato di slancio i laureati e la potenza del numero dovrebbe espugnare i Fort Apache delle professioni. «Secondo l'Ufficio Internazionale del lavoro, ci vorranno ancora cinque secoli perché le donne conquistino lo stesso potere degli uomini», prevede Vanda Pandoli. Appuntamento quindi al 2500, al futuro che [illegible] vedremo.

Gabriele Beccaria

Donne, la paga dell'ingiustizia

«Guadagniamo un terzo di meno dei colleghi»

«Le lavoratrici sono penalizzate dalla maternità E le industrie non rispettano le esigenze di orario»

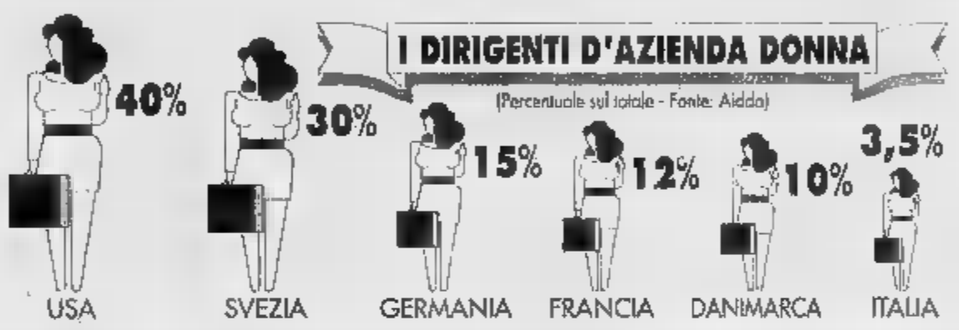

Spot ingannevoli

L'[illegible]ntitrust «boccia» scuole [illegible]vate

ROMA. L'autorità garante della concorrenza e del mercato (antitrust) ha dichiarato ingannevoli i messaggi pubblicitari del Centro studi Radio Elettra di Torino e della Scuola superiore europea per traduttori ed interpreti, vietandone l'ulteriore diffusione. Per quanto riguarda il Centro studi Radio Elettra, la cui pubblicità era apparsa su un doppio pieghevole all'interno di un settimanale, l'antitrust, in modo conforme ad una precedente decisione del garante per la radiodiffusione e l'editoria, ha rilevato l'ingannevolezza della pubblicità sotto diversi profili. Innanzitutto in relazione alla qualifica dell'operatore pubblicitario «che non è una scuola legalmente riconosciuta o purificata», poi all'attività da esso svolta visto che la scuola «non è legittimata a rilasciare titoli con valore giuridico-legale» e alle caratteristiche dei corsi organizzati perché «prospetta corsi con improprie assicurazioni di riuscita, frequentabili a tutte le ore e che consentono di diplomarsi indistintamente in un anno». Invece, ha rilevato l'antitrust, «ogni corso comporta una determinata preparazione di base ed una differenziazione del tempo di studio». A proposito della Scuola superiore per interpreti e traduttori, l'antitrust ha rilevato che i messaggi pubblicitari inducono in errore per quanto riguardano l'automatico e incondizionato riconoscimento del diploma in tutti i Paesi della comunità europea. L'autorità ha rilevato che secondo una direttiva Cee, il riconoscimento di un titolo professionale in Paesi dell'Unione europea diversi da quello in cui il titolo è stato rilasciato, è comunque sottoposto ad una serie di condizioni e richiede spesso misure di adattamento rapportate alle differenze con i sistemi di formazione del Paese di provenienza del soggetto. [r. cri.]

[illegible]

[illegible]NITORI PER FINTA

Giappone: polemica per un videogame, «è erotico»

«Con la figlia virtuale impari a diventare papà»

Il Giappone patria dei videogiochi

Se si perde, la ragazza lavorerà in un bar per soli uomini. Altrimenti diventa principessa

TOKYO

E' un successo in Giappone un videogame che permette al giocatore di educare amorevolmente una figlia virtuale. Si chiama «Princess Maker» ed è stato venduto già in 200 mila esemplari. E' riservato agli uomini, che possono così soddisfare il loro desiderio frustrato di una paternità totale e di una piena autorità familiare: nella società giapponese, infatti, è la madre che segue direttamente la crescita dei figli compiendo [illegible] sola le scelte più importanti. I maschi in casa contano poco e come padri, soprattutto dalle figlie, non sono tenuti in grande considerazione.

Il gioco si svolge in un fantastico mondo medievale e consiste nell'allevare [illegible] bambina, dell'età [illegible] 10 anni. Il padre virtuale sceglie [illegible] nome, il giorno del compleanno [illegible] perfino il gruppo sanguigno che, secondo [illegible] credenza giapponese, influisce sul carattere. Chi gioca programma gli studi della ragazzina, sceglie i vestiti e può scambiare due chiacchiere con lei. La figlia elettronica può essere avviata al lavoro o se il «papà» è riuscito a risparmiare può anche mandarla in vacanza al mare o in montagna.

La ragazza, però, [illegible] dotata di una sua volontà [illegible] durante il gioco si ribella [illegible] «padre»: può scegliere cattive compagnie, scappare di casa e finire in prigione. Il genitore deve quindi trarla fuori dai guai e può punirla.

Se non si conduce bene la partita, [illegible] «figlia» finisce a fare [illegible] bostess [illegible] bar per soli uomini, con vestiti sexy e modi sfacciati. Se si vince, diviene una giovane sana con un brillante avvenire. Il destino della ragazza è rivelato dal computer quando, dopo cinque ore [illegible] mezzo di gioco, raggiunge i 18 anni e, prima di affrontare il futuro, fa [illegible] lunga conversazione col «padre». Ci sono 30 possibilità per lei, comprese quelle di diventare regina, primo ministro, strega, cabarettista, cameriera del re, o di sposare un nobile, un uomo d'affari, un contadino o addirittura il diavolo.

«Princess maker» ha suscitato violente critiche per l'aspetto provocante della ragazzina virtuale e perché il «padre» può anche spogliarla oppure vestirla con lingerie erotica. «E' incestuoso», ha dichiarato Etsuko Yamashita, docente dell'università femminile di Tokyo. Ma l'inventore del gioco, Takami Akai, si difende e ribatte: «Il divertimento non è sessuale, ma consiste nel fare quello che in realtà un uomo non può fare, cioè educare [illegible] figlia. Se ci provasse davvero, la figlia [illegible] ribellerebbe». [r. cri.]

A LECCE

Raduno di soldatesse

ROMA. Primo «raduno» delle aspiranti donne soldato. Per parlare delle possibilità di carriera militare in rosa è stato organizzato un convegno a Lecce il 9 aprile. A promuovere l'iniziativa è stata l'Associazione nazionale aspiranti donne soldato (Anados) fondata circa un anno fa da Debora Corbi, una delle ragazze che avevano partecipato all'esperimento delle donne con le stellette realizzato [illegible] caserma di Roma. «Le aspiranti donne soldato - scrive l'associazione annunciando l'incontro [illegible] Lecce - chiedono un'autenti[illegible] carriera [illegible] armi e non solo un impegno collaterale e ausilia[illegible] nella sussistenza, nei servizi tecnici e amministrativi, nell'organizzazione logistica». [Ansa]

LOTTO CONCORSO N. 14

SABATO 6 APRILE 1996

Bari	73	83	70	56	16
Cagliari	[illegible]	7	18	2	61
Firenze	48	50	62	35	25
Genova	28	79	15	46	7
Milano	34	1	67	53	24
Napoli	79	21	67	35	73
Palermo	34	77	76	75	46
Roma	23	35	4	15	7
Torino	84	35	31	46	20
Venezia	43	51	46	72	22

[illegible]MILIONE

Punti		Lire
Ai	12	30.810.300
Agli	11	1.106.600
Ai	10	125.000

Monte premi
1.309.438.478

COLONNA VINCENTE

2 x x 1 x 2 x 1 2 x 1 x

IL TEMPO

a cura di Marcello Lotteri

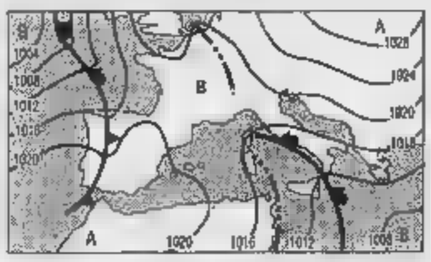

[illegible] Pasqua e Pasquetta con più sole [illegible] nuvole. La pressione continua a salire; ha già superato abbondantemente il valore normale, ma è [illegible] presente una certa instabilità atmosferica. Sarà motivo di insorgenza nelle ore centrali dei giorni di nubi cumuliformi ubicate in prossimità delle zo[illegible] montane. Anche la temperatura tenderà ad aumentare. **Tendenza [illegible] dopodomani.** Tenderanno ad accentuarsi le condizioni di [illegible] termo-convettive: [illegible] poco nuvoloso del mattino seguirà [illegible] annuvolamenti [illegible] tipo cumuliforme dai quali nel pomeriggio scaturiranno brevi e locali piovaschi più probabili su Alpi orientali [illegible] zone appenniniche.

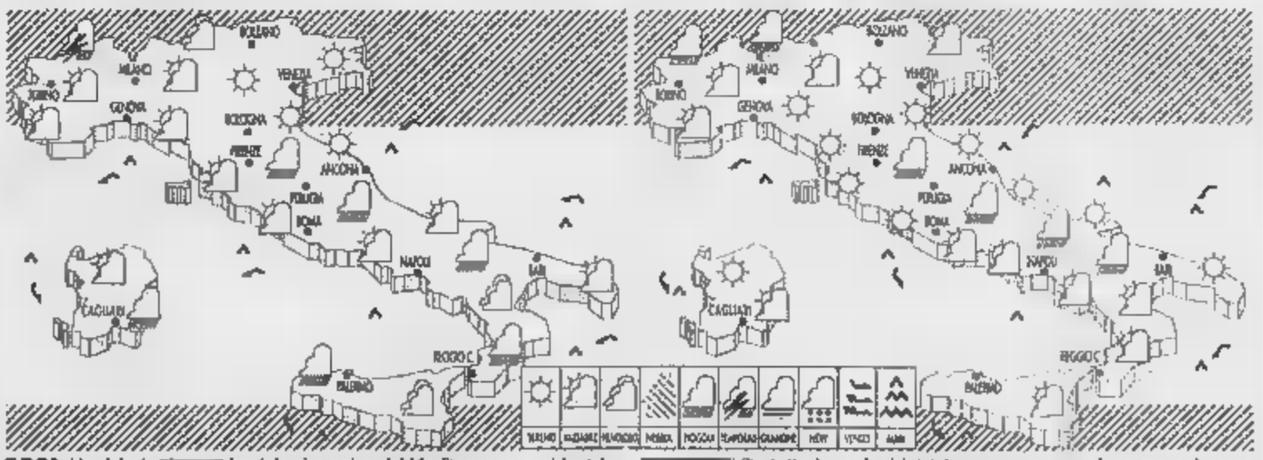

OGGI. Un debole [illegible] frontale che arriva dal Mediterraneo occidentale contribuisce a determinare annuvolamenti irregolari destinati ad estendersi dal versante occidentale all'orientale. La possibilità che possano associarsi piovaschi è limitata [illegible] Alpi occidentali, Sardegna [illegible] zone appenniniche. [illegible] Su tutte le regioni inizialmente poco nuvoloso ma nel corso della giornata [illegible] verificheranno degli annuvolamenti irregolari con possibilità, nelle [illegible] pomeridiane, [illegible] brevi piovaschi locali sulle Alpi e sugli Appennini.

CITTA' ITALIANE

	min	max		min	max		min	max
Bolzano	3	10	Firenze	6	19	Bari	7	18
Verona	[illegible]	19	Pisa	5	18	Napoli	4	16
Trieste	12	19	Ancona	5	15	Potenza	3	11
Venezia	6	17	Perugia	5	13	S.M. Leuca	9	14
Milano	8	[illegible]	Pescara	4	[illegible]	R. Calabria	9	18
Torino	8	18	L'Aquila	1	15	Palermo	7	18
Cuneo	7	17	Roma Urbe	3	17	Catania	4	18
Genova	9	17	Roma Ciamp	4	[illegible]	Alghero	5	18
Bologna	8	17	Campobasso	3	12	Cagliari	3	15

CITTA' ESTERE

	min	max			min	max	
Amsterdam	—	—	np	Lisbona	10	19	nuvoloso
Atene	[illegible]	18	nuvoloso	Londra	[illegible]	12	nuvoloso
Bangkok	26	[illegible]	sereno	Los Angeles	19	32	sereno
Berlino	5	12	sereno	Madrid	4	17	nuvoloso
Bruxelles	2	11	variabile	Montreal	-3	5	variabile
Bucarest	7	16	variabile	Mosca	0	8	variabile
Budapest	5	14	sereno	New York	3	[illegible]	variabile
Buenos Aires	19	[illegible]	nuvoloso	Parigi	4	15	[illegible]
Copenaghen	0	10	[illegible]	Pechino	7	18	sereno
Dublino	—	—	np	Praga	[illegible]	11	variabile
Francoforte	6	6	variabile	Rio de Janeiro	24	[illegible]	[illegible]
Gerusalemme	8	19	variabile	[illegible]	[illegible]	11	nuvoloso
Ginevra	3	16	[illegible]	Sydney	16	23	nuvoloso
Helsinki	-8	[illegible]	sereno	Tokyo	8	16	nuvoloso
Johannesburg	12	17	sereno	[illegible]	4	12	variabile
Il Cairo	15	[illegible]	[illegible]	Vienna	2	10	[illegible]

Aperta a Casale dall'11 al 21 aprile la mostra-mercato «Antologia»

Un invito a chi ama la bellezza

Antiquariato dall'archeologia al design

Si chiamerà «Antologia», che in greco significa «raccolta di fiori». Qui per la verità sono i fiori i protagonisti, bensì le opere d'arte. Ma il paragone funziona, poiché la mostra mercato, aperta dall'11 al 21 aprile a Casale Monferrato, è una scelta di preziosi capolavori di tutti i tempi, proprio come si selezionano con gusto i fiori più appropriati per un bouquet. «Antologia» è l'invenzione di Giampaolo e Daniela Cantelmo, che hanno dato vita alla società a responsabilità limitata Atlantide. E il logo della mostra sintetizza il fluire del tempo con l'abbinamento del famoso «Ritratto d'uomo con medaglia» di Botticelli, che tra le dita mostra non una medaglia, bensì una ammonite. E sarà proprio una enorme ammonite - mollusco fossile estinto, dalla caratteristica conchiglia spiralata - a fungere da biglietto da visita all'ingresso della mostra.

L'avvenimento - destinato a richiamare un largo pubblico di appassionati e di intenditori - si svolgerà nel quartiere fieristico La Cittadella di Casale, a fianco degli ex magazzini Eternit, dove la ditta A. & C. Peccarrisi & C. di Moncalieri ha allestito una accogliente struttura. La rassegna sarà aperta il giovedì, il venerdì e la domenica dalle 10 alle 20, il sabato dalle 10 alle 22,30, e resterà chiusa il lunedì, il martedì e il mercoledì. L'architetto Marco Pennisi ha curato la realizzazione grafica di manifesti, dépliants e catalogo.

«Antologia», che reca come sottotitolo «L'antiquariato nel tempo, dall'archeologia al design», non nasconde l'ambizione di interessare tutti e quasi, esponendo oggetti bellissimi in ordine cronologico. La parola «archeologia» del sottotitolo non è uno specchietto per allodole: basti pensare che saranno esposti addirittura un sarcofago in marmo con tiaso infantile, databile intorno alla metà del terzo secolo dopo Cristo, e un frammento di mosaico con pavone ed epigrafe greca. Per chi non abbia tanto spazio sarà disponibile, per esempio, un eccezionale orcio romano integro, di vetro, esposto da L'Antica Arte di La Spezia.

I vasi di vetro sono un capitolo importante di «Antologia»: ecco, fra l'altro, un «parlante» Daum del 1890 (Gaia di Torino), con motivo a edera e la scritta «Muoio là dove mi attacco»; e poi un Gallé lavorato all'acido e alla mola (Leva di Genova), un Barovier «sommerso» 1930 (Dune di Casale). A chi ama le ceramiche biancoblù liguri del '600 ha pensato l'antiquario genovese Marcello Cambi. Non può non colpire il prezioso materiale precolombiano messo in vetrina dall'antiquario torinese Candellero, mentre la raffinatezza dell'arte tessile è un momento emozionante nel merletto - portato da Tunis di Casale - appartenuto alla Contessa Castiglione. Saranno altresì presenti Pasino di Alessandria (appaga gli occhi un tappeto appartenuto al principe Borghese) e il genovese Filippi, specializzato nel restauro di arazzi. '600 e '700 avranno tra i punti di riferimento il palermitano Torta, che esporrà anche una originale raccolta di mortai, aperta cronologicamente da un «pezzo» del decimo secolo a zampa d'elefante e comprendente un esemplare da alchimista del 1400 e uno rinascimentale con i manici a forma di serpenti attorcigliati.

Dal lecchese Ravasi è possibile ammirare un magnifico comò Luigi XV con lastronature a lisca di pesce e piano in marmo, mentre Antichità Elvira Salesi di Casale ostenta con orgoglio un luminoso olio («Natura morta») di François Furet. Tra i mobili preziosi si segnalano quelli portati a Casale da Monica e Marco Bessone di Aosta. Stand degni d'un occhio di riguardo sono quelli di Chiodi (Mortara) con le belle zuccheriere d'argento a chiavetta e Archi Rosa di Vigevano. Il Liberty è ampiamente rappresentato e una parola a parte merita sicuramente di Mario Sturani. La Max Stone di Cesena espone Art Déco.

Un discorso a sé va fatto per i gioielli della Fondazione Sartirana Arte con i suoi tre musei (Moc: argenti contemporanei; Moc: ornamenti contemporanei; Mat: arti tessili): pezzi eccezionali firmati anche da nomi come Pietro Consagra, Fausto Melotti e Paolo Spalla.

Dulcis in fundo. Un tocco di elegante, femminile frivolezza viene da un gruppo di borsette americane degli Anni Trenta, affascinanti pur nel rigore delle linee, luminosissime per il contrasto tra la bachelite bionda del coperchio, quasi a chiudere una scatola, e il fitto tappeto di strass nei toni del blu notte, del nero e del marrone dorato.

L'artista torinese Franco Bogge si distingue per le incisioni, i dipinti, le ceramiche. Ma nelle incisioni si annoverano anche altri nomi di grido (Bay, Munari, Veronesi, Tadini, Spoldi, Morlotti).

Le sculture di Bistolfi, le chiese e i musei, i prodotti tipici

La città aperta ai visitatori

Casale è un centro tutto da riscoprire

La mostra mercato «Antologia» ha il patrocinio del Comune di Casale Monferrato, capeggiato dal sindaco Riccardo Coppo. Ed è quindi tutta la città a offrirsi al pubblico di visitatori.

La rassegna stessa suggerirà buone idee. Dal punto di vista artistico, fiore all'occhiello saranno due bozzetti di Leonardo Bistolfi, «genius loci» nel campo della scultura, i cui lavori ornano piazze, palazzi, cimiteri celebri. Uno, bronzeo, rappresenta la «Primavera italica» del monumento ai Caduti dei giardini pubblici casalesi e risale al 1925; l'altro, in gesso, raffigura «Igea» è databile al 1895, e fu probabilmente realizzato per il monumento al chirurgo Pacchiotti. Le due opere saranno esposte grazie a Germana Mazza, responsabile del Museo Civico, nel quale si conserva tra l'altro una gipsoteca con 190 opere, di cui 125 esposte in 4 sale: la seconda per importanza in Italia.

Le sculture di Bistolfi potranno ingenerare la curiosità di vedere il centro storico casalese, ricco di edifici civili e religiosi di grande bellezza e di scorci suggestivi. Sabato 13 e domenica 14 saranno aperti chiese e palazzi storici, il Museo Civico lo è tutte le domeniche; visitabile (solo la domenica) il museo israelitico. Inoltre il 14 e il 21 sarà aperto al pubblico il parco della Cittadella, compresa la casamatta sabauda (l'antica polveriera). Chi vuole domenica può partecipare a una visita guidata alla città (partenza alle 15 dalla chiesa di Santa Caterina, in piazza Castello).

La Sinagoga in via Salomone Olper e il Museo sono tra i centri più insigni per la documentazione dell'arte e dei riti ebraici. Il Duomo ha un grandioso nartece preceduto dal luminoso ingresso ad archi incrociati, e l'interno a 5 navate con un Crocifisso in lamina d'argento e i monumenti funebri Gambera e Tibaldeschi del Sanmicheli. Un'occhiata merita la mole imponente del castello, il quale ricorda che Casale fu piazzaforte militare e quindi oggetto di contesa politica.

Ma Casale è anche la capitale di un circondario agricolo fertile. Così, grazie al «Consorzio Monferrato», al Co.Bar e ad alcuni vivaisti (La Gattola, Miravalle, Varallo Fiori di Gilardino P., Ganora L. e I., Eta Beta per le piante palustri) sono state allestite nella mostra aiuole e cascate d'acqua e vengono presentati i vini doc locali. Il «Consorzio Monferrato» lega una cinquantina di aziende, mentre il Co.Bar consorzia 35 associati per la produzione del vino tipico «Barbesino». Da segnalare poi che l'Istituto Agrario Lupano di Rosignano esporrà testi e documenti antichi conservati nella propria biblioteca.

I ghiottoni faranno un salto in pasticceria per acquistare i veri krumiri, i biscotti ricurvi, una autentica bontà dalla ricetta tradizionale. Per assaporare la cucina monferrina non mancano i ristoranti, di varia classe; sia in città sia nei dintorni, consultando con intelligenza le guide gastronomiche, si può esser certi di tornare a casa con le papille gustative sontuosamente appagate.

La mostra propone anche un omaggio ai 30 anni di vita della galleria milanese «Il Diaframma»

Fotografia, la realtà immortalata in un attimo

Immagini indimenticabili e un grande concorso aperto a tutti

La mostra «Antologia» vuole proporre un omaggio a trent'anni di attività di Lanfranco Colombo, fondatore della prestigiosa galleria fotografica milanese «Il Diaframma». Anche l'immagine carpita e fissata in un istante tramite la pellicola fotografica è una forma d'arte alla quale si guarda con stupita ammirazione.

Ecco quindi aprirsi nella importante rassegna casalese un ampio squarcio su questo mondo magico, con 61 immagini ben disposte e suddivise in 4 sezioni: i maestri», «Il nuovo», «La storia», «L'evoluzione».

Anche in questa particolare sezione gli organizzatori di Atlantide hanno voluto il meglio. I nomi degli artisti parlano da sé: il compianto Ugo Mulas, inarrivabile cantore del mondo teatrale (chi non rammenta la fattiva collaborazione con il regista Giorgio Strehler?); Giampaolo Barbieri, che ha legato il suo lavoro in particolare al mondo mutevole della grande moda; Gabriele Basilico, affascinato come pochi altri dal richiamo un po' misterioso del paesaggio urbano; Ferdinando Scianna, passato dallo studio dei suoi conterranei siciliani ai grandi reportages internazionali per «L'Europeo»; Mimmo Jodice, conosciuto in tutto il mondo, capostipite della cosiddetta «scuola napoletana».

E poi Mario Giacomelli, che ha lasciato segni immortali come «Verrà la morte e avrà i tuoi occhi», «I pretini», «Scanno», «La buona terra»; Federico Patellani, scomparso nel 1977, che all'immagine sapeva legare il senso della condanna morale, come nei reportages storici dal fronte orientale durante la guerra e da Milano bombardata; Luigi Ghirri, scomparso a soli anni, che dedicò larga parte della sua attività a fissare nella sua pellicola le bellezze del paesaggio italiano; Gianni Berengo Gardin, autore di oltre cento famosi albumi fotografici; Paolo Monti, maestro per generazioni di fotografi; Antonio Biasucci, che si ispira alla cultura della Magna Grecia. Una parola a sé merita poi lo Studio Fotografico Negri di Brescia, che dal 1888 documenta di generazione in generazione con rigore scientifico e sensibilità artistica il mondo dell'industria.

Fa da corona a tutto questo ben di Dio un omaggio al pioniere fotografico Francesco Negri, il quale «rivive» con un postumo omaggio vicendevole alla città di Casale, di cui fu anche sindaco.

Saranno esposte nella mostra trentasei sue immagini e i casalesi potranno a buona ragione andare fieri di questo loro concittadino - precursore fin dal della micro-fotografia - che fu al contempo avvocato, studioso di scienze (scoprì malattie parassitarie del riso e della vite) e ingegnoso inventore di un teleobiettivo con il quale fissò le immagini delle Alpi da Casale Monferrato.

Legato alla mostra è un concorso fotografico che si svolgerà il 13 e 14 aprile, destinato a chiunque voglia presentare le proprie immagini. Le stampe in bianco e colore (non oltre il 30 per 40), a tema libero, non devono essere più di cinque, libere da cornici o supporti; sul retro di ogni foto devono essere riportati dati dell'autore, titolo ed eventuali dati tecnici. Le immagini possono essere presentate a Lanfranco Colombo, Giuliano Traverso, Denis Curtis, Roberto Mutti, componenti la giuria. Premiazione domenica 14 alle 18: le foto vincitrici resteranno esposte durante la mostra, gli autori saranno premiati con un'incisione di Franco Bogge.

SOCIETÀ & CULTURA
LA STAMPA

L'istituto compie 50 anni: ha accompagnato e guidato lo sviluppo del Paese

Un raro esempio di impresa finanziaria nata su premesse «teoriche»

Nessuna sistemazione societaria, salvataggio senza il suo assenso

In quel progetto voluto da Mattioli l'eredità del partito d'azione

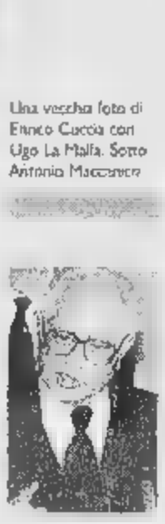

Una vecchia foto di Enrico Cuccia con Ugo La Malfa. Sotto Antonio Maccanico

Nell'immagine grande la sede Mediobanca in via Filodrammatici a Milano. Sotto Raffaele Mattioli

MEDIOBANCA
L'arbitro del capitale

IL tratto caratteristico di Mediobanca sta in quel «Medio». Il che significa tanto che questa istituzione creditizia, ormai giunta al suo 50° compleanno, conceda prestiti di durata superiore ai tempi brevi delle normali operazioni delle banche di credito ordinarie. Significa soprattutto che Mediobanca si colloca (o meglio, si collocava fino a pochi anni fa) esattamente nel mezzo del sistema bancario e finanziario italiano.

A metà strada tra pubblico e privato, fino a divenire qualcosa di quintessenziale, né pubblico né privato, ma, per dir così, senza sesso, come gli angeli; in posizione in qualche modo intermedia tra gli interessi contrapposti dei gruppi industriali e finanziari e tra le spinte in direzioni diverse delle forze politiche; nel bel mezzo dell'edificio, complesso e articolato, del potere economico italiano, del quale ha rappresentato per decenni la chiave di volta. E come la chiave di volta nella costruzione dell'edificio, Mediobanca ha permesso alle pressioni del sistema imprenditoriale italiano, di bilanciarsi, di scaricarsi, di trovare uno sfogo positivo alla grande energia del sistema stesso.

Mediobanca è un rarissimo esempio di progetto finanziario nato premesse teoriche, di natura intellettuale e politica molto più che come risposta a esigenze empiriche. Venne teorizzato da Raffaele Mattioli, il grande presidente della Banca Commerciale Italiana, quale risposta in tempi lunghi alla crisi degli Anni Trenta, che vide mezza industria italiana finire nelle braccia dello Stato e che portò alla creazione dell'Iri. Mattioli era convinto un tempo della debolezza e della necessità del capitalismo privato italiano, così come lo era dell'inevitabilità un forte efficiente settore pubblico. Su queste linee si ebbe la convergenza del Partito d'Azione, fautore di una qualche forma di supervisione sul «grande capitale» e della necessità di una concentrazione della finanza «laica», da contrapporre dialetticamente a quella cattolica. Uno dei suoi principali esponenti, Adolfo Tino, ne fu per lungo tempo il presidente; si può anzi sostenere che proprio Mediobanca rappresenti l'eredità più importante di quel partito così precocemente dissoltosi.

Un'azione «totalizzante»

Per sua funzione centrale, per il suo ruolo, sin dall'inizio inteso come istituzionale, Mediobanca ha dovuto svolgere un'azione, per dir così, totalizzante: nessuna sistemazione societaria italiana di una certa dimensione, nessuna grande raccolta di fondi dal mercato finanziario italiano, nessun salvataggio sostegno doveva avvenire senza l'assenso dell'istituto di Via Filodrammatici, il quale, del resto, dimostrava in queste un'indiscussa eccellenza tecnica. Era Mediobanca a stabilire le caratteristiche dell'intervento e a organizzare il concerto delle banche finanziatrici; in questo senso svolgeva un ruolo non troppo dissimile da quello del Fondo Monetario Internazionale nei confronti dei Paesi in via di sviluppo.

E' chiaro che un'istituzione del genere doveva essere a un tempo minutamente informata e rigorosamente distaccata dalle vicende della finanza e della politica; questa condizione contribuisce a spiegare la sua totale riservatezza. In mondo pettegolo quello dei mezzi di informazione, i suoi esponenti hanno difeso la propria vita professionale e privata con un'ostinazione quasi maniacale (oltreché con grande successo) dall'assalto dei rotocalchi e delle gazzette. Forse per questo, personaggi come Adolfo Tino e il suo successore, Enrico Cuccia, sono divenuti leggendari.

Con queste premesse, Mediobanca ha accompagnato, passo dopo passo, la grande espansione del «miracolo italiano», ha sostenuto, consigliato, indirizzato le grandi operazioni finanziarie nei periodi successivi. Se la grande industria italiana è oggi quello che è, con i suoi punti di forza e di debolezza, lo deve in gran parte a Mediobanca. E in tutta questa gigantesca azione, Mediobanca sembra essersi attenuta a qualche grande progetto e neppure sembra averne sviluppato alcuno con il passare degli anni. Si è mossa, invece, con una sorta di pragmatismo conservativo, amministrando l'equilibrio, considerato come bene salvaguardare a ragione stessa del suo esistere, più che facendolo evolvere qualche direzione precisa.

L'ordinato universo di Mediobanca comincia a vacillare per due motivi. In primo luogo perché l'economia italiana esprime nuove concentrazioni capitalistiche, non più necessariamente legate alle «grandi famiglie»; questo nuovo capitalismo italiano mal sopporta la «primogenitura» dell'Istituto. In secondo luogo perché l'Iri dà segni di una debolezza strutturale sempre più difficile da contrastare. Le liberalizzazioni dei mercati di capitali, che relegano Milano al ruolo «piazza» secondaria nel contesto finanziario europeo, alterano definitivamente il quadro originario. Mediobanca si trova così immersa, e non più al di sopra della renza e del mercato.

Nasce da questi mutamenti nuovo ruolo di Mediobanca, più problematico, più difficile, ma al quale la banca, di cui Cuccia ancora presidente onorario, può certamente rivolgersi con grandi energie. La si può definire così traghettare il capitalismo finanziario italiano dalla dimensione nazionale a quella di sottosistema ordinato, efficiente importante del capitalismo finanziario europeo. Su questo terreno, la partita di Mediobanca si identifica largamente con la sopravvivenza della variante italiana del capitalismo un più ampio contesto, con la necessità di accettare aperture maggiori delle attuali ma anche, al tempo stesso, di salvaguardare i suoi tratti caratteristici.

Mario Deaglio

Figure leggendarie da Adolfo Tino Enrico Cuccia

AGNELLI

Vero interlocutore di Wall Street

NON pensavo che fossero già passati anni: ricordo benissimo quando Mediobanca fu fondata, perché me ne parlava Raffaele Mattioli, che era presidente della Commerciale. Lui prevedeva il bisogno di questa funzione, ma nessuno avrebbe potuto immaginare uno sviluppo quello che Mediobanca ha poi avuto.

Basti ricordare questo: per tutto dopoguerra chi parlava con la gente di Wall Street si accorgeva che l'unico interlocutore italiano per quel mondo era Mediobanca. Io sono stato consigliere per più di vent'anni ho visto tutto lo sviluppo di via Filodrammatici, anno dopo anno. E' Cuccia che ha costruito questo sviluppo, perché molto semplicemente è Cuccia che ha fatto Mediobanca. E' un uomo a cui è difficile fare i complimenti, perché non gli piacciono; posso dire questo: non ho mai conosciuto banchieri così quacqueri come lui. Quacquero: in Italia questa parola può magari suonare, per qualcuno, un insulto. Per lui no di certo. Cuccia non ha avuto ambizioni politiche o di altro genere; quello che conta Mediobanca, e basta.

COFFERATI

Ha contribuito a superare le crisi

SENZA dubbio Mediobanca ha rappresentato rappresenta vera e propria istituzione finanziaria. Il peso nelle attività finanziarie ed economiche nel Paese che l'istituto è andato assumendo è rilevantissimo. Ha assicurato in una fase di riorganizzazione anche profonda del sistema produttivo italiano le risorse e la cultura finanziaria necessarie ad assicurare una parte consistente della ristrutturazione e il superamento di molti momenti di crisi anche profonde nel tessuto delle imprese, quelle industriali sia quelle commerciali. E' innegabile che nel di questi decenni troppe volte Mediobanco si sostituita per scelta del sistema delle imprese o per delega del sistema politico a ruolo di vero e proprio orientamento della politica industriale e della politica economica, che invece competeva allo Stato. Il sistema finanziario italiano soffre di asfissia e paga lo scotto di una presenza troppo esigua di grandi soggetti. Non è questo un limite che si può imputare a Mediobanca, anche se spesso i suoi comportamenti hanno dato la sensazione di voler limitare gli spazi per gli altri. C'è da sperare che Mediobanca continui a svolgere un ruolo importante, in un sistema però più articolato e nel quale ognuno faccia la sua parte.

ABETE

L'unico problema è che è «unica»

COME ormai troppo spesso succede qualche anno, parlare di Mediobanca e del suo ruolo nella storia d'Italia finisce col tradursi in un dibattito sul ruolo di Enrico Cuccia e dei cosiddetti «poteri forti». Dibattito sterile e «figlio» di un modo vecchio di leggere i fatti di una società aperta. Perché in una società aperta chi si attiva occupa degli spazi, nella in cui è capace di farlo qualificando la propria attività. E dunque, Mediobanca quegli spazi, in economia, li ha occupati, e lo ha fatto bene, diventando oggi grande banca d'affari che tutti conosciamo. Il problema è che è l'unica grande «merchant bank» italiana, e questo per un ritardo culturale e fi- del nostro Paese, che non può certo essere imputato al presunto «strapotere» di Cuccia. Cuccia, per altro, che io non ho mai conosciuto personalmente, ma che ha dimostrato di saper fare meglio di chiunque altro il suo mestiere banchiere d'affari. Da questo punto di vista, Mediobanca è sicuramente un «potere forte», ma questo, in una società aperta, è un valore, non certo un «disvalore». Il vero problema è che questo «potere forte» svetta perché ha, intorno a sé, tanti «poteri deboli», in economia, in politica e nella società.

ROMITI

Ruolo essenziale nel dopoguerra

PARLANDO Mediobanca la vela la grande stima e la grande amicizia che ho per il dottor Cuccia e per tutti gli esponenti di via Filodrammatici. Ma, al là di questi sentimenti, credo si possa dire che senza Mediobanca la parte industriale d'Italia sarebbe oggi profondamente diversa da come è e soprattutto sarebbe cresciuta con più difficoltà.

Ricordiamoci che l'Italia è una delle prime potenze industriali del mondo, ma per ottenere questo risultato bisogna certo che le industrie si sviluppino ma anche che esistano istituzioni capaci di favorire questo sviluppo.

Sono sicuro che quando giudicheranno con più serenità questi decenni, Mediobanca non potrà non considerata come una delle strutture essenziali dello sviluppo italiano questo dopoguerra.

PRODI

Il suo futuro si gioca all'estero

MEDIOBANCA ha svolto una funzione grandemente positiva riguardo al settore dell'economia italiana che è scelto quale ambito della sua azione. In particolare è stato importante il supporto finanziario che essa ha fornito alle grandi imprese nelle fasi, purtroppo frequenti, in cui ciò si rendeva necessario. La sua strategia non è stata quella di allargare proprio raggio d'azione al nuovo capitalismo italiano diffuso, che pure andrebbe accompagnato nella sua crescita dall'iniziativa privata delle banche d'affari.

Mediobanca s'identifica per intero con la figura di Enrico Cuccia, personalità di intelligenza straordinaria, tutta interna, con i suoi pregi e i suoi limiti, ai confini familiari dell'ambito cui ha dato vita. Ma non avrebbe criticare per questo Mediobanca: semmai bisogna operare affinché sorgano altre banche d'affari in grado di aiutare a crescere altre famiglie del nuovo capitalismo italiano. Sono lieto di aver contribuito da presidente dell'Iri al processo di privatizzazione di Mediobanca, che dovrà in futuro affrontare la sua sfida più difficile per non venir meno al proprio ruolo: la sfida della presenza di fianco alle nostre imprese in mercato finanziario ormai completamente internazionalizzato. Il futuro della Mediobanca si gioca all'estero.

LA CRONOLOGIA

1944 In agosto Raffaele Mattioli ed Enrico Cuccia, nell'ufficio di rappresentanza Comit a Roma, discutono per la prima volta l'idea di creare un grande istituto di credito a medio termine, con l'idea di denominarlo «Unionbanca»

1946 Il 10 aprile si costituisce a Milano «Mediobanca», controllata da Comit e Credit (con due quote rispettive del 35%), e dal Banco Roma (con una quota del 30%). E' presieduta da Eugenio Rosasco, industriale comasco, la cui gestione operativa è affidata trentanovenne Enrico Cuccia, in qualità di direttore generale.

1947 Il 29 ottobre il consiglio è ampliato da cinque a sette membri, ed entrano Raffaele Mattioli e Giuseppe Broghera.

1951 Mediobanca gestisce gli aumenti capitale Montecatini Sip e Fiat.

1955 Il 14 dicembre si costituisce il primo patto di sindacato in Mediobanca.

1958 Nell'autunno Mediobanca assume quote nelle Generali, Bastogi, Fondiaria, Montecatini, Sade Nel capitale entrano le banche estere Lazard e Lehleman e l'istituto di via Filodrammatici viene quotato in Borsa.

1981 In giugno Cuccia gestisce la privatizzazione Montedison

Il 27 novembre Cuccia, già settantottenne, «scade» come consigliere anziano per raggiunti limiti di età, ma l'assemblea gli chiede di rimanere in consiglio

1987 Il 6 febbraio Antonio Maccanico viene nominato presidente di Mediobanca

1988 Il 28 ottobre parte la privatizzazione Mediobanca

1994 In febbraio scoppia guerra Prodi - Cuccia per la privatizzazione di Comit e Credit: alla fine la spunta il «patron» di Mediobanca.

Il primo settembre annunciata in Borsa l'operazione Supergemina, per la costituzione di un grande polo della chimica privata.

IL CASO. Paghe tagliate agli attori per abbassare i biglietti

Londra, ora il teatro va alla guerra dei prezzi

LONDRA
DAL NOSTRO CORRISPONDENTE

Gli affari dei teatri londinesi non sono mai stati così floridi: ma dietro le quinte serpeggia un mal sottile che rischia, nel giro di pochi anni, di metterli in ginocchio. E' la crescente passione del pubblico inglese per i musical, per quelle grandi produzioni miliardarie e sfavillanti, a schiacciare commedie e drammi: con il risultato che i produttori tendono ad andare sul sicuro, mettendo in scena opere di successo che fanno parte di un repertorio classico e dimenticando invece i nuovi autori, le sperimentazioni, insomma ciò che potrebbe avere il sapore dell'innovazione e quindi il rischio. Il futuro è a rischio; e per questo è nato un «club del risparmio»

Nove dei quaranta del West End, tutti al disotto dei 700 posti, hanno lanciato in questi giorni una nuova iniziativa promozionale, giocando la carta - una nuova - dei prezzi ridotti. No: nessun «due per uno» in stile supermarket, cosa che avrebbe fatto inorridire il grande Lawrence Olivier; nessun gioco di sponsor e di giri pubblicitari a vuoto. Quello che è veramente nuovo è la filosofia dell'esperimento. Se per strappare lo spettatore al musical sfarzoso e ricondurlo al dramma moderno è necessario offrirgli un piatto buono e economico, tutti devono fare la loro parte: i proprietari della sale, dimezzando gli affitti agli impresari; gli attori, accettando anche loro paghe dimezzate e rinunciando alle percentuali sugli incassi; le agenzie, anch'esse impegnate a dimezzare le loro commissione sulla vendita dei biglietti.

Un buon attore, dei pochi capaci di attirare il pubblico, guadagna a Londra 3 mila sterline la settimana, un po' più di 7 milioni di lire, e pretende il 10 per cento dell'incasso. La nuova carta prevede un massimo di 1500 sterline, senza percentuali. Un attore di secondo piano dovrà accontentarsi di 500 sterline anziché 750. Eliminate le percentuali sugli incassi, e fatto salvo il 5 per cento per l'autore, chi finanzia lo spettacolo recupera più rapidamente il proprio investimento; e questo facilita il reperimento dei cosiddetti «theatre angels», gli angeli del teatro che nel gergo del West End sono quelle miracolose figure completamente al mondo dello spettacolo che amano, di tanto in tanto, comperare azioni di una nuova commedia.

E' tutta questione contabile. Alla fine nessun biglietto supererà le mila lire, i posti ancora liberi la sera della rappresentazione andranno a prezzo. «E' cosa più curiosa è che tutti ne sono convinti, proprietari, produttori e attori. Tutti sono disposti al sacrificio: è come se si fossero passati parola, o questo o la fine. Un analogo esperimento è riuscito a New York, e il cosiddetto «off-Broadway». «I costi nel West End sono molto più alti che qualche fa», spiega Nick Salmon, presidente della Society of London Theatres: «Questo è un modo per ridurli, distribuendo i tagli fra tutte le persone coinvolte e facilitando la messa in scena di nuovi lavori».

I nove teatri fra i più gloriosi di Londra: Ambassadors, Criterion, Duchess, Duke of York's, Fortune, Garrick, St. Martins, Vaudeville e Whitehall. E Rosemary Squire, la presidentessa del nuovo «club» che riunisce proprietari e produttori, ritiene che la mossa sia in grado di «infondere nuova vita nel West End». Contrariamente alle aspettative il sindacato degli attori, Equity, non ha mosso un dito; gli attori infatti d'accordo e quello che il sindacato è il minimo salariale, che è (24) sterline settimanali inferiore all'offerta.

Ci vorrà almeno anno per sapere se l'iniziativa ha successo. Ma non si poteva attendere.

AROLDO TIERI ACCUSA

«L'artista medio sopravvive appena le diarie-super sono un'eccezione»

LE voci che corrono nell'ambiente parlano di certi attori pagati sui cinque milioni a serata. Ma è un'eccezione: la paga media dell'attore italiano è un milione e due, un milione e tre lordo per ogni giorno lavorativo. Che non è molto se si pensa che ci si deve pagare l'albergo, il ristorante, e pensare ai periodi in cui non si lavora». Aroldo Tieri, padre nobile del teatro italiano, difende i suoi colleghi, ma risparmia strali contro il sistema teatrale italiano. E prosegue: «Nelle sale dove si va a incasso (70 per cento alla compagnia, 30 per cento al gestore), spesso anche di fronte al tutto esaurito ci si trova alla fine con delle briciole. Perché gli inviti e i "prezzi politici" per studenti e pensionati. Una istituzione vecchia quanto il teatro italiano, già esistente sotto il fascismo quando si favorivano i dopolavoristi. Questa pratica, almeno, rende accessibile la prosa ai giovani, che se vogliono vedersi uno spettacolo spendendo non più di diecimila lire, il prezzo di cinema, possono farlo, si accontentano per esempio della galleria».

Ma il vero problema, secondo Tieri, è un altro. A differenza dall'Inghilterra dove il teatro è sostanzialmente Londra, una capitale teatrale dove gli spettatori affluiscono da mezzo mondo (molti sono americani, attirati dai bassi prezzi, dall'alta qualità e ovviamente dalla lingua) e gli spettacoli stanno fermi a aspettarli ogni sera, anche per anni, in Italia nessuna città può garantire una vita lunghissima a uno spettacolo, e pertanto gli attori devono viaggiare, cercare il pubblico. «Ma da noi vige il meccanismo "perverso" del " teatro di scambio" - accusa Tieri - una compagnia cioè trova teatri che la ospitano soltanto se a sua volta è in grado di offrire sala in cambio nella città da proviene».

Cosa che possono fare soprattutto gli Stabili, ma chi è senza sala come fa? «Fa scavalcamontagne, batte i paesi provincia dove i "grandi" non vanno magari perché i loro allestimenti grandiosi mal si adattano alle tante piccole sale sparpagliate per la Penisola». [se. tr.]

L'ingresso di un teatro inglese nel West End; in alto, Lawrence Olivier; qui accanto, Aroldo Tieri

«Le compagnie da noi muoiono se non hanno una "sala di scambio" da offrire»

IN ITALIA TROPPI SOLDI ALLE STAR

AIUTEREBBE il teatro italiano ridurre il prezzo dei biglietti, come nel West End? Forse sì, un pochino, almeno come propaganda. Però la situazione da noi è talmente diversa che il paragone è quasi improponibile. E' vero che i costi sono alti, e che gli attori talvolta costano troppo rispetto alla loro cosiddetta chiamata, e che gli costi causano spesso proposte di spettacoli prudenti, dunque poco interessanti e alla lunga noiosi. Ma è anche vero che grazie al nostro sistema di sovvenzioni quasi dappertutto esistono teatri in grado di offrire abbonamenti a prezzi molto contenuti. Questo tiene bassi i prezzi delle poltrone ma ha dei difetti gravi, ossia: a) per aumentare il numero degli abbonati e quindi per chiedere sovvenzioni maggiori gli stabili sfruttano il richiamo di star che quindi ingaggiano a cifre eccessive, facendo lievitare i costi; b) richiamano dalla promessa di un paio di spettacoli super, magari con le predette star, molti si abbonano e poi rinunciano a vedere gli allestimenti sulla meno allettanti, causando l'innaturale e italianissima situazione di recite a beneficio di spettatori assenti (ma che hanno pagato il posto); c) il sistema degli abbonamenti si rivolge a spettatori che hanno già consuetudine col teatro, creando una casta e scoraggiando chi prova la curiosità di accostarsi a un avvenimento particolare; d) chi recita davanti agli abbonati ha davanti a sé gente che in gran parte non ha scelto di venire, ma è lì per forza d'inerzia, il che va contro lo spirito della cosa - il teatro avviene quando c'è l'incontro di due motivazioni.

Masolino d'Amico

FATTI E GENTE

A Roma i capolavori della «Maison»

ROMA. «La Maison Européenne de la Photographie, un nuovo museo a Parigi» è il tema della mostra che si aprirà il 10 aprile presso la Galleria Minima Petit Associati nel cortile di Palazzo Borghese. Fino all'11 maggio verranno esposti alcuni capolavori provenienti dal museo, al centro di Parigi in un hotel settecentesco. La «Maison» ospita grande biblioteca 12 mila volumi dedicata alla fotografia, un centro di ricerca, una videoteca e un atelier di restauro.

Firenze, Tobias parla di evoluzione umana

FIRENZE. Gli australopitechi, la comparsa dell'*homo habilis*, gli ominidi in Sud Africa: alcuni degli argomenti affrontati nel «Corso intensivo di antropologia ed evoluzione umana», organizzato da Cristiano Vernesi dal 9 al 19 aprile, all'Istituto di Antropologia di Firenze. Dal 9 al 26 aprile, presso lo stesso istituto, il celebre antropologo P. V. Tobias terrà un ciclo di conferenze dedicate al contributo dell'Africa nell'evoluzione dell'uomo.

Tondelli, inedito i giovani

ROMA. «Dovremo tutti imparare bene la nostra lingua. Ma quale? L'italiano accademico di Carducci o quello piccolo borghese di Fogazzaro? Dovremo impararla per la possibilità di movimento e il percorso secondo la nostra fantasia e il nostro estro». Così scriveva Pier Vittorio Tondelli in testo inedito 1987 preparato per serie di conferenze tenute novembre e dicembre per l'Associazione culturale italiana. Aggiunge lo scrittore emiliano scomparso nel dicembre del 1991 - i ragazzi, nonostante da ogni parte li si accusi di essere sottomessi al telecomando e al video e ai linguaggi visivi, nonostante tutto ciò, i giovani scrivono... magari della fidanzata che se n'è andata, dell'avventura spiaggia sotto l'ombrellone, dello spiazzamento pauroso di fronte ai grandi problemi dell'umanità, la guerra, l'incubo nucleare, il disastro ecologico. I giovani non ballano e non cantano solamente. Né tantomeno stanno sempre con ago e filo a cucirsi i vestitini. Scrivono. E molte volte scrivono anche bene. [AdnKronos]

LETTERE AL GIORNALE

Musei obbligatori, come le tasse; Roma, si può visitare la moschea?

e Brera una volta nella

Apprendo che la Società per la diffusione dell'arte San Zanobi, di cui mi onoro essere collezionista, ha fatto fare una ricerca i cui risultati hanno squallidamente evidenziato come più del 55% degli italiani non visitino nostrani.

Poco male dopotutto, se pensiamo che in Amazzonia la percentuale deve essere del 100%, nel Basutholand del 99%, nel Tibet del 98% e così via...

Non sta a me suggerire i modi per tentare di acculturare un pochino di più tutti questi milioni di compatrioti che hanno la fortuna di possedere capolavori fuori dell'uscio mentre lo tentano tedeschi, nordici in genere, giapponesi che, che di strada ne devono davvero fare e valuta buona ne devono portare!

Penso a quanto potrebbe fare la televisione (certamente non dalle ore 23 in poi); è riuscita ad interessare e a far parlare «strambate» «orzate» ecc. gente che non distingueva una prua da una poppa, in occasione di «Azzurra» e «Il Moro», parla di formula uno d'automobilismo, come Lauda, di slalom giganti come un Tomba, sciocchezze varie, come un Mike e un Baudo, fa fare le ore piccole per una canzonetta (e dire il vero, ben più d'una...), tratta di tennis come un pariolino figlio di sottosegretario, ecc. E ancora: gente che va in viaggio di nozze o divorzio in Thailandia, alle Seychelles, a Bali, andava in Russia, o va a Cuba per ragioni... affettive, riempie ristoranti, stadi, palestre, piscine, discoteche (i teatri un bel po' meno). Non si riesce a farli andare a vedere per una volta nella vita (che non sia la terribile gita scolastica) gli Uffizi, Brera, i Musei Vaticani?

Dovrebbe essere obbligatorio, come pagare le tasse.

Enzo Sarto, Genova

gita per imparare la tolleranza

Un gruppo di studenti dell'Istituto Magistrale di Cuneo, che ha frequentato l'annuale Corso di Cultura Internazionale organizzato da questo Gruppo Sioi - Club Unesco (dedicato alla «tolleranza» fra le ideologie e fra le religioni) in occasione della gita scolastica a Roma, ha incluso nel programma la visita alla moschea islamica.

Essi ben sapevano che la moschea è un pregevolissimo monumento architettonico ed artistico e inoltre erano desiderosi di il Centro culturale e sociale che sorge nel perimetro della moschea (biblioteca, centro d'incontro etc.).

Conoscere l'altro, le ragioni del diverso, costituisce infatti la condizione preliminare per disporsi alla tolleranza.

Purtroppo, non conoscendo l'orario né le condizioni per la visita, essi si visti negare l'ingresso alla moschea, ma neppure la richiesta dei due professori accompagnatori, di accedere al centro culturale annesso è stata accolta.

E'consentita la visita della moschea islamica a Roma? A quali condizioni e secondo quale orario? E' aperto l'accesso alle istituzioni culturali pertinenti alla moschea stessa?

Maria Boella Cerrato, Cuneo
Presidente Gruppo Sioi
Club Unesco

Lavoro cosche per i laureati

E' encomiabile l'iniziativa di quotidiani volta alla pubblicazione delle offerte di lavoro provenienti dalle reti telematiche e dagli Uffici del lavoro. Tutte le offerte di lavoro pongono innaturali ed illegittimi limiti di età (mentre lo Stato innalza l'età pensionabile) e richiedono due, tre o più anni di esperienza e certo settore.

Di grazia sanno spiegarmi come i giovani appena usciti dall'Università italiana (le cui carenze di strutture atte all'avviamento al lavoro ben note) dovrebbero farsi l'esperienza se non si offrono loro concrete possibilità di lavoro?

Ancora bisogna avere un voto lauren compreso fra 105 e 110 altrimenti si è fuori; ammesso ma non concesso che tutti i detentori quella fascia di voti li abbiano meritati, dei poveri figli che hanno ugualmente sgobbato, ma sono stati meno fortunati laureandosi con una votazione di poco inferiore a quella sopra indicata, cosa facciamo? Li emarginiamo, gli offriamo posto nelle cosche, oppure li avviamo alla droga anticipandogli un biglietto per l'altro mondo?

Le alternative sono rappresentate dagli stages da far pagare alle estreme risorse dei genitori esautorati da anni di sacrifici fatti col fine di garantire ai figli non chissà quale grande futuro ma semplicemente posto lavoro in qualche modo compatibile col titolo acquisito.

Le industrie italiane e quelle straniere operanti in Italia, per l'inflazione ed il basso valore della moneta hanno guadagnato notevoli margini di competitività e miliardi di profitti, ma si sono creati nuovi posti lavoro, anzi è avvenuto il contrario soprattutto nel Mezzogiorno.

In questo nostro benedetto Paese si blatera di democrazia e di solidarietà, ma noto che i cristiani consapevoli di tali principi una in via d'estinzione. Si blatera di libero mercato, si perpetuano oligopoli e privilegi di casta che gridano vendetta al cospetto di Dio e degli uomini onesti. Ne sono esempi l'impianto farmacie legato a piante organiche medioevali e il duopolio dell'informazione televisiva.

Vi è ancora, soprattutto nel Mezzogiorno, un tasso di evasione dell'obbligo scolastico a/o di interruzione dei corsi medi che è inammissibile per un Paese civile, ma si mantengono classi che scoppiano per l'ecnumero di alunni a cui solo sulla carta s'impartisce un insegnamento individualizzato.

Mario Punzi
Bari

Animali e due zampe e cani imbizzarriti

Vorrei ricordare alla signora Odasso (lettera del 15 marzo), che le «bestiacce ingorde, sudicione, crudeli e vigliacche», come lei le chiama, hanno compiuto nella loro storia, e continuano a compiere, opere talmente meritevoli da far vergognare il genere umano per il suo diffuso egoismo.

Dànno, senza chiedere in cambio che poche carezze.

Si chieda piuttosto, la signora, come vengono trattati dai loro padroni i cani che imbizzarriscono: forse hanno ragioni di cibo da morire di fame e un po' d'acqua per fortuna piove. Amato e nutrito dal suo padrone, sarà lui a dover guardare, senz'altro soffrendone, le crudeltà e i misfatti di cui la signora parla, compiuti sulle strade da ignobili animali a due zampe.

Renata Doria
Torino

Il attanaglia nostra

Da quando ho iniziato a occuparmi di questioni socio-sanitarie, come studentessa universitaria prima, poi per ragioni professionali e quindi come collaboratrice regionale, ho maturato il convincimento di quanto difficile nel nostro sistema ospedaliero l'adeguamento delle strutture esistenti al crescente progresso scientifico e tecnologico. Infatti la concessione di contributi per l'edilizia ospedaliera da parte degli Enti competenti è particolarmente travagliata.

Un esempio di buona sanità è quello del reparto di psichiatria dell'ospedale Sant'Eugenio di Roma. Visitando questo reparto in occasione del ricovero di un conoscente, in qualità di ingegnere specializzato in edilizia ospedaliera, ho che quest'ultimo, pur dotato di personale qualificato, preparato e competente, presenta delle carenze per quanto concerne la manutenzione.

Inoltre sarebbe opportuno attivare il servizio di Day-Hospital (di cui è già stata fatta richiesta) ed attrezzare lo spazio verde attualmente incolto ed abbandonato.

Con l'impegno e la grinta di questi bravi operatori sanitari, sono certa si riuscirà a sconfiggere il male che attanaglia la nostra sanità.

Maria Buongarzone, Roma

LA LETTERA DEL G.U.L.

La sintassi distorta della tv

Gentile Signor Del Buono, odo commenti e sproloqui, vedo lettere e sento opinioni sulla televisione e relativi programmi. Se ne addita la banalità, se ne condannano i concorsi, i premi, i sollazzi, ecc. A parte il fatto che quasi nessuno sottolinea il «cattivo gusto» ovunque imperante, e non solo in televisione (causa o conseguenza dei tempi?), non v'è a mio avviso alcuno rimarchi il definitivo morte del congiuntivo in ogni discorso, doppiaggio o presentazione. «Io voglio che tu vai» è ormai la bandiera della necessità della nuova grammatica italiota...

Giulio Morate, Torino

GENTILE corrispondente, del cui cognome non sono del tutto sicuro, lei ha ragione nel sospettare che la del congiuntivo è già avvenuta o, se non altro, è ormai irrimediabilmente in corso. Infatti, le proteste contro il «cattivo italiano» si sono molto diradate negli ultimi anni. E' in atto come una resa generale. Non c'è resistenza che possa reggere in eterno e il «buono italiano» segue la sorte delle «buone maniere» che non si praticano più o, se vengono praticate, finiscono per ritorcersi su chi si ostina a praticarle, quasi fossero un segno di scarsa modernità, di attaccamento a passato da dimenticare.

«Non è d'accordo anche lei che la base della cultura è la lingua nazionale?». Lei mi domanda, gentile corrispondente. «Si vogliono salvare ladino, i dialetti, la Cultura... e cultura di qui e cultura di là, ma del "sì" che chi se ne occupa, se ogni sede figli e nipoti alla televisione maccaronate del genere? Non pretendo di piangere con l'Alighieri, ma mi conceda di singhiozzare con lei e con chi ancora usa l'italiano del mio vecchio maestro elementare...».

Lei ha ragione, gentile corrispondente, il ruolo del vecchio maestro elementare (o della vecchia maestra elementare s'intende) è stato soppresso nella scuola italiana addirittura per vivi sindacali. La televisione, che dopo la guerra aveva fatto il miracolo di superare le divisioni dialettali imponendo un comune parlare italiano, non ce l'ha fatta a proseguire nell'unificazione delle nostre varie piccole patrie nella sintassi, ma si è presto rassegnata alle scorrettezze di ogni tipo. Le giovani maestre e i giovani televisivi sono diventati portatori di ogni storttura linguistica. Nei testi scolastici *Io speriamo che me la cavo* ha sostituito *Cuore* e i compilatori di dizionari della nostra lingua si sono affrettati ad arrendersi a una permissività ansiosa di . E' stato come per la democrazia; ci bloccati a metà nella conquista.

Oreste del Buono

Le «Tre Grazie» del Canova. A destra, due innamorati di Lancret e Stendhal

Un idolo segreto per il primo Ottocento: la figlia di Monti

Costanza, dea seduttrice

Da Canova a Stendhal, tutti ai suoi piedi

Una vita inimitabile: ora una discendente, Fausta Garavini, la narra in un libro

Bellissima e anticonformista, provocatrice o vittima? Eccellente latinista, fece di Pesaro, dove abitava, un crocevia intellettuale internazionale. E come Lady Chatterley, amò il guardacaccia

DONNA lasciva oppure martire e vittima di una società moralista e pettegola? Fine letterata e abile cortigiana che usava il paravento della sua cultura a scopo di seduzione? Il ritratto di Costanza Monti, figlia del celebre vate che infiammava gli animi con la «Bassvilliana», è conservato alla Galleria Nazionale d'Arte Moderna di Roma: da Filippo Agricola è raffigurata con il bellissimo viso malinconico e un libro in grembo. Fu una delle donne più attraenti della Penisola e i cortoggiatori, i veri o presunti amanti, per tutta la vita la assediarono come api sul miele.

L'elenco dei suoi occasionali incontri erotici e degli amori è molto lungo e vi figurano, tra tanti, Gioacchino Rossini, Antonio Canova, il celebre attore Tommaso Sgricci e probabilmente Henri Beyle, ovvero Stendhal. Costanza fu anche una delle donne più chiacchierate del suo secolo: la voce popolare e le indiscrezioni dei suoi raffinati amici e cicisbei alimentarono una leggenda che la vede eroina del sesso e della trasgressione, che ne tramandò la memoria come di una Lady Chatterley della campagna pesarese, che vagava nuda, di notte, sola o in compagnia nei boschi.

Ma cosa fece veramente la figlia di Monti, eccellente conoscitrice della classicità («Se il latino meglio di me», diceva Stendhal), gentildonna cresciuta nel culto delle belle lettere, per meritare di essere oggetto sia di libelli infamanti sia di biografie agiografiche (come quella di un anziano canonico)? Oppure anche di supposizioni poco edificanti, tanto che, rimasta vedova, persino suo padre la scacciò di casa, facendola morire senza un quattrino? Utilizzando brani di diario, lettere, memorie, uscirà a giorni da Marsilio un romanzo, «Diletta Costanza», di una lontana discendente dell'enigmatica signora, la francesista Fausta Garavini, che ricostruisce la tormentata vicenda di questo insolito personaggio.

Tutta l'esistenza della Monti si svolse all'insegna dell'intrigo e del sospetto, a cominciare dal primo fidanzamento voluto dal padre. Il poeta, molto attento nella gestione della carriera di accademico e di storiografo di corte, era più distratto nella vita privata, dotato di un cuore tenero e, come diceva lui stesso, «piuttosto coglione». Combinò per Costanza un matrimonio con un greco di Corfù, Andrea Mustoxidi, molto colto ma spiantato. Dopo che l'affare era quasi andato a conclusione e i due giovani si erano riconosciuti e reciprocamente apprezzati, il greco fu cacciato da casa Monti con epiteti non proprio lusinghieri, quali «pitocco, pezzente, brutto muso». Che cosa era successo? La prima ombra si allunga sulla vita della ragazza: c'è chi, come il maligno Niccolò Tommaseo, sostiene che le nozze erano in realtà state combinate dal furbo poeta come premio per l'aiuto dato dal greco alla traduzione dell'«Iliade». Comunque il Mustoxidi fu messo al bando per la sua indigenza e sostituito con il conte Giulio Perticari. Il matrimonio fu un vero disastro. Innanzitutto i molti, in troppi, cominciarono ad impicciarsi del blasonato talamo. Come mai, si interroga il patologo darwiniano Paolo Mantegazza, i coniugi Perticari non condividono la stessa stanza e lo stesso letto? «Io lo conobbi - dice Mantegazza di Giulio -, aveva un fiato così fetido che infettava la camera dov'egli abitava». Ma non fu solo colpa dell'alitosi se il ménage coniugale della contessa fu di ghiaccio. Il conte era noto per la sua propensione per il gentil sesso e Costanza passava dalle traduzioni di Virgilio a gesti sconsiderati, che non venivano apprezzati dalla buona società di Pesaro, dove era andata ad abitare con il marito. Si racconta che schiaffeggiò in pubblico un indiscreto che stava per rivelare il nome di un suo amante.

A Pesaro, poi, passava il fior fiore dell'intellighentsia internazionale e molti erano gli ospiti che si succedevano tra le pareti dell'augusta dimora dei Perticari. Vi fu l'attore omosessuale Sgricci che, probabilmente, per amore di Costanza si votò all'adorazione dell'altro sesso. Appena l'attore lasciò la città marchigiana, l'eterea Costanza si rifugiò di nuovo tra gli amati classici. Ma ad agitare le sue notti e le sue giornate vi fu l'arrivo di un altro eccezionale ospite. Monsieur Beyle, che la Monti aveva già conosciuto insieme a Byron nella casa di suo padre a Milano. In qualche momento scoppiò la scintilla tra Stendhal, il francese impacciato, dalla faccia pallida e piatta e la signora dai capelli corvini? Difficile dirlo, ma lo charme di Costanza era come una ragnatela. Caduto Stendhal, a cedere, uno dopo l'altro, saranno Rossini e Canova.

Vestita di bianco, l'aristocratica apparve al braccio del musicista all'inaugurazione del teatro pesarese con la «Gazza ladra» (anche in quell'occasione vi fu la spiata di una cameriera che divulgò la notizia che in casa Perticari i due condividevano lo stesso letto). Canova, invece, fu un'avventura romana. Purtroppo il soggiorno nella capitale si concluse molto male per il marito di Costanza. Il conte, grande libertino, inetto, dissipatore delle sostanze della moglie, aveva chiesto a Roma una cattedra per insegnare Dante. Ma fu scacciato dalla città per le sue simpatie liberali e carbonare. Rientrata nelle Marche la contessa, mai sazia di avventure, continuerà nella sua strada alla Lawrence, innamorandosi di un muscoloso guardacaccia. Alla morte del marito, Costanza in libelli scandalistici fu accusata di averlo condotto alla tomba, lasciandolo senza cure: seguirà - racconta la Garavini - una relazione con il pupillo del padre Paride Zaiotti, lo scrittore e magistrato reazionario che a Venezia era stato incaricato di seguire i processi contro la «Giovine Italia». Ma intanto la sua salute declinava e Costanza si ritrovava sola, povera, malata di tumore e senza amici. Tentava di consolarsi dedicandosi alle cure delle carte del marito. Ma anche in questo caso un nuovo intrigo. Nelle lettere Costanza si lamentava che il padre si fosse appropriato degli studi danteschi del Perticari e li avesse pubblicati a nome suo. Scomparso il Monti la madre, Teresa Pikler, le portò via l'eredità e le lasciò solo un piccolo ritratto del padre. A Costanza, santa o seduttrice, chissà, rimaneva solo il ricordo di tante belle ore d'amore.

Mirella Serri

Specchio.
Il primo settimanale che si stacca dal quotidiano.

Specchio è in edicola tutta la settimana, da solo, a 2400 lire.
E ogni sabato, Specchio più La Stampa a 2500 lire.
Così potete scegliere con calma il giorno migliore per riflettere.

Specchio. Prima riflette, poi parla.

SPAZIO AFFARI

[redacted] VENDITA

TORINO CITTA'

G.E.A. vende libero [redacted] Brunelleschi signorile salone 2 [redacted]ero cucina doppi servizi biingressi cantina. Tel. [redacted].

GRAN [redacted] salone 4 [redacted]re cucina doppi servizi mq [redacted]. Univesta 561.7491

GRAN MADRE (via Lodovica) libero in palazzina saloncino 4 camere cucina biservizi vende Eurocasa 562.3748.

I.G.I. [redacted] pressi corso Maroncelli 5° piano [redacted]sore ingresso 3 camere cu[redacted]ate bagno L. 219 milioni.

I.G.I. 663.5440 [redacted] Madama Cristina liberty signorile ingresso saloncino 3 camere cucina bagno L. 355 milioni

I.G.I. [redacted] [redacted] Verolengo termo ascensore ristrutturato mq 68 camera tinello cucinino bagno L. 109 milioni.

[redacted]SA VENDE
direttamente ultimi prestigiosi appartamenti in
CORSO LOMBARDIA 173
composti da 2 camere 2 servizi cucina e soggiorno, possibilità box. Mutui e permute. Personale in loco.
TEL. 660.0188 - 455.0922

ITALIA '61 impresa vende palazzina in costruzione 2/3 camere cucina servizi da L. 220 milioni, box. Tel. 621.452.

LIBERO panoramico via Ventimiglia salone 3 camere cucina doppi servizi mq 170 privato vende Tel 696.6797.

LOFTS lussuosissimi da mq 70 in su da L. 2.900.000 al mq riscaldamento autonomo plurservizi possibilità garage gruppo Mukimo Feyles. Harca 746.738.

LUNGO PO ANTONELLI impresa vende mansarda in costruzione. Splendida vista sulla collina soggiorno, pranzo, 2 letto, servizio, lavanderia, balcone 86 mq L. 265 milioni Tel. 011 561.1137.

LUNGO [redacted] ingresso living su salone 2 camere cucina bagno posto auto. Premiere 696.4445.

LUNGO PO MACCHIAVELLI libero marzo '97 edificio signorile con magnifico parco ingresso 3 camere cucinetta bagno box o posti auto. Sabatelli 011 855.359.

MADONNA DEL [redacted] precollina salone 2 camere tinello biservizi. Tel. 0337 215.847 - 309.8938.

NEL centro storico di Torino l'impresa di costruzioni De-GA Spa Vi offre la scelta tra varie opportunità per acquisire la vostra abitazione, l'ufficio, un negozio o realizzare un ottimo investimento. Telefonare ore ufficio 817.8174.

NUOVO [redacted]
[redacted] Palmieri stessa casa signorile alloggi/uffici 120/240 mq da L. 340 [redacted] posto auto. Furbatto 544.568

PALAZZO LIBERTY
corso Francia/via Casalis libero 2° piano da ristrutturare salone 5 camere cucina 2 servizi 215 mq. Edilcasa 581.3535

PERSONALCASE 562.7877 corso [redacted] libero recente saloncino 2 camere cucina servizi ascensore L. 250 milioni.

PERSONALCASE 562.[redacted] Vittorio Palazzo Priotti appartamento [redacted] di 140 mq 4° piano L. 350 milioni.

PERSONALCASE 562.7877 Crocetta libero signorile 2 camere cucina biservizi ascensore L. 200 milioni.

[redacted] 562.7877 Statuto libero ristrutturato doppi ingressi 4 camere cucina servizi L. 190 milioni.

[redacted] 562.7877 via Maria Vittoria appartamento libero ristrutturato di 190 mq stabile d'[redacted].

PERSONALCASE 562.7877 via [redacted] cenza libero vista Mole soggiorno camera cameretta servizi L. 179 milioni.

PIAZZA S[redacted] vicinanze bella posizione residenziale impresa prenota alloggi: soggiorno 2 letto 2 servizi cucina ripostigli [redacted] cantina da L. 235 milioni. Sivi 011 561.1137

POZZO [redacted] piano alto termoascensore 3, camere cucina, servizi mq 110. Telefonare 0337 215.847 - 309.8938.

PRECOLLINA confine Moncalieri [redacted] palazzina nel verde alloggio su 2 livelli mq 110 circa box. Intercasa 568.2865.

PRECOLLINA in palazzina panoramico salone 4 [redacted] cucina servizi giardino privato box auto. Premiere 696.4445

PRECOLLINA prestigiosa casa d'epoca ristrutturata divisibile 750 mq giardino 4000 mq. Vaca 688.9623 - 819.0804.

PRECOLLINA prestigioso appart[redacted] di [redacted] elegantemente rifinito Tel. 561.1000

PRIVATO vende a privato prestigioso 2 camere salone cucina doppi servizi e ingresso, nuovo tribunale. Scrivere: Publikompass 6312 - 10100 Torino

REV[redacted]**O** villa recente signorile salone 5 camere tripli servizi tavernetta giardino privato box. Tel 567.105

S. RITA via Buenos Aires/corso Agnelli libero [redacted] ristrutturare ingresso camera cucina bagno 60 mq. Edilcasa [redacted].

STRADA del Nobile centro residenziale libero mq 170 biingressi terrazzo panoramico posto auto. Abitalia 560.8112.

TAIT 562.3931 libero Borgata Vittoria recente piano alto spazioso 2 camere tinello cucinino ingresso bagno

TAIT [redacted] libero in corso [redacted] Abruzzi piano alto saloncino [redacted] cucina ottime finiture prezzo interessante.

TAIT 562.3931 libero piazza Marmolada piano alto saloncino camera tinello ingresso bagno termoascensore.

[redacted] 562.3931 Ricard [redacted] corso Tortona da rifinire camera cucina [redacted] L. 5 milioni e mutuo

TAIT 562.3931 via della Consolata in bella casa d'epoca libero bilocale minimo contanti L. 5 milioni.

TORINO ESPOSIZIONI signorile d'epoca saloni 2 camere cucina servizi ampio L. 385 milioni. A&C 534.182 - 535.402.

ULTIMO [redacted] soggiorno cucinotto camera bagno con mansarda abitabile collegata con bagno particolare. Tel 924.4432.

VALSALICE [redacted] 560 mq su [redacted] livelli architettura e finiture di pregio parco [redacted] grande alto fusto, panorama su intera città, box 8 auto. Trattative riservate. Femilor Immobili 517.0021

VIA Cattaro libero mq 115 ottimo 6° piano ascensore 3 camere tinello servizi L. 300 milioni. Panorama Casa 771.7047.

VIA Pietro Cossa appartamento di ingresso 3 camere cucinino e bagno a L. 185 milioni. Sagor 011 903.4500

VIA Po prestigioso appartamento di mq 215 al piano nobile con terrazzo L. 680 milioni. Premiere 696.4445.

VIA S. Chiara vendesi da ristrutturare o ristrutturato in bella casa d'epoca mq 100 circa. Tel. 500.179 - 595.052.

VIA S. Donato [redacted] (giardinetto) in delizioso palazzina '900 in ristrutturazione lussuosi alloggi vende Harca. [redacted] 746.738.

VIA S. OTTAVIO
stabile recente libero ampio salone 2 camere tinello cucinino 2 bagni. Gabetti Giulio Cesare 248.1653.

[redacted] Valgioie libero [redacted] stabile altamente signorile doppi ingressi salone 4 camere cucina 3 servizi portineria 6° piano. Panorama Casa 771.7047

[redacted]
In [redacted] del '70 libero ristrutturato 2 [redacted]re tinello cucinino bagno. Ga[redacted] Giulio Cesare 248.1653.

VIA Vistrorio in costruenda palazzina appartamenti varie metrature da L. 120 milioni. Sagor 011 903.4500.

VILLA lussuosa in [redacted] di finitura mq [redacted] più 90 man[redacted] finiture altissimo livello precollina corso Moncalieri, 6000 mq di terreno vende Harca 746.738.

VILLETTA libera Regio Parco unifamiliare salone 2 camere cucina bagno taverna box cantina. Tel. 320.569.

Lingotto?

TORINO PROVINCIA

A.A.A. [redacted] Chivasso impresa [redacted] da L. 130 milioni dilazioni permute. Tel 0338.460.925.

A.A. CAMBIANO zona residenziale nuova villa 3 piani mq 260 giardino patio bella L. 630 milioni. Casapiemonte 318.2525.

A.A. PIANEZZA S. Gillio villa prestigiosa anche bifamiliare terreno L. 600 milioni. Casapiemonte 967.7717.

A.A. PIOSSASCO pressi villa 350 mq terreno 1500 mq splendida L. 650 milioni. Casapiemonte 318.2525.

A.A. VILLA Rivalta/Bruino L. 440 milioni centrale indipendente 2 livelli giardino mq 1100. Casapiemonte 967.7717.

A. SETTIMO confine S. Mauro recente signorili salone 2 camere cucina 2 bagni più mansarda collegabile mq [redacted] due box L. 310 milioni compreso forte [redacted]tuo Edimarket 434.1316 - 434.[redacted].

AFFARE
L. 520 milioni Chieri, villa libera su 4 lati volendo bifamiliare più mansarda, rimessa giardino. L[redacted]9482.

[redacted]**ICO** nuovo Collegno saloncino 2 camere cucina biservizi terrazzo mq 150 bellissimo gazebo box. Multicasa 581.8147.

AVIGLIANA
si prenotano ultime 4 porzioni di villa bifamiliari L. 460 milioni parziale permuta. Tel. 933.8587 - 0336.925.111.

BALDISSERO TORINESE
in Valle Cappi dominante immerso nel verde splendido complesso abitativo d'epoca divisibile in due unità indipendenti. Servizi Associati 561.3723.

BALDISSERO villa in esclusivo complesso residenziale con piscina e tennis. De Sario 819.2200

BARDONECCHIA Gleise R[redacted] impresa prenota direttamente alloggi di prestigio. Tel. 0336.696.907 - 0122.901.317.

BARDONECCHIA signorili nuovi mono/bi/trilocali terrazzo o giardino posto auto. Bimar 0122.831.778 - 011 43.591

BARDONECCHIA viale Cappuccio ristrutturazione antica baita, materiali e finiture di pregio, impresa prenota alloggi con garage. Per informazioni S.I.V.I. 011 561.1137, a Bardonecchia: G.B.I. Srl [redacted].

BARDONECCHIA via Medail ingresso 2 camere cucina servizi ripostiglio box auto. Bimar 0122.831.778 - 011 43.591.

BORGARO casetta indipendente ristrutturata finemente mq 100 con 2 bagni 300 mq giardino affare. Tel. 382.1160.

BRUINO residenziale recente villa unifamiliare indipendente salone 3 camere cucina, servizi, giardino mq 1000. Tel. 531.005.

BRUINO
si prenota villa anche su un piano solo con progetto molto bello anticchizzato e rifiniture particolari. Tel. 933.8587 - 0336.925.111.

BRUINO
vendo in villaggio carino [redacted]ime 3 villa a schiera e singole con terreno. Tel. 011 933.8587 - 0336.925.111

BRUINO ville uni/bifamiliari di diverse metrature impresa vende direttamente ha al 4%. Accettansi permute parziali con alloggi città, mare, monti. Tel. 906.7074.

CALUSO casetta con giardino 3 camere cucina servizi garage L. 110 milioni pagabili mensilmente. Tel. 285.926.

CAMBIANO centro storico palazzotto '700 mq 440 camini pavimenti e soffitti originali giardino mq 700. Il Vicolo 942.3301.

CANAVESE ampio cascinale d'epoca indipendente 4 lati particolare struttura di 500 mq con 5000 mq di terreno L. [redacted] milioni. Studio Tolu 436.8444

CASA a Collegno indipendente bifamiliare locale artigianale ufficio box tettoie cortile giardino. Multicase 581.8147.

CASASTANDAR 405.4443 Rivoli liberi signorili appartamenti in villa giardino terrazzo tavernetta box mutuo

CASELLE villa signorile libera 3 lati 200 mq su 2 piani più interrato giardino e porticato. Sandretto 913.7710.

[redacted] **DON BOSCO** [redacted] piemontese [redacted]pendo[redacted] volendo bifamiliare giardino mq 4000. [redacted]. 992.7116.

[redacted] pressi impianti signorile ingresso soggiorno cucinino bagno camera. Bi[redacted].778 - 011 43.591.

CHIERI alloggio in castello '400 due camere cucina camino bagno tavernetta termoautonomo giardino. Il Vicolo 942.3301.

CHIERI centrale libero recente saloncino camera cucina ingresso bagno minimo contanti L. 30 milioni. Tel 562.3931.

CHIOMONTE complesso [redacted] ingresso camera cucina bagno terrazzino box. Bimar 0122.831.778 - 011 43.591.

[redacted] **& C.** Collegno ingresso saloncino 2 camere cucina servizi cantina. Tel. 568.2858.

CHIUSANO & C. S. Raffaele Cimena panoramica villa d'epoca del '800 in buono stato 2 appartamenti indipendenti ampio giardino. Tel. 011 568.2858.

CHIVASSO libero, salone, 2 camere, tinello, cucinino, bagno, box L. 235 milioni. Intorim 011 504.751.

CH[redacted] 1° piano ampio ingresso cucina salotto 2 camere 2 bagni box e cantina. Sandretto 913.7710.

CIRIE' vicinanze occasione villetta a schiera di soggiorno cucina abitabile 2 camere doppi servizi e garage termoautonomo GPL L. 215 milioni. Tel. 920.3192.

COLLEGNO casetta indipendente su 3 lati con 800 mq di giardino ingresso 2 camere tinello cucinino servizi L. 225 milioni. Studio Tolu 436.8444.

[redacted]
[redacted]**inio Diorama signorile di salone 3 camere cucina 2 bagni box. Gabetti Collegno 405.3870.**

COLLEGNO signorili stesso stabile soggiorno 1/2 camere da L. 142 [redacted] dilazionabili. Bimar 011 43.591.

COLLINE [redacted] Caluso libera cascina su 200 mq abitabili con ampio cortile frutteto. Nordimmobili 561.1591 - 0337 219.454.

FAILLA [redacted] 741.2874 libero Grugliasco mq 90 ingresso 2 camere tinello cucinino bagno L. 160 milioni.

GIAVENO casetta ristrutturata [redacted] camere cucina bis[redacted] giardi[redacted] L. 140 milioni dilazionabili. Tel. 771.2220.

[redacted] ad[redacted] [redacted] Gramsci luminosissimo mq [redacted] ultimo piano [redacted] montagne. Altaro Big 581.7014.

GRUGLIASCO signorile piano alto ingresso salone 2 camere cucina biservizi cantina box. Bimar 011 43.591.

GRUGLIASCO viale Gramsci adiacente re[redacted] piano alto soggiorno 2 camere cucina biservizi. Eurofid 581.8777.

INVESTITALIA Castiglione signorile [redacted] residenziale porzione villa mq 230, 2 box. Tel. 24 ore su 24 al 596.575.

INVESTITALIA Rivarossa [redacted] unifamiliari nuove prezzi da L. 370 a L. 495 [redacted]. Giardino. Tel. 24 ore su 24 al 593.829.

INVESTITALIA [redacted] villa unifamiliare mq 190 più giardino ed interrato. Box 3/4 auto. Tel. 24 ore su 24 [redacted]

[redacted] centro in palazzina [redacted] recente 4 vani servizi giardino privato [redacted] doppio. Tel. 962.9560.

LA [redacted] centro villa libera recente uni/bifamiliare ottime rifiniture minimo contante. Tel. 962.9560.

LA MANDRIA prestigiosa villa con terreno su 3 livelli finiture di pregio. Trattative ri[redacted]io Monterosso 473.1033.

[redacted]**NCA**[redacted] collinare residenziale panoramica villa unifamiliare mq [redacted] circa 1400 mq giardino. Intercasa 568.2865.

MONCALIERI precollina in prestigioso complesso residenziale con portineria e parco condominiale salone 4 camere cucina biservizi box. Eurofid 581.8777.

MONCALIERI precollina vista su Torino in complesso 'La Serra' mq 175 salone 3 camere cucina 3 servizi garage, L. 850 milioni. Eurofid 581.8777.

NONE villa indipendente 3 lati 3 livelli mq 200 abitabili più mansardato giardino box più posto auto. I.G.I. 663.5440.

ORBASSANO panoramico signorile ingresso 2 camere tinello cucinino bagno ampia metratura. I.G.I. 663.5440.

ORBASSANO strada Volvera nuova costruzione vendita diretta varie metrature prezzi vantaggiosi. Tel. 503.018.

OULX signorili appartamenti e ville varie metrature a partire da L. 110 milioni. Bimar 0122.831.778 - 011 43.591.

PECETTO strada Eremo in palazzina saloncino 2 camere cucina biservizi box doppio. I.G.I. 663.5440.

PINO TORINESE signorile villino panoramico con giardino tavernetta e box. Bimar 011 43.591.

PINO TORINESE (vicinanze centro paese) villa nuova lussuosa su 3 livelli panoramica. Tel 562.3931.

PIOSSASCO collina casa indipendente su 3 lati ampia metratura giardino ristrutturata. Sagor 011 903.4500.

PRAGELATO signorili salone 1/2/3 camere cucina servizi ottima posizione. Bimar 0122.831.778 - 011 43.591.

PRECOLLINA Reaglie prestigiosa villa so[redacted] autorimessa - 4000 mq giardino. [redacted] 817.7687.

REANO
vendo metà villa bifamiliare indipendente da 3 lati con terreno. Mutuo permute o dilazioni. Tel. 933.8587 - 0336.925.111.

RIVALTA appartamento in palazzina di salone cucina 2 camere doppi servizi e box. Tel. 924.4432.

[redacted]VALTA
confine Rivoli villa nuovissima ottime rifiniture giardino box ampio. Gabetti Rivoli 956.6022.

RIVOLI palazzina in [redacted] nel [redacted] alloggi signorili di 110/125 mq a box. Consuledile 437.4000.

RIVOLI signorile ingresso 4 [redacted] cucin[redacted] bagno ripostiglio cantina ampi balconi. Bimar 011 43.591.

SALICE signorile ingresso su soggiorno cucinino 2 camere servizi posto auto. Bimar 0122.831.778 - 011 43.591.

SANGANO
si prenotano alloggi in villa tipo casali '800 la bellezza e novità del progetto sono compresi nel prezzo. Tel. 933.8587 - 0336.925.111

[redacted] signorile soggiorno con angolo cottura camera soppalcata bagno. Bimar 0122.831.778 - 011 43.591.

SAVOULX frazione Clots in baita nuovi mono/bi/trilocali terrazzi termoautonomo. Bimar 0122.831.778 - 011 43.591.

S. FRANCESCO villetta schiera, uni/bifamiliari giardino privato appartamenti in palazzina in costruzione. Tel. 246.3722.

S. [redacted] parte villa bifamiliare [redacted] soggiorno 3 camere doppi servizi mansarda più bagno box doppio L. 340 milioni. Immobiliare Fumo Tola 994.1068.

S. MAURO bellissima villa 550 mq divisibile 1500 mq giardino tavernetta garage. Vieca 688.9623 - 819.0804.

S. MAURO in casa signorile soggiorno cucina camera terrazzi mq 80 L. 195 milioni volendo box. S.D.M. 898.8625.

S. MAURO pressi via XXV Aprile libero saloncino 3 camere cucina biservizi box L. 240 milioni. Dilazioni. Tel. 547.470.

VALLI DI LANZO (Mezzenile) panoramico mq 100 più 2 posti auto, campo tennis, bocce L. 110 milioni. Eurofid 581.8777.

VENARIA impresa vende prezzi fissi 2 camere cucina bagno L. 160 milioni inoltre 2 camere tinello cucinino bagno L. 186 milioni. Tel. 452.5361.

[redacted] LEGGE 457/78
[redacted] S. Marchese
LIQUIDIAMO
[redacted] appartamenti
[redacted] prezzi particolari
EUROFID 581.8777

VENARIA ultime ville schiera zona Stadio finiture di pregio consegna giugno [redacted] mutui. Tel. [redacted].7947.

VENARIA via Marchese nuovo libero signorile saloncino 2 camere cucina L. 269 milioni. Panorama Casa 771.7047.

[redacted]**NARI**[redacted] zona Stadio impresa vende a prezzi bilocali piano terra con giardino privato 2° piano con mansarda [redacted] da 63 a 130 mq. Tel. [redacted].

VIGONE cascinale indipendente di 6 camere bagno stalla fienile tettoie e terreno mq 3500 L. 270 milioni. Tel. 0121 81.66.

VILLA collina Castiglione 5 km da Torino 220 mq giardino torretta box prestigiosa L. 560 milioni. Univesta 561.7491.

VILLARBASSE cascinale ristrutturato splendida posizione terreno mq 1350 prezzo interessante. I.G.I. 663.5440.

VILLARBASSE precollina villa bifamiliare recente con terreno e box. De Sario 819.2200.

VILLETTA deliziosa precollina Castiglione 5 km da Torino mq 180 prestigiosa L. 370 milioni. Univesta 561.7491.

VILLETTA indipendente 4 [redacted] Grugliasco sala 3 camere tinello cucinino bagno ampliabile giardino box. Ealm 480.135.

VILLE Valdellatorre uni/bifamiglia nuova costruzione zona splendida vendo [redacted]tuo dilazioni. Tel. 967.4687.

VOLPIANO in casa indipendente appartamento di 3 camere tinello cucinino bagno doppio box e giardino. Tel. 924.4432.

VOLP[redacted] in villetta alloggio nuovo signorile con mansarda. Tel. 995.1444 - 0368.937.616.

PIEMONTE

ASTIGIANO rustico con 24 giornate di terreno circostante da L. [redacted]. Bimar 011 43.591.

COLLINA ASTIGIANA
località Soglio cascina [redacted] [redacted] ristrutturare con giardino. Gabetti Mare & Monti 57.87.

MONFERRATO centro paese ingresso tinello cucinino salone 2 camere servizi porticato giardino ristrutturato L. 115 milioni. Studio Tolu 436.8444.

MONTOSO affare in recente condominio soggiorno cucinino 1 camera soppalco L. 42 milioni. Carezzana 011 539.962.

VALGRANA 16 km Cuneo vendesi palazzotto nobile 1700 giardino casa custodi. Tel. 0171 917.708 Rodino.

VILLA prestigiosa, esclusiva, alto standing, di recente costruzione, 750 mq su due piani, alloggio custodi, 55.000 mq a parco botanico, vista strepitosa, vendesi a Moncucco, vicinanze Torino, trattativa riservata, no intermediari. Scrivere: Publikompass 6602 - 10100 Torino.

VINCHIO d'Asti casa libera perfetta con 3 alloggi su 2 piani box tavernetta e piccolo terreno L. 225 milioni trattabili. Nordimmobili 561.1591 - 0337 219.454.

VIVERONE pressi in zona incantevole, ampia cascina, terreno mq 100000 unico corpo. L. 380 milioni. Tel. 011 580.8112.

VALLE D'AOSTA

[redacted] collina Gussayaz posizione soleggiata bilocale libero mq 53 box giardino condominiale. Sena 011 542.015.

LIGURIA

[redacted] Albenga anticipo L. 5 [redacted]lioni rimanenza dilazioni mutui impresa Icomar costruzioni [redacted] vende nel verde bi/trilocali ampi terrazzi termoautonomo a partire [redacted] L. [redacted] milioni. [redacted]. Tel. 0182 595.507 - 011 925.1215.

ALASSIO centro storico appena ristrutturati appartamenti varie metrature [redacted] Tel. 0182 543.480 - 0368 442.752.

ALASSIO in villa sul mare [redacted] 2 [redacted] mare soggiorno cucinino terrazzone giardino L. 380 milioni. Tel. 0182 554.677.

ALASSIO Solva villa nuovissima 160 mq con terreno posto auto soleggiatissima. Tel. 0182 543.480 - 0368 442.752.

ALBENGA solo L. 69 milioni zona residenziale monolocale soggiorno cottura servi[redacted] balcon[redacted]auto. Tel. 0182 972.897.

ALBENGA 3 km mare ingresso cottura sala 2 camere bagno dispensa nuovo L. 150 milioni. Fondocasa 0182 556.060.

ANDORA direttamente da impresa a 50 mt dal mare vendesi appartamenti in costruzione signorili mono/bi/trilocali ampi balconi termoautonomo porte blindate videocitofono box cantina massimo conforto. Ufficio vendite in cantiere. Tel. 0182 87.582 - 0337 375.476.

ARENZANO sul mare bilocale vista mare doppi servizi parking piscina L. 280 milioni. Italgest 0184 449.072.

CERIALE ampia metratura ingresso tinello cucinino camera servizi balconi termoautonomo L. 185 milioni. Tel. 0182 972.897.

[redacted] nuovo appartamento con terrazzo 16 mq termoautonomo tranquillo L. 140 milioni. Italgest 0184 449.072.

CERIALE 1 km mare camera soggiorno cucinino bibalconi vista mare arredato box auto. Tel. 019 616.964.

CHIUSANO & C. Lalle/Ventimiglia ottima posizione 2 appartamenti soggiorno cucinino camera servizi. Tel. 011 568.2858.

FINAL[redacted]
Finalborgo palazzotto da ristrutturare con progetto per 7 appartamento. Gabetti Mare & Monti 57.87.

FINALE LIGURE S. Bernardino nuovi alloggi ingresso indipendente a partire da L. 230 milioni. Il Globo 019 692.930.

FINALE LIGURE vero affare trilocale con terrazzino e cantina in ordine L. 200 milioni. Il Globo 019 692.930.

FINALE LIGURE 200 [redacted] ingresso cucina 2 camere terrazzo cantina termoautonomo. Fondocasa 019 680.710.

FINALE vista mare vendiamo appartamenti varie metrature con giardino privato box auto. Parco e piscina condominiale. Tel. 011 562.1875.

(continua)

Piazza San Carlo.

Via Pietro Micca.

Lingotto.

Lingotto? Sì, Lingotto. Perché nel centro polifunzionale più grande d'Europa, il 5 settembre nascerà uno shopping centre unico al mondo: "I Portici del Lingotto". Da settembre, dunque, Torino avrà un chilometro di portici [redacted] più. In un contesto architettonico di grande fascino, vicino al Centro Congressi, al Centro Fiere, all'Auditorium, agli uffici direzionali di importanti società, al prestigioso Hotel Le Meridien [redacted] al centro di eventi sociali, mondani, culturali ed economici di importanza straordinaria, sarà attivo un complesso di 80 punti vendita che abbracceranno i più diversi settori merceologici. La locazione degli spazi commerciali è quasi completata, ma sono ancora disponibili unità da 108 mq e multipli. Un'opportunità di business da non perdere. L'inaugurazione è alle porte: sarebbe un peccato non esserci.

Per informazioni sulla locazione di unità ancora disponibili, rivolgersi a:
Tel. 011 / 561.70.91 Fax 011 / 531.446

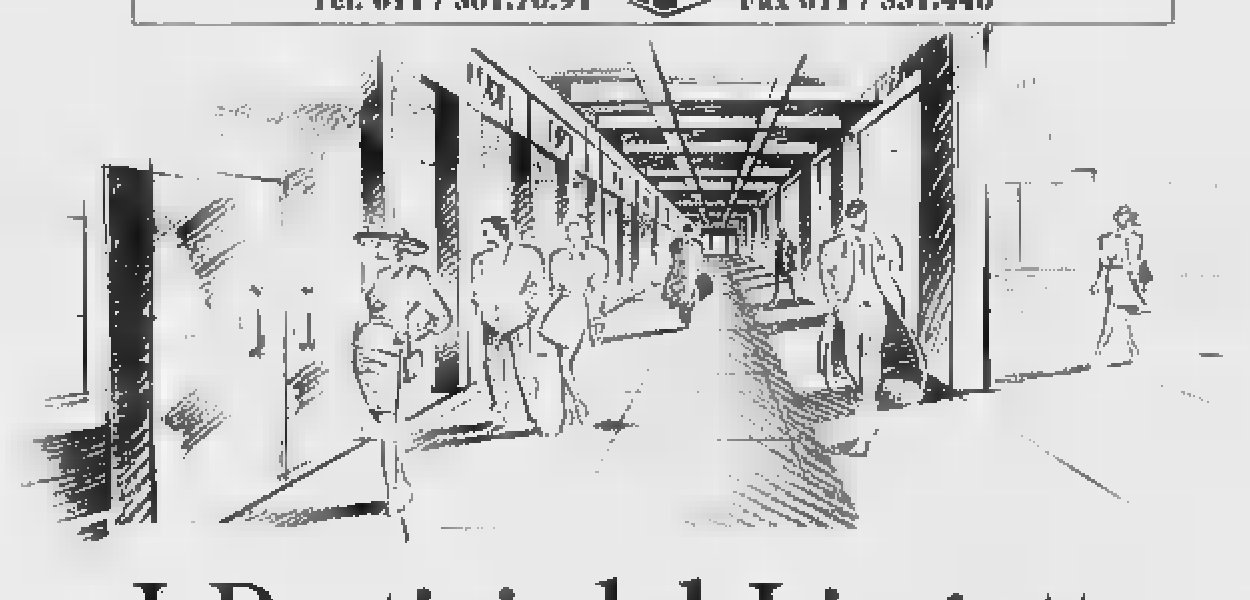

I Portici del Lingotto

Un chilometro di shopping unico al mondo.

I PORTICI

A CURA [redacted] SIMONETTA ROBIONY

fesTIVal

STORIA DELLA TELEVISIONE ITALIANA DI **PIPPO BAUDO**

VISTI DA BAUDO

MARCO COL[redacted]

Lo conosco poco, ma so molte cose su di lui. Columbro è [redacted] presentatore [redacted] ripiego perché la sua ambizione è fare l'attore. Quando Berlusconi, [redacted] è [redacted] ammiratore, lo chiamava per affidargli una trasmissione, già dai tempi di «Tra moglie e marito», Columbro barattava il suo sì con la promessa di uno sceneggiato. Perfetto in coppia con Lorella Cuccarini sia a «Paperissima» sia a «Buona domenica». Gentile, garbato, sorridente, ignora le note [redacted] o le cadute di stile. Ma sogna il cinema. E che si senta felice nascosto dentro il personaggio usato da un copione, lo si vede guardando i suoi occhi che brillano quando recita in una sit-com come quando fa un film-tv. Non vorrei recargli offesa perché lo stimo, ma penso che anche quando conduce [redacted] varietà, Columbro non fa altro [redacted]: recita la parte del presentatore. Il suo merito è che siccome è simpatico e recita bene, gli viene perdonato.

Qui a destra Rabin; sotto il sindaco di Napoli, Bassolino

SI O NO

Alle elezioni

In Italia il governo tecnico di Lamberto Dini è messo tutti i giorni in forse dal dilemma: elezioni sì elezioni no. Il sindaco [redacted] Napoli Bassolino, eletto nelle liste di Sinistra, rilancia alla grande la città: tornano i turisti e gridano al miracolo. Di Pietro, che ha lasciato la toga, [redacted] indagato dalla magistratura di Brescia mentre il ministro della Giustizia Mancuso indaga sul Pool di Milano. Lo scandalo di Affittopoli colpisce il pds: D'Alema cambia [redacted].

RABIN

Assassinato

[redacted] tragedia dell'anno è l'assassinio a novembre di Rabin, l'artefice dell'accordo con i palestinesi di Arafat, ucciso da un ebreo ortodosso. Non piacciono però né la pace in Jugoslavia, che sancisce [redacted] fine della città multietnica di Sarajevo, [redacted] ripresa degli esperimenti nucleari [redacted] Polinesia da parte di Chirac, neo-presidente francese. La foto dell'anno è il piccolo Aladin mutilato a Bihac, in Bosnia, che gioca con una protesi alla gamba.

54

1995

Vi racconto l'arte di presentare

Bonolis, Fazio, Frizzi trio (quasi) nuovo e gran protagonista

Carissimi colleghi presentatori tutti, [redacted] è facile parlare di [redacted]: l'imbarazzo mi blocca perché il vostro mestiere è il mio, e qualunque appunto, battuta, osservazione potrebbe essere scambiato per interesse privato in atti d'ufficio. Però, però... come fare a raccontare la tv senza raccontare i presentatori? A dir la verità, a metà degli Anni Sessanta, volevano farci fuori. Sotto la spinta di una teoria di Sergio Pugliese, allora il patron dei programmi, [redacted] arrivò a sostenere che mentre il presentatore radiofonico era indispensabile, quello televisivo era inutile. In tv le cose [redacted] vedono: che ragione c'era allora di adoperare un signore che dicesse: «Che bella cravatta rossa hai stasera!», se si vedeva che la cravatta c'era, era [redacted] e, probabilmente, anche bella? Furono momenti durissimi. Qualche ostinato come me continuò ad insistere. Altri come Luciano Rispoli, [redacted] optò per la [redacted] dirigenziale, cedettero. Il tempo, però, ci ha dato ragione, tanto è vero che oggi Rispoli è tornato davanti alle telecamere [redacted] ormai non c'è programma che [redacted] si avvalga dell'aiuto di un presentatore. Ma questo non deve generare illusioni. [redacted] mi rivolgo a voi, giovani aspiranti colleghi sparsi per il Paese che mi scrivete a centinaia per avere consigli, vi crucciate perché la sorte avversa vi nega la buona occasione, vi lamentate di non poter emergere [redacted] accusando noi anziani di farvi da «tappo». Non è vero che oggi è più difficile farsi [redacted]. Anzi. L'offerta televisiva si è moltiplicata e le possibilità di farsi notare sono cresciute a dismisura. Ma se chiunque appare in una qualsiasi emittente [redacted] quartiere, crede [redacted] aver raggiunto il traguardo e non si impegna [redacted] migliorarsi, non arriverà [redacted] al [redacted] successo. [redacted] mio appello è per voi. Ricordatevi che per diventare qualcuno occorre avere un fisico, (non parlo di bellezza, [redacted] di «fisicità»); [redacted] voce riconoscibile, (ormai il problema della dizione perfetta è superato); una personalità ben individuata nel condurre lo spettacolo (è lo stile che fa l'uomo). Lo sapete? Una volta hanno perfino provato a sostituirci con [redacted] robot Max Headroom, ma è stato un fallimento. Il ché significa che in questo, come in altri mestieri, la componente umana è fondamentale, coi suoi pregi e i [redacted] difetti. E adesso, in ordine alfabetico, come per le Signore, voglio salutare tre giovani colleghi della televisione [redacted] oggi. Sono tre giovani colleghi già protagonisti [redacted] tutto tondo delle nostre trasmissioni. Dunque, Bonolis Paolo: da «I cervelloni» a «Beato tra le donne» ha sempre dalla sua una dinamicità verbale clamorosa, ritmo perfetto, senso della battuta, e [redacted] esperienza accumulata in anni di tv dei ragazzi. Sono sicuro che, nella fase adulta della sua carriera, la sua frenesia verrà stemperata per approdare a [redacted] ritmo più pacato, comprensibile anche alle vecchie generazioni che dal turbinio delle sue parole escono frastornate. Fazio Fabio: è ironico, [redacted] si capisce che viene dall'esperienza di imitatore. Quando lo seguo in «Quel[redacted] che [redacted] calcio», spunta in lui un po' di Villaggio e un po' di Grillo, però [redacted] come citazioni perché Fazio la personalità ce l'ha e [redacted] esprime nel condurre benissimo il [redacted] caravanserraglio, non sovra-esponendosi mai, anzi, facendo intervenire tutti, dando spazio, regalando occasioni, nell'obiettivo, riuscito, di [redacted] sovraccaricare di sé lo spettacolo. Un augurio e un invito: quello di non fermarsi agli appuntamenti pomeridiani della domenica, ma di osare, arrampicandosi [redacted] le ore alte [redacted] la prima serata. Frizzi Fabrizio: è l'amico di [redacted] il compagno di banco, il figlio che si vorrebbe avere, uno che arriva in famiglia con l'aria gentile di chiedere scusa, dal quale ti aspetti solo cortesie perché detesta [redacted] volgarità e [redacted] desidera traumatizzare, un buono. Con «Scommettiamo che?», il programma del sabato sera legato alla lotteria di Capodanno, ha già avuto il [redacted]. Ma ora vuole cambiare. Caro Fabrizio, ti seguo da quando con Rita Della Chiesa facevi «Tandem», una esperienza quella della televisione dei ragazzi fondamentale per tutti noi e più [redacted] per te, che proprio là, hai trovato tua moglie. Conoscendoti bene, [redacted] che il tuo personaggio subirà una trasformazione, e col tempo muterai forma e linguaggio. E' capitato a tutti. Se metto sul videoregistratore un pezzetto del mio «Settevoci» [redacted] lo paragono con un pezzetto del mio «Numero Uno», mi pare di trovarmi davanti [redacted] due Baudo diversi.

E' DI [redacted]

Partorire a 60 anni

Diventa di moda partorire a 60 anni: il caso di Rosanna [redacted] Corte che, dopo aver perso il figlio ventenne, [redacted] ha voluto [redacted] altro assistita [redacted] medico Severino Antinori, apre un dibattito. Dallo Zaire arriva il virus Ebola che uccide in 48 ore: Richard Preston ne aveva già parlato nel libro «Area [redacted] contagio». Parigi è sconvolta dalle bombe: [redacted] attentati vengono [redacted] fondamentalisti islamici contrari alla pace con Israele: 7 morti, 117 feriti. Cresce il numero dei donatori di organi: è servito l'esempio di Nicholas Green, il bambino ucciso sull'autostrada per Reggio Calabria, i cui [redacted] sono stati dati dai genitori per salvare molte vite.

Fabrizio Frizzi, Paolo Bonolis e Fabio Fazio. A sinistra Simpson, assolto per non aver ucciso la moglie

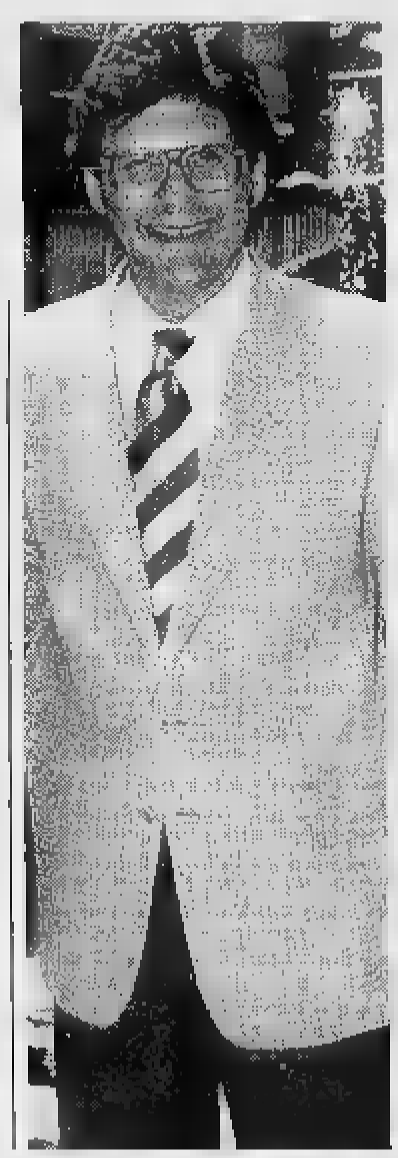

O.J. [redacted]

Assolto dall'accusa

O.J. Simpson, bello, atletico, nero e divo viene assolto dall'accusa di aver ucciso la moglie bianca Nichole da cui era separato: la sentenza spacca l'America. [redacted] Savi della banda [redacted] Uno bianca sono imputati [redacted] 90 rapine e 24 omicidi. Pietro Pacciani [redacted] condannato [redacted] il Mostro di Firenze: verrà assolto in appello, ma il suo caso [redacted] riaperto [redacted] nuove rivelazioni. Tullio Brigida confessa di aver sepolto i tre figlioletti a Cerveteri e viene accusato di omicidio plurimo. Un'intera famiglia [redacted] butta [redacted] viadotto dell'Aquila suicidandosi perché perseguitata dagli usurai: il dramma sarà all'origine di [redacted] legge sull'usura.

VISTI DA BAUDO

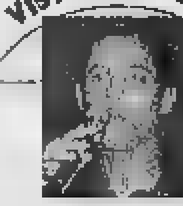

[redacted]

In occasione di un «Fantastico» si presentò a noi un ragazzo di Augusta, in Sicilia, con tanti capelli e tante [redacted]. Fu il provino più logorroico a cui abbia mai assistito. Un fiume di battute, canzoni, imitazioni. Alla fine avevamo una bobina da 50 minuti. Gino Landi mi disse «Questo Fiorello diventerà qualcuno, anche se noi non possiamo adoperarlo». Cercavamo infatti giovani capaci di fare interventi di cinque-sei minuti, e Fiorello ci avrebbe scombussolato tutta la «scaletta». Peccato, [redacted] poter dire «l'ho lanciato io». Invece a farlo esplodere è stato il karaoke in piazza. Apprezzo in lui la sincerità, lo slancio, l'assenza di regole, il buttarsi a cantare e a [illegible] senza distinguere l'uno dall'altro. Quando tutto questo sarà confortato da un maggiore controllo, sono sicuro che avremo un nuovo «one-man-show».

SCHUMACHER

Passa alla Ferrari

Schumacher, campione del mondo di Formula Uno, passa alla Ferrari per 32 miliardi a stagione. Hugh Grant, il divo di «Quattro matrimoni e un funerale», è sorpreso in auto con la prostituta Divine. Il festival di Sanremo con Pippo Baudo, in compagnia di Anna Falchi e Claudia Koll, ferma l'Italia per quattro serate: 17 milioni a gran finale. «Forrest Gump», il film dedicato ai candidi e agli sciocchi di tutto il mondo, vince l'Oscar.

Qui accanto Schumacher, campione di Formula Uno. In basso a sinistra [redacted] Clinton

MITTERRAND

Francia in lutto

Shoko Asahara, capo della [redacted] della Suprema Verità, viene arrestato a Tokyo: è accusato per gli attentati [redacted] gas nervino della metropolitana che hanno fatto 12 morti e 5500 intossicati. Suscita cordoglio la morte di Mitterrand, ultimo grande socialista europeo, l'intellettuale che ha governato come un sovrano la Francia per 14 [redacted]. Eltsin, il Corvo Bianco della Russia, non riesce a sconfiggere la rivolta indipendentista in Cecenia. Clinton, il ragazzo presidente degli Usa, è [redacted] prese con due estremismi: quello dei neri islamici che in un milione sfilano davanti alla Casa Bianca, quello [redacted] neonazisti di Oklahoma che con un autobomba hanno provocato 170 morti. Lo Scandalo Whitewater, in cui è coinvolta [redacted] moglie Hillary, è la terza spina nel suo fianco

BOIDI
BUONA PASQUA
PROFUMI

LE PAGELLE DI EDOARDO RASPELLI «Ho provato per voi l'Alberto Ciarla di Roma e il Turin Palace»

FATEVI scaricare dal vostro taxi in questo angolo di Roma: che fascino avrebbe se le bancarelle del tradizionale mercato, le case secolari non venissero sommerse dalla marea metallica di centinaia di auto. Grandi vasi di piante verdi fuori, sulla strada, davanti al ristorante meta di questa nostra tappa settimanale e poi, dentro, un locale tra il romantico e il galeotto. Prevale il colore scuro, i toni sono soffusi e attutiti, ci sono giochi di specchi.

I vostri primi minuti in questo celebre e celebrato ristorante romano li passerete seduti ai quattro posti di uno stretto divano che fronteggia il banco del bar. Si beve una cosa, si dà un'occhiata al menù, si scelgono i propri piatti davanti ad una flûte (senza dimenticare che a tavola il pane e Prosecco costeranno 5000 lire: il coperto, come da ordine di Rutelli, lo vedete, qui ed in tutti i ristoranti romani è stato abolito...).

Uno stretto pertugio vi porterà alle toilette; sulla vostra sinistra, oltre una grande originale parete cristallina sostano, sotto una luce discreta, un mare di bottiglie: ma che ci faranno mai tutte quelle polverose bottiglie di vino rosso per una cucina che ha il pesce sugli scudi e nelle pentole? Boh.

Predomina il nero di soffitti e pareti, spicca il rosso delle romantiche candele, dei lillipuziani tovaglioli e dei centrini e preziosi sottopiatti argentati. Alle pareti, tra un acquario e l'altro, spuntano diplomi vari e opere di grafica contemporanea anche importante. I tavoli sono a misura di tovagliolo: lillipuziani anche questi e vicini vicini, «a castello» avrebbe detto una volta Luca Goldoni. Sulle tovaglie azzurrine sostano vasettini con bei fiori freschi. Per il vostro bianco ci sono opportuni secchielli a stelo.

Certo, non è colpa del bravo Alberto Ciarla se il giapponese di fianco a te digerisce rumorosamente tra una sigaretta e l'altra mentre tu sei al primo piatto. Certo, è colpa del ristoratore se l'uomo politico importante e il dirigente della famosa organizzazione sportiva e lo sconosciuto cliente americano si accende un sigaro a pochi metri da te che stai mangiando il secondo... Certo che, se i tavoli fossero un poco più distanti...

Tirati su il morale: le posate sono quelle belle, argentate di Broggi, su certi tavoli arrivano alzate di frutti di mare crudi su opportuno letto di ghiaccio, l'assortimento dei vini è notevole, il Frascati Castel de Paolis Vigna Adriana dell'ex sottosegretario Giulio Santarelli è buono ed interessante, i tanti lui sorridono sornioni alle tante lei di questo locale quasi galeotto...

Il servizio è buono (anche se non capirai perché il dolce che hai chiesto ti sarà portato tagliato a pezzettini su una alzata come fosse della piccola pasticceria). La cosa più deludente è la cucina, che è di quelle che rientrano nella categoria «Voglio ma non posso». Il mio menù-abbuffata è un'alternanza di piatti dallo scadente al discreto ma niente di più. Tra i correttI, l'insalata di gamberotti conditi dall'olio extra vergine di Velletri della casa, ma le tanto decantate fettuccine alle sono un'insulsa commistione di pasta e conchigliacei dove il gusto prevalente è dato dalla volgare, gastronomicamente insensata valanga di pomodoro. Tanta voglia di fare, anche, nel fritto «all'antica» di molluschi e gamberi... Certo che se avessero anche del sapore.... Prevale il piccante poi, nelle mazzancolle al coccio, secondo l'uso romano, forse, ma che trasforma il tutto in un piatto abbastanza slegato.

Sono buoni i bigné di ricotta, peccato che l'intervento della cucina di piazza San Cosimato si sia limitato a riempire dei buoni contenitori acquistati fuori.

Della buona torta di pinoli alla crema, che ti arriva, chissà perché, spezzettata, abbiamo scritto sopra.

Spesa media tra le 100 e le 110.000 lire.

Provato il 18 gennaio 1996.

IL RISTORANTE

RISTORANTE	ALBERTO CIARLA
INDIRIZZO	Roma, p. S. Cosimato 40
TELEFONO	(06) 58.18.668
FAX	(06) 58.84.377

Aperto solo la sera. CHIUSO domenica

CARTE DI CREDITO American Express, Bankamericard Visa, Cartasì, Diners

VOTO	13/20
FASCIA DI PREZZO	A

UN POSTO DA VIP CON TROPPE PECCHE

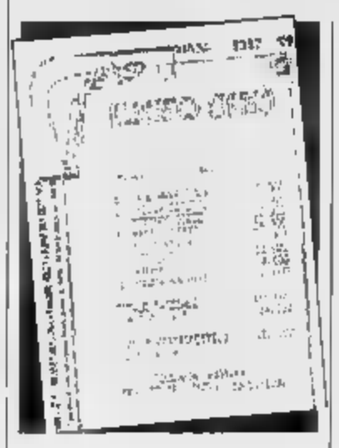

SOTTO I 10/20 DA PESSIMA A MEDIOCRE

DA 10 A 12/20 DA SUFFICIENTE A DISCRETO

DA 13 A 14/20 BUONO, CURATO E ORIGINALE

DA 15 A 16/20 GRANDE CUCINA, OTTIMI VINI

DA 17 A 20/20 SUPER, RIMEMBRABILE

LA prima buona impressione è quella ricevuta al telefono quando, da sconosciuto, domando: «Mi può passare il ricevimento? Devo fare prenotazione». Quante volte, sconsolati, vi sarete sentiti rispondere quell'obbrobrio linguistico italiano di settimino...». Qui, invece, ribattono un corretto: «Subito signore».

Quando poi dirai, una mattina di marzo (memore di analoghe negative esperienze in altri alberghi italiani): «Arriverò prima di mezzogiorno: è troppo presto?», ti risponderanno: «No, non è sono problemi... venga pure con suo comodo...». La risposta sarà cordiale, attenta, professionale di quando, sempre da sconosciuto, chiederai per telefono categoria e prezzi di camere e prima colazione...

Fuori, al di là della strada, c'è stazione di Porta Nuova, con tutta la sua fauna e i suoi problemi. Qua, piccolo gioiello: una catenella incornicia il posto dove lasciare per qualche istante, mezza dentro e mezzo fuori, la vostra macchina, poi, spinta a prima porta a vetri, spalancata la seconda dalla cellula fotoelettrica, eccovi entrare nel migliore hôtel della città, un cinque stelle di un tempo sceso a quattro (come molti altri in Italia) per dare, con l'Iva ridotta, una qualità sempre uguale ad un prezzo più abbordabile. Il ricevimento è pronto, il portiere anche: la vostra macchina sparisce in quattro e quatt'otto, inghiottita dai provvidenziali tre piani del garage sotterraneo di cui dispone il Turin Palace.

Oddio, alle 12, quando io sono arrivato inatteso, nel frigobar non c'erano. Ma sono apparsi miracolosamente alle 17, quando rientrato dopo la mia prova al ristorante: mi riferisco ai tappini per richiudere la bottiglietta dell'acqua minerale e al cucchiaino per mescolare la vostra medicina. Certo, la governante legge i giornali... ma è anche per questa attenzione, forse, che, una volta imparata a livello nazionale la lezione, potrà numerare, pur in questa piccola cosa, la qualità dell'hôtellerie tricolore.

E' bellissimo il salone d'ingresso, dall'altissimo soffitto, dai grandi tendoni, con divani e poltrone avvolgenti, con lo scampolo di verde in cui spicca la statua mitologica di gesso oltre le vetrate; altrettanto fascino lo darà il salone delle feste dei ricevimenti dove, dal soffitto e sui muri, spiccano lampadari e applique in vetro di Murano che, in questo hôtel nel 1872, sono gli stessi che vedevano gli ospiti della Torino 1935.

Un negozio parrucchiere esterno (ma con l'ingresso anche dall'hôtel), un bar in bambù e midollino in stile «africano» (forse da rallegrare), con un servizio cortese ed attento, un bellissimo scaleo in ferro battuto con il corrimano in ottone dorato su cui spicca, piano su piano, grappolo di tre lampioncini.

Un taglio «antico» piacevole e caldo, che si ripete nelle camere, quasi tutte ristrutturate poco, dove predominano i mobili antichi, quelli in stile, calde per i legni, i tendoni, le pareti dai sobri tenui colori, i bei bagni.

Dirottato nella 428, passando lungo corridoi ampi su cui si aprono vetrinette illuminate, illeggiadriti da grandi con piante verdi, ecco un piccolo ingresso con bel lampadario, gli armadi guardaroba che si illuminano quando apri le porticine, la cassaforte (tradizionale, a combinazione), lo spazio per appendere i pantaloni (e, vivaddio, rimangono belli stesi).

Il bagno ha anche delle simpatiche luci regolabili ed è diviso in due: prima un paio di ampi lavelli e la vasca da bagno con tenda antispruzzi (ma per la doccia a questo livello sarebbe preferibile il vetro), poi, oltre porticina scorrevole, bidet, water e finestralla che dà sulla strada.

«Solo» 4 stella, ma se date la biancheria sporca entro le 10, alle 18 vi sarà riconsegnata lavata e stirata, in più avete a vostra disposizione una sveglia umana (anche ci sono 125 tra camere e suite), pure, un discreto ristorante (che sarà rinfrescato).

Da venerdì fino a domenica notte i prezzi delle camere vengono scontati ed invitano a passare la fine settimana nella città del Museo Egizio e del Lingotto.

Provato il 13 marzo 1996.

L'ALBERGO

HOTEL	
INDIRIZZO	Torino, via Sacchi 8
TELEFONO	(011) 56.25.511
FAX	(011) 56.12.187
CATEGORIA	****

QUATTRO STELLE QUASI PERFETTE

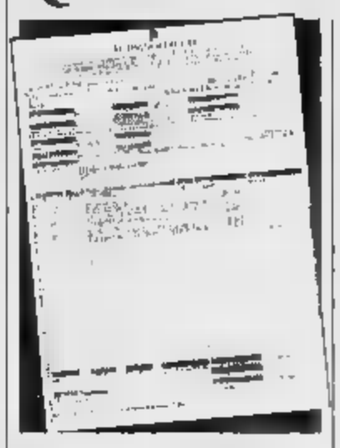

PREZZI	
SINGOLA	198.000
	230.000
DOPPIA	250.000
	310.000

PICCOLA COLAZIONE INCLUSA

I GIOCHI

ROMPICAPO (Dario De Toffoli)

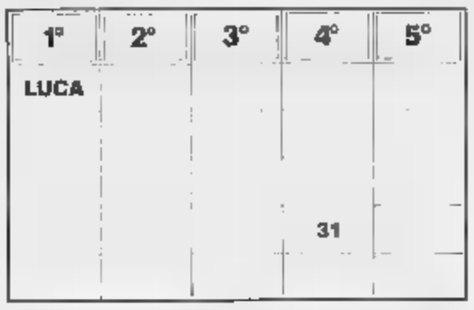

In una cordata di alpinisti sono 5 scalatori m indiana. Sono differenti i loro nomi, i cognomi e le età (da minimo di 31 a un massimo di 39 anni); ciascuno di loro proviene inoltre da diverso club montano e ha un differente hobby predominante.

1. Turchesi è appassionato di musica; Sandro, il cui gnome non è Bianchi, di testo.

2. Lo scalatore di Cortina, che non è il primo né il terzo, ha 38 anni; quello di Garessio ne ha 3 più di Antonello.

3. Verdi è di Tarvisio ed è subito dietro Piero, mentre precede il trentatreenne.

4. Il primo in cordata è Luca; il secondo non è Vittorio Neri e non appartiene al club di Sestola e di Garessio.

5. L'appassionato lettura ha 36 anni ed è più anziano dello scalatore di Livigno, che non è il quarto

6. Il trentunenne è il quarto della cordata; il trentanovenne non si chiama Sandro né Bianchi.

7. Gialli, che non è il primo né il terzo, precede di un solo posto l'appassionato di cinema, che è di Livigno.

8. Piero, appassionato di pittura, ha 2 anni più del terzo della cordata, il cui cognome non è Neri né Turchesi.

Qual è il nome di Verdi? Quanti anni ha lo scalatore di Sestola? Che hobby ha il primo della cordata?

NUOVOPAROLIERE (Izzo & D.D.T)

	a	b	c	d
1	T	F	E	A
2	E	C	B	R
3	M	Z	U	E
4	O	I	M	N

	a	b	c	d
1	R	E	V	A
2	S	I	R	T
3	N	T	I	U
4	E	E	P	T

In ciascuno schema dovete trovare il maggior numero possibile di parole attraversando caselle contigue. In una parola ogni lettera può essere usata una sola volta. Per esempio nella griglia a destra, da a1 si legge RIVESTITURA; noi abbiamo trovato altre 65 parole di almeno 5 lettere (10 la più lunga). E voi? La griglia a sinistra è difficile: vi si celano poche parole di almeno 5 lettere, alcune davvero insolite (da 5 a 10 lettere). Esempio: da c2 GREMI. Noi ne abbiamo trovate in tutto 11. E voi? Scriveteci!

SESTO ACUTO (SD2)

Il periodo in cui lavoravo nel Circo Lare durò circa tre anni. Ero ben voluto da tutti, anche talvolta Dedè e Dodò, due clown gemelli assolutamente indistinguibili, avano un modo davvero molto personale di dimostrarmelo, burlandomi e mettendomi costantemente alla prova. Tenevano sempre in tasca un fazzoletto che poteva essere o blu o giallo: se era blu, qualsiasi cosa avesse detto chi l'aveva in tasca sarebbe stata vera, se era giallo sarebbe stata falsa. Un giorno uno di loro mi si avvicinò dicendo: «Quello di noi che ha in tasca un fazzoletto giallo». Mi bastò poco per capire quale dei due mi stesse parlando. Quale dei due fratelli era quel clown?

PAROLEINCROCIATE (Rocchi-Disegnatori Riuniti)

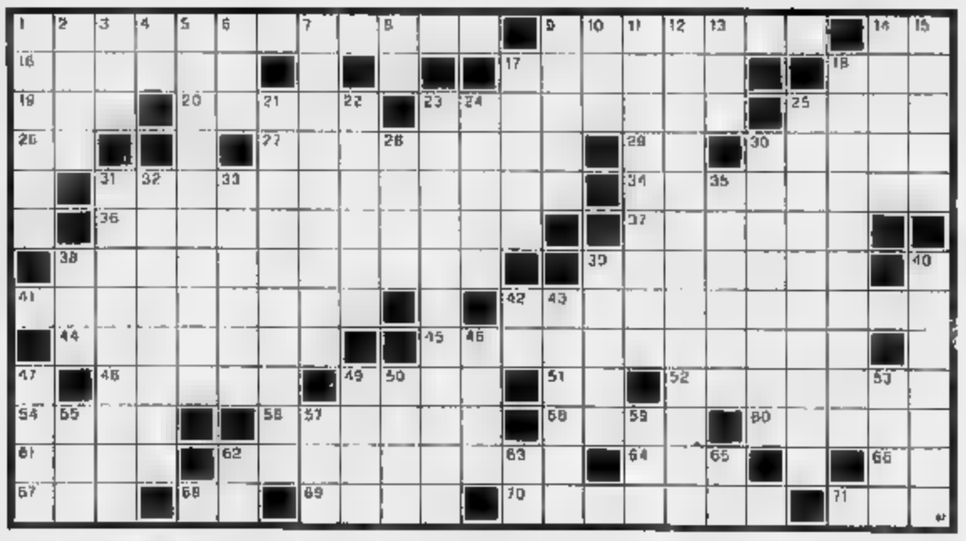

ORIZZONTALI: 1. Indirizzato a dare politica a tanti; Relazione clinica, **14.** Scrisse «La locandiera» (iniz.); **16.** Invidia astiosa e maligna; **17.** Catalogo di libri sacri; **18.** Città pirenaica francese; **19.** Altare d'altri tempi; il poeta romano di «Giorni solenni»; **23.** Il nome di Montecuccoli; **25.** Pompeo geografo latino di origine iberica; **26.** Qui... in fondo; **27.** Disposizioni che precedono il codice civile; **29.** Diffuso infuso; **30.** Colpi sul ring; **31.** Donne sarde; **34.** Il giureconsulto della «Magna Glossa»; **35.** Il mercurio... popolare; **37.** Fori nasali; **38.** Il primo periodo del neozoico; **39.** Lo Stato di Maseru; **41.** Un sul bob; Immaginari infondati; **44.** Frutti un po' aspri; . Schizzinosa e di gusti difficili; **48.** Accademia milanese; **49.** Un attrezzo tessile; **51.** Iniz. di Frassica; **52.** Piccolo falco usato un tempo per la caccia; **54.** Lo Stato di Vientiane; **56.** Città sul Don; **58.** Un tegolo di ; **60** Composti organici volatili; **61.** Furono alleati di Cesare contro Ariovisto; **62.** Minuscoli Passeriformi africani; **64.** La coppiera sull'Olimpo; **66.** Iniz. di Canova; **67.** Auto a Piccadilly; **68.** Il più lungo fiume italiano; **69.** Fa lordo il netto; **70.** L'alloggiamento della gemma; **71.** Il numero... fuoriclasse.

VERTICALI: 1. Il commediografo di «Aulularia»; **2.** Forma il Garigliano; **3.** Frutto che si plucca; **4.** Consonante greca; **5.** Aprire una finestra; Il nome di Longanesi; **7.** pronome; La fibra tessile dell'ortica bianca; **10.** Prefisso per vino; **11.** Antonio pittore e incisore (1819-1882); **12.** Un classico; **13.** Può anche essere confessione; **14.** Pedata; **16.** Brutta situazione; **17.** Una costellazione boreale; . Collocare a riposo; **21.** Caricare rudemente il contravanti; Spietato e inumano; **23.** Tula giovane; Fiorisce una sola volta; **25.** Territorio di un nobile; **28.** Trasmissione vivo; **30.** Poeta d'Asmo; **31.** Freddura basata su un gioco di parole; **32.** Finire in secca; **33.** Il regista di «Superman III»; **35.** Quadro senza valore; **36.** Registro automobilistico (sigla); **39.** In prov. di Bergamo; **40.** Relativo a una città cretese; **42.** Le iniziali della Huppert; **43.** Una pianta acquatica con fiori bianchi; **46.** Rifugi di malviventi; **47.** Il nome del celebre Guinness; **49.** Regge la bandiera; **50.** Stella del cinema; **53.** Lo Stato di Tabriz; **55.** Il nome della poetessa Negri; **57.** Il decimo sul datario; **59.** La partita tennisti; Teatro classico giapponese; **63.** Lancio... dentro; Un po' di enigmistica.

MASTERMIND (Gigi)

Proposte		Risposte
N N R V		
G R N V	○○	
B N N A	●●	
R V G B	●●○	
B N V A	●●○	

Proposte:
A = azzurro
B = bianco
G = giallo
N = nero
R = rosso
V = verde.

Risposte:
= colore giusto al posto giusto; bianco = colore giusto al posto sbagliato.
Sulla base delle cinque proposte a risposte presentate, trovare la giusta combinazione finale.

A cura di **Morosetti**

Le soluzioni saranno pubblicate su **STAMPA** martedì Aprile 1996

(frase: 5, 9)

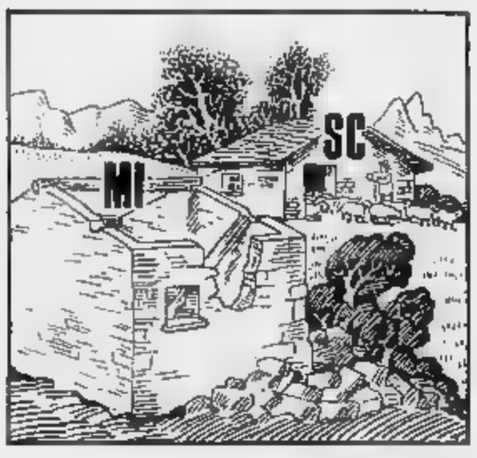

(Folter)

Buona Pasqua! Con l'augurio che nell'uovo ci siano solo sorprese piacevoli. Così come auguriamo che piacevole possa essere la gara in programma domani, Lunedì dell'Angelo, a di Piacenza. Lo scorso vittoria Benito Ruggiero Circolo Concorezzo, dopo due secondi posti. Riuscirà a ripetersi? Si gioca come solito presso il simpatico Ristorante Pancini, sperando di superare le cinquanta presenze: per la la gara, denominata «Trofeo Murelli», giunge alla dodicesima edizione. Ora rapido sguardo al diagramma: nonostante tutto non si di un «pesce d'aprile» ritardato, di una composizione di oltre un secolo fa, nella quale il Bianco, con una astuta sequenza, pone le basi per la «cavalcata» finale...

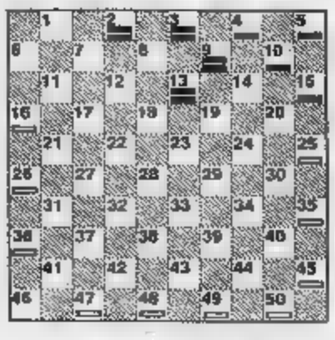

Diagramma: 1886, La grande cavalcata; il Bianco muove e vince.

(Alo)

Sabato prossimo il grande scacchista Gary Kasparov festeggia i anni. Un compleanno agrodolce: la casa americana di informatica Intel non ha infatti rinnovato la sponsorizzazione, Gary si è consolato la sfida «Deep Blue», computer della Ibm, che gli ha fruttato mila dollari. Non è stata una vittoria facile, a differenza quanto tutti pensavano vigilia. Anzi Kasparov ha perso la prima partita questo ha l'interesse sulla sfida; ne hanno parlato in prima pagina i principali quotidiani, moltissimi sono stati i servizi televisivi. Alla fine 4 a 2 per Kasparov, ma, come ha detto lo stesso Gary, «è stato molto difficile». Archiviata la sfida, già si pensa alla rivincita il prossimo Kasparov si è detto pronto. Deep chissà.

Diagramma: Deep Blue - Kasparov; il Bianco muove e vince.

Teatro di De Filippo a Napoli

La famiglia De Filippo donerà al Comune di Napoli il teatro «San Ferdinando» che sarà sede di una fondazione che perpetui la memoria di Eduardo. L'intesa tra la famiglia De Filippo e l'amministrazione comunale è stata resa nota questa mattina con una dichiarazione congiunta di Luca De Filippo (foto) e del sindaco Antonio Bassolino. «Ci siamo visti più volte in questi mesi - si legge nella dichiarazione - per il problema del San Ferdinando. E' stata ormai raggiunta un'intesa per la donazione del teatro da parte della famiglia De Filippo ed il suo passaggio al Comune. Sarà il Comune a restaurarlo in modo da farne sede di una fondazione "Eduardo De Filippo" in memoria del grande Eduardo». Luca De Filippo e Bassolino hanno precisato che la fondazione «sarà formata dalla famiglia e dal Comune e promuoverà attività ed iniziative culturali». Il teatro potrà poi essere reimmesso nel circuito teatrale napoletano ed italiano.

«Toy Story» in videocassetta

Dopo aver sbancato i botteghini di tutto il mondo e riempito i negozi di giocattoli, la Walt Disney, con «Toy Story» (foto), si prepara ad invadere anche il mercato dell'home video. Seguendo una politica ormai consolidata, la Disney sta per varare la commercializzazione di trentasette milioni di cassette per il prossimo autunno; il tutto per raggiungere la cifra record di cinquecento milioni di dollari in vendite. Attualmente, il punto di riferimento in fatto di home video è «Il re Leone», che detiene il record di videocassette messe in commercio: trenta milioni di copie per quattrocentocinquanta milioni di dollari. «Toy Story», che ha vinto anche un Oscar per gli effetti speciali, racconta delle avventure di un gruppo di giocattoli animati che ne combinano di tutti i colori e vengono guidati dall'astronauta Buzz Lightyear e da Woody «the Cow-boy».

LA STAMPA

SPETTACOLI

Domenica 7 Aprile 1996 29

COSI' SUL MERCATO

IL
6,6 per cento delle major discografiche: ma solo per l'aumento dei prezzi.

LA
Dei prodotti a medio prezzo: dal 14,9 al 21 per cento.

LA MUSICA
La vendita invertendo una tendenza consolidata: 48,3% del fatturato contro il 45,7% locale.

CD
La vendita per la prima volta dall'82: 760.000 in rispetto al '94.
Dal 6% di vendita, il fatturato passa da a 37,2 miliardi.

CASSETTE
Il : 15,2 milioni di pezzi contro i 15,4 del '94.

IL VINILE
Crolla dal 5,7 all'1,07%.
Crolla dal 2 all'1,76 cento dei pezzi venduti.

(DATI «MUSICA & DISCHI»)

Giovedì sera su Raiuno tornano Baudo e i suoi cantanti: che di dischi ne hanno venduti pochi

Ormai con 2500 album si entra in classifica

Minghi vuol disertare lo show di Pippo

Dal 3 maggio

Tina dei miracoli ancora in tour

PARIGI. Partirà da Bercy, il 3 maggio prossimo, il primo tour dopo anni di Tina Turner, e ogni volta ci si stupisce che la venere nera del rock ritorni in pista, avendo annunciato mille volte il proprio ritiro. In realtà, come ognuno ha visto nella breve e folgorante apparizione al Festival, Tina Turner ha motivo per ritirarsi: a anni, resta una delle donne più giovani e vitali dello showbusiness internazionale, straripante di energia ben più della troppo raffinata e compassata Cher, che pure è di una decina d'anni più giovane di lei. Con il piccolo aiuto della chirurgia estetica, con uno stuolo di curatori d'immagine al suo fianco e un bravissimo parrucchiere che le inventa meravigliose protesi per i capelli, ha come arma principale un fisico sempre snello e scattante, mantenuto con decenni di ballo e ginnastica.

Certo, cambia lo stile delle sue canzoni. «Wildest Dreams», il disco uscito all'inizio di aprile, è assai più dolcemente ritmico, con solo un paio di brani di spinta: «Whatever You Want», il più sentito, e «Goldeneye» scritto per l'ultimo film della serie «007» da Bono e The Edge, vicini di casa della cantante nel Sud della Francia dove vanno a svernare - beati loro - i Vip del rock. Tutto il resto dell'album, prodotto in gran parte da Trevor Horn, è pop elegante e di omologato gusto internazionale, con perfino un duetto con il sex symbol Banderas. In Italia, la Turner arriverà dal vivo in diverse stagioni: il debutto è per il 7 luglio all'Olimpico di Roma, l'8 Salerno; il 25/26 settembre concerti al Forum di Milano, il 27 e 28 al Palasport di Bologna. [m. v.]

SANREMO TOP

Felici di tornare al teatro Ariston soprattutto Ron e Le Storie Tese

SANREMO FLOP

Sei giorni di diretta in tv hanno causato la crisi del desiderio canzonettistico?

SANREMO. Giovedì sera alle 20,40 Pippo Baudo ritorna in diretta sul palco fatale dell'Ariston con «Sanremo Top», carrellata delle canzoni che più sono piaciute del passato Festival, il superpresentatore cercherà di tirare le fila di quanto il successo - cioè poco - nel mercato discografico dopo la nevrotica ed interminabile edizione della manifestazione un tempo più amata dagli italiani. Non sarà un ritorno trionfale, e non solo Pippo non è ancora in forma piena dopo l'intervento del 27 febbraio scorso: i suoi collaboratori sono in questi giorni costretti a rincorrere divi e divetti in fuga dall'appuntamento «Top» per il quale si erano impegnati fin da gennaio, firmando l'adesione a Sanremo. Potrebbero essere carte bollate, per esempio, nei confronti di Amedeus Minghi, che la stessa sera di Sanremo Top ha un concerto esaurito a Salerno e fino alla settimana scorsa non voleva saperne di rinviarlo. Felici di tornare sul luogo del delitto, invece, sia il vincitore Ron che i secondi classificati Elio e le Storie Tese, che hanno solo adesso nei negozi i loro album e sono ben contenti di farsi finalmente un po' di pubblicità.

La situazione non è allegra. Segnale, nell'effimero, di un momento economico tutt'altro che roseo, la commercializzazione di supporti musicali attraversa un periodo di grave crisi: si dice che basti ormai vendere 2500 copie di un album per finire in classifica fra i primi dieci; ed è la musica made in Sanremo a soffrire maggiormente della sfavorevole congiuntura. Secondo «Musica & Dischi», autorevole mensile specializzato, i sei giorni di diretta hanno provocato una caduta del desiderio canzonettistico alla sanremese, ritorcendosi contro le vendite. I saloni della tv se ne intendono di varietà ma non di marketing: sei serate avrebbero magari potuto funzionare attirando ogni volta un segmento di pubblico diverso. Bastava fare una volta il liscio, un'altra il rock, un'altra ancora la melodia e si sarebbe attivato un del tutto differente: ma tant'è, la discografia appare sempre prona alla dea tv, e poi paga.

Inoltre, dopo sei anni di strapotere del prodotto italiano - incominciati con la famosa sconfitta di Madonna e Rolling Stones ad opera di Vasco, dal vivo - la musica internazionale è a piacere: e di quest'inversione di tendenza Sanremo aveva colto l'inizio, con quella sventagliata di ospiti che andavano da Alanis Morissette (ventunesima nella hit parade della settimana scorsa) e Michael Bolton (sesto) fino al Springsteen (tredicesimo). Ma gli stranieri, in fondo, non hanno fatto che enfatizzare la mesta qualità media degli italiani.

Le due compilations del Festival sono adesso al primo e al quarto posto nella hit parade. Il problema, però, sono i numeri delle copie vendute. Giorgia è terza in classifica, ma con un disco di brani classici con il solo inedito sanremese; stesso fenomeno per Ron, quinto con l'album che raccoglie i suoi maggiori successi. Buono il risultato per Spagna, al settimo posto (davanti a Vasco!) con i suoi «Lupi Solitari»: la sua popolarità è in crescita costante. Con furbizia, alcuni sanremesi sono riusciti a rimanere a lungo in tv per potenziare l'effetto Festival: Minghi ha scaldato per una settimana intera le poltrone del Costanzo Show, alzandosi di tanto in tanto a cantare una e garantendosi così una permanenza lunga in classifica (attualmente al posto).

Va male discograficamente, Sanremo, soprattutto per i giovani virgulti: essendosi dati alla fuga Gianluca Grignani e Daniele Silvestri, l'unico ad avere un qualche successino è stato Massimo Di Cataldo, promosso fra i big ed ora al diciottesimo posto. Della vincitrice poi, la simpatica Syria, non si sente neanche parlare. Proprio come succedeva in chi Sanremo, quando il senso del primo classificato sfuggiva e coloro che dentro le segrete stanze. La classifica sembra comunque premiare le facce tv, determinando indici di gradimento nei quali la musica è soltanto uno fra tanti ingredienti: il serissimo Alessandro Errico, il divo di «Amici», si affaccia al ventiduesimo posto e rimarcare il fenomeno. E è sottolineare che c'è poco da ridere.

Venegoni

Foto grande, Baudo con Ferilli e Mazza. Da sinistra: Ivana Spagna, Minghi, Syria. Qui sopra, Tina Turner

Dopo sei anni di strapotere italiano tornano in vetta gli stranieri

Los Angeles vuole sanare complessi d'inferiorità

La tv ora è un genere nobile ha un museo tutto per sé

LOS ANGELES. Anche se ogni sera dai 60 agli 80 milioni di americani accendono il loro apparecchio televisivo, la televisione continua a soffrire di un complesso di inferiorità, nei confronti del cinema e del mondo della cultura in generale. Adesso la televisione ha un palazzo che le dà immediata nobilità: un nel di Beverly Hills, dedicato tutto a sé e alla radio.

Un Museum of Television and Radio c'era già in realtà a New York, nella 52ª. Funzionerà come una qualunque biblioteca pubblica e ospiterà una collezione enorme: tra radio e televisione, ci sono 75 mila programmi. chi andrà per consultare vecchi show di Sally Raphael piuttosto che di «Geraldo!» resterà deluso. Non si trova neanche quell'episodio del «Jenny Jones Show» in cui un teenager si è a corteggiare in diretta un ospite che il giorno dopo, sentitosi umiliato davanti a platea nazionale che avrebbe potuto credere che gay, si è presentato casa dell'ospite e lo ha freddato con un colpo di pistola. Ci sono invece i momenti più gloriosi dei due media, come il primo «Fireside chat» di Franklin D. Roosevelt, la prima conversazione al caminetto. C'è anche «War of the worlds», la famosa trasmissione di Orson Wells che ha fatto credere all'America impaurita che gli extraterrestri erano sbarcati. Per quanto riguarda la tv, ci sono invece tutti i filmati disponibili sull'assassinio Kennedy piuttosto che la prima apparsa dei Beatles al «Ed Sullivan Show» o l'intera collezione di «NYPD Blue». «Nonostante quello che si dice», sostiene il creatore di quest'ultimo sceneggiato, Steven Bochco, «la televisione di questi ultimi 30-40 anni ha prodotto una grande quantità di lavori straordinari». «Non c'è altro medium», aggiunge Dick Wolf, di «Law and order», «che sa riflettere meglio ciò che il Paese pensa e sente in quel momento della storia». [l. a.]

Novantaduenne, vinse un Oscar per la grande interpretazione nel film «La Signora Miniver»

Morta Greer Garson, matriarca di Hollywood

Capelli rossi, fu indimenticabile protagonista di «Madame Curie»

SCOMPARSA ultranovantenne e pratica inattiva (salvo saltuarie apparizioni) dal 1955, Greer Garson ha fatto il tempo a essere dimenticata dai più: forse perché la sua carriera, avviata in modo folgorante, nel giro di un decennio era già al tramonto; forse perché molti la fulva irlandese dagli occhi verdi non era considerata una valida attrice. Disegnandone uno spiritoso ritratto in «Star» (Marsilio, 1985), Alvise Sapori riferisce che nel periodo di maggiore gloria, quando la Garson dominava nella lista dei dieci divi che incassavano di più, a Hollywood circolava il lei la micidiale battuta «Lassie è Greer Garson il pelo». Eppure c'è chi è convinto del contrario; e cioè del fatto che fu la Metro Goldwin Mayer a imbalsamare il talento dell'attrice relegandola in ruoli edificanti che peraltro le meritarono nominations e un Oscar. Ed è davvero un bel record per una che è arrivata a fare solo 25 film.

Greer Garson la bravissima interprete de «Addio Mr. Chips» e «La saga dei Forsyte»

Nata in County Down nell'Ulster, la Garson si laurea a Londra con l'idea di dedicarsi all'insegnamento. Invece nel '34 recita già a Laurence Olivier in «Golden Arrows» e diviene un'«ingenua» molto richiesta sui palcoscenici del West End dove la nota Louis B. Mayer la sotto contratto, però utilizzarla. Finché nel '39 il regista Sam Wood non le offre «Addio Mr. Chips», accanto a Robert Donat, nella parte signora Chips che muore quasi subito, ossicché Greer è in dubbio se accettare. Eppure furono quei venti minuti di cinema a rendere famosa la nostra e a inaugurare galleria di donne pronte affrontare le più avverse circostanze con britannico raggio: vedi Elisabeth Bennett di «Orgoglio e Pregiudizio» (1940); vedi «La signora Miniver» (1942), dramma bellico di propaganda, per cui la Garson ottenne l'Oscar. Il stato rifiutato dalla regina in carica di Hollywood, Norma Shearer, per interpretare una madre. E la cosa buffa fu che Greer, anche lei recalcitrante, si innamorò sul set del figlio nella finzione Richard Ney, molto più giovane di lei, che diventò il suo secondo marito. A quel decisivo seguirono «Prigionieri del passato» (1942) con Garson moglie devota dell'amnesiaco Ronald Colman, il personaggio storico della sciagurata «Madame Curie» e altre figure di donne esemplari in saghe famigliari come «La signora Parkington» e «La saga dei Forsyte». Con «Addio, signora Miniver» (1950) comincia il declino, ma siccome nel frattempo è avvenuto il matrimonio con un ricco petroliere, potremmo intitolare «La signora Garson» l'ultimo lungo capitolo della sua vita e immaginarla impersonare nella realtà una di quelle impeccabili matriarche per cui divenuta famosa.

Alessandra Levantesi

TEATRO & TEATRO

Sorridente Giovanna d'Arco al rogo nel confronto con figure ignobili

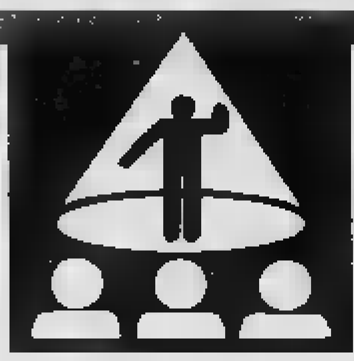

La storia di Giovanna d'Arco sembra incredibile a mente fredda, e tuttavia ogni tanto anche oggi ci troviamo davanti a casi di fazioni che sospendono (non dico a tempo indeterminato) contrasti furibondi per mettere ogni cosa nelle [redacted] di una donnina apparentemente armata solo di una incrollabile fiducia in quello che fa.

Bernard Shaw diede una spiegazione convincente al fenomeno, ma certo non la sola possibile; chi comunque [redacted] cercasse un'altra rimarrà deluso dal trattamento di Paul Claudel, il cui **Giovanna d'Arco al rogo** semplifica la questione con una drasticità degna di un film di propaganda della Cina maoista. La sua Pulzella infatti, già demandata [redacted] Dio a promuovere la pace e l'unità della Francia, è colta poco prima di salire al patibolo, quando visitata da Frate Domenico viene messa a confronto con i suoi nemici, presentati come una serie di figure invariabilmente ignobili, che il poeta copre di contumelie anche tirando in ballo degli animali. Tigre, volpe e serpente per esempio si rifiutano di presiedere il tribunale incaricato di giudicarla, che viene allora presieduto da un Porco, mentre gli altri giudici manovrati da costui sono pecore (una visione più cordiale dell'abbinamento suino-ovini è nell'odierno film «Babe, il maialino coraggioso»).

Procedendo con gli stilemi della moralità medievale, Orgoglio, Avarizia ecc. sono i re (di Francia, Inghilterra, Borgogna - questo per la verità Duca), i quali si giocano come [redacted] carte la Pulzella: che alla fine però la Vergine e le sante Margherita [redacted] Caterina libereranno dalle sofferenze e fa[redacted] salire al cielo come fiamma. Questa agiografia a [redacted] unico è sostenuta da robuste, affidabili musiche di Arthur Honegger, particolarmente nei co[redacted] che commentano l'azione, anche se le parole [redacted] nuova versione di Elio Bartolini in questa zona risultano poco intelligibili. In ogni caso l'allestimento diretto da Antonio Calenda al Politeama Rossetti di Trieste (fino [redacted] 14) è assai sontuoso. La nera scena di Bruno Buonincontri, mirabilmente illuminata da Claudio Schmid, ospita un elegante gioco di mimi, spesso in nero con bianche maschere animalesche tenute in mano, ovvero [redacted] cori nella classica divisa dell'uomo [redacted] da Magritte in poi, [redacted] monopetto con bombetta; ma altri costumi, sempre di Buonincontri, sono vivacemente coloriti. Giovanna, parte in passato affidata [redacted] superdive (in Italia alla Bergman, alla Villi, alla Moriconi), torna alla semplicità e, temo, a certa melensaggine del testo, con Daniela Giovanetti ragazzetta dalla testa rapata [redacted] dal perenne sorriso soave; Virginio Gazzolo in cotta bianca indossata è il frate che la racconta [redacted] se stessa, con una punta di moderna inquietudine. Più di cento persone fra coristi, messi, araldi, folla [redacted] orchestra - diretta questa da Julian Kovatchev con risultati che hanno soddisfatto la mia incompetenza - collaborano a 75' amorosamente curati e accolti favorevolmente da un pubblico misto di abbonati alla prosa e alla lirica, che si guardano con una punta di reciproco sospetto.

Dopo tanta santità il cronista ha pensato di concedersi un tuffo nel peccato, essendo **Luna [redacted] fiele** [redacted] Antonio Syxty (all'Argot di Roma fino al 21) annunciato [redacted] torrido adattamento dal romanzo [redacted] Pascal Bruckner già filmato da Roman Polansky. Macché! Per una serie di scenette, [redacted] vero, una coppia composta da [redacted] paralitico erotomane e la presunta moglie ne irretisce un'altra più normale in un gioco perverso, che conduce ad accoppiamenti misti, di cui quello fra [redacted] due donne ha conseguenze fatali; ma data l'unicità dell'argomento, la concitazione imposta dal regista agli attori, che per evitare il realismo urlano e si agitano nevroticamente, [redacted] soprattutto lo spaesamento delle due pur simpatiche interpreti, i cui dimenamenti e spoglicchiamenti sono più da Corrida che da Crazy Horse, i 90' dell'operazione non potrebbero turbare i sogni di un ergastolano.

Masolino d'Amico

PRIME CINEMA

Il film di Hartley compara situazioni simili

Amore [redacted] futuro? Consoliamoci [redacted] flirt

Due protagonisti [redacted] «Flirt»

CIVETTERIA, gioco, capriccio, minima passione volubile, sentimento leggero [redacted] cangiante senza impegno e senza [redacted]nire, emozione [redacted] irresponsabile, il flirt è forse l'unico modo di [redacted] l'amore nella precarietà e ambiguità contemporanee che non prevedono risposte definitive a condizioni contingenti: [redacted] «Flirt» l'idea è questa, mentre l'esperimento cinematografico consiste nel comparare [redacted] dinamica di situazioni analoghe in luoghi differenti.

Per tre volte, in tre città diverse (New York, Berlino, Tokyo) e con personaggi diversi, il film ripete la stessa piccola storia d'amore [redacted] disamore, di gelosia e sbadataggine, di pulsioni di violenza e [redacted] di certezza («Voglio che tu [redacted] dica se c'è [redacted] futuro per noi»), vissuta da due coppie eterosessuali e da una coppia di omosessuali tedeschi: a commentarla come un coro [redacted] tragedia, sono persone casualmente presenti. Il risultato è raffinato, ironico, lieve, psicologicamente molto esatto, culturalmente divertente: a [redacted] York i toni [redacted] surreali, a Berlino filosofico-speculativi, a Tokyo tragicomico-simbolisti.

Hal Hartley, 37 anni, newyorkese, [redacted] autore [redacted] «Trust Me», «Simple Men», «Amateur», il più europeizzante dei registi americani, non giudica. Non tenta d'imprigionare il mondo in un'idea forte né in [redacted] trama compatta: lo guarda con l'occhio delle persone giovani, per le quali tutto quello che càpita [redacted] naturale e insieme straordinario. Alla fine compare personalmente, [redacted] le scatole contenenti il film: aspetta all'aeroporto di Tokyo, dormicchia e spari[redacted] se stesso. Il direttore della fotografia è quello abituale di Hartley, Michael Spiller, bravissimo; l'attrice giapponese Miho Nikaido, già protagonista di «Tokyo Decadence», [redacted] un'autentica personificazione dell'eleganza.

Lietta Tornabuoni

FLIRT
[redacted] Hal Hartley
[redacted] Sage, Dwight Ewell, Miho Nikaido. Sentimentale.
Usa/Germania/ Giappone, 1995.
Cinema [redacted] 1 [redacted] Torino;
Colosseo [redacted]**la Allen** di Milano;
Sala Umberto di Roma.

Diretta da Davis

«[redacted] Troyens» anteprima alla [redacted]

MILANO. L'opera «Les Troyens» di Berlioz è andata in [redacted] ieri pomeriggio alla Scala, diretta [redacted] Colin Davis. «Anteprima a pagamento», fatto insolito, non aperta ai critici ed [redacted] giornalisti; il che ha creato isolate proteste. «Non abbiamo le[redacted] in alcun modo il diritto di cronaca - osserva Paolo Kuhn responsabile delle relazioni esterne del teatro -; i critici sono stati gentilmente invitati martedì prossimo [redacted] tutti hanno compreso le esigenze del direttore Colin Davis, il quale ha riaperto i tagli del balletto, rispetto all'edizione dell'82. La Scala ha accolto [redacted] richieste [redacted] direttore d'orchestra, rispettosa com'è del pubblico e dello stesso musicista. Lo spettacolo [redacted] verità [redacted] era definito nei particolari, nelle sfumature [redacted] quindi [redacted] s'è [illegible]uto rischiare. E' questa, forse l'unica colpa della Scala, di cui ci scusiamo. Abbiamo fatto [redacted] deroga per un giornalista giunto da Tokyo, che nulla sapeva dei problemi del teatro, ma non potevamo rimandarlo a casa [redacted] bocca asciutta. I suoi ideogrammi, credo, [redacted] provocheranno le proteste dei critici».

Uno spettacolo che non sia pronto per la data prevista non depone molto a favore dell'ente lirico, ma nella vita teatrale non è la prima volta che capita anche [redacted] questo [redacted] giustifica nulla. Molti direttori e registi a volte pretendono la prova generale a porte chiuse: [redacted] neppure questo è corretto dal punto di vista della diffusione della [redacted].

Il critico, comunque, deve essere messo nella condizione di svolgere il suo lavoro ad allestimento ufficialmente terminato. E ciò, per quanto riguarda la Scala, avverrà martedì.

[ar. ca.]

[redacted] in metropolitana

«Money train» di Ruben, azione e battute

UN'automobile s'incendia e salta in aria, due automobili s'inseguono, si speronano e si sfasciano, una casa esplode, una chiazza di carburante s'infiamma, sparatorie s'infittiscono, [redacted] vengono proiettati verso l'alto e ricadono morti, altri uomini prendono [redacted] fuoco, rosseggiano roghi unti, un elicottero in volo va in pezzi [redacted] suoi occupanti: i film americani d'azione sono adesso tutti uguali, così ripetitivi, monotoni e prevedibili da annullare anche il divertimento più ingenuo. «Money Train» è in parte (soltanto in parte) diverso: si svolge interamente sottoterra, nelle stazioni [redacted] lungo i binari della metropolitana newyorkese; descrive nei dettagli [redacted] nuovo metodo per rapinare le cassiere con benzina e fiammiferi (è stato subito imitato nella realtà negli Stati Uniti, riversando sul film polemiche [redacted] d'istigazione a delinquere); sceglie [redacted] e Cattivi che sono tutti poliziotti, mentre [redacted] criminale latita.

E' Natale a New York, [redacted] conti[redacted] a litigare due fratelli [redacted] adozione, tutt'e due poliziotti, [redacted] nero ragionevole e uno bianco caotico, innamorati della stessa poliziotta latinoamericana (così stiamo a posto con la parità multietnica). Il fratello nero dice: «Se non fosse per me ora saresti una sagoma disegnata col gesso sull'asfalto» e si esibisce in una mirabolante discesa in motocicletta d'una scala mobile; [redacted] fratello bianco, giocatore accanito e squattrinato sempre perdente, [redacted] perseguitato e [redacted] dai creditori. I due si trovano a sequestrare [redacted] treno portavalori, e l'avventura acci[redacted] finisce con [redacted] folla sterminata che in Times Square saluta chiassosa l'anno nuovo, esattamente come [redacted] «Strange Days».

[l. t.]

MONEY [redacted]
[redacted] Joseph Ruben
con Wesley Snipes,
Woody Harrelson,
Robert Blake
Jennifer Lopez
Avventuroso.
Usa, 1995.
Cinema Nazionale 1 di **Torino**;
Madison 2, Savoy 1 [redacted]

TIVU' [redacted]

Il video santifica la Pasqua con riti, parole e tanti preti

LA televisione santifica la Pasqua parlando tantissimo, e tutto in una volta, della fede, dell'aldilà, dell'inferno e del paradiso, della Bibbia, del trascendente, [redacted] bene e del male. I sacerdoti, che già partecipano volentieri [redacted] in gran [redacted] a trasmissioni [redacted] ogni genere, si sono trovati in questi giorni, e [redacted] cora maggiore, quali protagonisti deputati. La Via Crucis del Papa nella sera del venerdì santo è stata seguita [redacted] 4 milioni e [redacted] mila spettatori, che sono tantissimi, e dimostrano l'attualità, l'interesse [redacted] rito e per il rito. Vedete com'è il video, come davvero è rivolu[redacted] lo [redacted] di salute di Giovanni Paolo II, che [redacted] altri tempi nessuno, tranne chi gli stava vicino, avrebbe conosciuto, [redacted] che [redacted] sarebbe genericamente definito buono, adesso è visibile a tutti gli italiani. La velocità delle comunicazioni, l'immediatezza delle immagini trasmettono senza possibilità di dubbio quell'aria dolente, macerata, del Santo Padre, che ha colpito molto, l'altra sera, quelle oltre 4 milioni di persone.

A «Robinson e Venerdì», il programma del Videosapere in onda il venerdì mattina su Raitre, si è parlato, con Domenico Del Rio, Giuliano Soria, don Franco Peradotto e altri ospiti, di religiosità giovanile e dell'ora di religione nelle scuole, Gianni Vattimo ha ricordato [redacted] suo percorso verso la fede, auspicando un'ora [redacted] religione che non sia soltanto dedicata all'insegnamento della dottrina cattolica. In una società secolarizzata [redacted] sempre più multietnica come la nostra, si potrebbe o raccontare la storia delle religioni, o creare una specie di «pool» [redacted] insegnanti in grado di creare, se necessario, una situazione di parità maggiore tra confessioni. Critici i ragazzi in studio, che definiscono l'ora di religione, così com'è adesso, realizzata con grande superficialità. Il tema, che poteva essere d'occasione, è stato [redacted] interessante dagli interventi: certo, bisognava stare a sentire, [redacted] che in tv viene spesso considerata un limite. Ma «Robinson e Venerdì», condotta da Orlando Perera, collaborazione [redacted] Nicola Ferraro, disegni [redacted] Gianni Chiostri, [redacted]segue il suo impavido viaggio nell'isola, dove ogni volta c'è qualcosa di nuovo da scoprire. Che [redacted] sarà di Videosapere con i nuovi assetti Rai? Chi si occuperà [redacted] rete cenerentola? Si penserà finalmente che quella che viene genericamente definita «cultura» non [redacted] deve ritrovare in un ghetto punitivo?

Per preparare la messa in onda della «Genesi» di Ermanno Olmi, Raiuno ha realizzato due speciali, condotti da Paolo Frajese, titolo «Alle origini dell'uomo». Tema pasquale e ponderoso, trattato [redacted] tutti gli ospiti, teologi, etologi, filosofi, psichiatri, scienziati nel modo più semplice possibile. Tutti precisi e pacati, Frajese dava signorilmente la parola. Ascolto basso, il pubblico non è più abituato ai programmi civili: si dice che siano [redacted]. Certo non saranno brillantissimi, ma c'è anche che noi non reggiamo più la parola. Soltanto immagini, o parola-immagine, [redacted] quelle dei politici [redacted] dei presentatori.

Alessandra Comazzi

I FILM DI OGGI IN TV

Un bianco dal cuore nero

Ava Gardner (foto) nel film «55 giorni a Pechino» di Nicholas Ray alle 20,30 [redacted] Raitre

[redacted] FANTASMA PER AMICO

1990, [redacted] 20,30, su [redacted] 1; dur.: [redacted]

Regia di James D. Parriot. Con Bob Hoskins, Denzel Washington, Chloe Webb, Robert Apsia, Jeffrey Meek. Per ironia della sorte, uno zelante poliziotto antidroga bianco (Hoskins) si ritrova trapiantato [redacted] del «rivale» sospetto spacciatore e per di più di colore (Washington), che gli compare come fantasma e lo guida alla difesa dell'amata [redacted] alla ricerca dei suoi assassini. Commedia giallorosa [redacted] pretese ma estremamente gradevole.

IL PICCOLO LORD

1980, [redacted] 20,40, su Retequattro; dur.: 100'

Diretto da Jack Gold. Con Ricky Schroder, Alec Guinness, Eric Porter, Colin Blakely, Connie Booth, Rachel Kempson. Un [redacted] lord inglese designa come proprio erede [redacted] povero nipotino newyorkese (Schroder), [redacted] presto si fa avanti un altro piccolo pretendente. Monumento alla filantropia vittoriana, costruito senza il minimo pudore e con un cast inglese di mostri sacri, davvero umiliante per il dimesso americanino. E' tratto dall'omonimo romanzo [redacted] Frances Hodgson Burnett, un classico della letteratura per ragazzi. L'ottima fotografia [redacted] di Arthur Ibbetson.

55 GIORNI A [redacted]

1962, alle 20,30, su Raitre; dur.: 154'

Il regista [redacted] Nicholas Ray. Interpreti Charlton Heston, Ava Gardner, David Niven, Flora Robson, Leo Genn, John Ireland. Durante la rivolta dei boxer, nella Pechino del 1900, i membri di otto delegazioni internazionali vengono assediati [redacted] 55 giorni. Tra il ferro e [redacted] fuoco fiorisce anche una love story fra il comandante dei marine (Heston) e una fiera aristocratica (Gardner). Alto livello produttivo dove Nicholas Ray riesce ugualmente a realizzare sequenze insolite e personali. Meglio la prima parte [redacted] i preparativi per l'assedio tra la moltiplicazione degli alzabandiera e la cacofonia degli [redacted] nazionali.

I POMPIERI

1985, [redacted] 20,30, [redacted] Telemontecarlo; dur.: 97'

Di Neri Parenti con Paolo Villaggio, Lino Banfi, Andrea Roncato, Gigi Sammarchi, Massimo Boldi, Christian De Sica, Ricky Tognazzi, Paola Onofri. Due pompieri in pensione (Villaggio e Banfi) vengono richiamati [redacted] dopo molte disavventure, mostreranno di essere degli eroi. Risposta italiana alle «scuole di...» americane: situazioni risapute, e nemmeno una nuova battuta. Particina per la mai dimenticata Moana Pozzi.

MIO CARO DOTTOR GRASLER

1990, [redacted] 22,45, su Retequattro; dur.: 121'

Regia di Roberto Faenza con Keith Carradine, Miranda Richardson, Kristin Scott-Thomas, Sarah Jane-Fenton, Max von Sydow, Mario Adorf. Un medico termale senza qualità (Carradine) lavora d'inverno in Europa e d'estate in Marocco. Dopo il suicidio delll'amata sorella, smarrito e tormentato, esita nell'amore per tre donne. Musiche di Morricone, fotografia di Rotunno, cast internazionale.

[redacted]

OGGI

Cento minuti di storia e curiosità [redacted] Paperino (*Serata Paperino*, Raidue, 20,50), Propaganda elettorale a *Target* (su Canale 5, alle 22,40). Renzo Arbore da Mara Venier (*Domenica in*, su Raiuno alle 14), Fabio Fazio parla di Olimpiadi (*Per Atlanta sempre dritto*, su Raiuno alle 20,40), Michele Zarrillo [redacted] *Stranamore* (su Canale 5, alle 20,30), Miriana Trevisan, Lua[redacted] Ravagnini e Roberta Capua sfilano con le creazioni della «Istant fashion», stile che [redacted] prevede l'uso di ago e filo (*Buona domenica*, Canale 5, 13,30).

[redacted]

Il prossimo governo dovrà, fra le altre cose, prendere in considerazione la bozza di decreto varata dalla commissione Draghi che regolamenta [redacted] raccolta finanziaria condotta con mezzi alternativi [redacted] quelli noti e, tra questi, naturalmente, Internet e anche l'intermediazione finanziaria attraverso la televisione, cioè [redacted] pratica la televendita di titoli, fondi ecc. All'este[redacted] la materia [redacted] già regolata e con [redacted] (i prodotti che [redacted] meglio sono gli assicurativi), qui da noi veniamo dal crack di Mendella [redacted] Retemia (500 miliardi) e da altre catastrofi meno note (Proveco di Milano, System color di Firenze). Il decreto prevede nuovi reati (la «gestione infedele» e [redacted] «confusione dei patrimoni», che si configura quando qualcuno favorisce un cliente ai danni di un altro cliente) e inasprisce le pene per la truffa e l'appropriazione indebita. Tuttavia è possibile che i colpi del passato rendano ancora difficile il recupero della fiducia da parte del pubblico.

[redacted]

Il Key Award, uno dei più importanti riconoscimenti nella comunicazione pubblicitaria, è stato assegnato allo spot di cinque secondi di Carta Aura, interpretato da Paolo Hendel. Le dodici gag [redacted] le quali Carta Aura ha fatto campagna sono state inventate dal medesimo Hendel.

OROLOGI

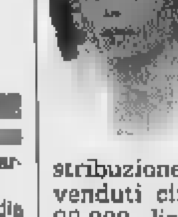

Le televendite, condotte sulla Fininvest da personaggi tipo Castagna, Mengacci [redacted] la De Filippi, sono l'unico canale [redacted] distribuzione degli orologi Cx, venduti cinque alla volta per 99.000 lire in un cofanetto chiamato «I nobili d'epoca» (per i blasoni di cinque casate europee stampati [redacted] ogni orologio). A fronte di un investimento di un miliardo al mese, la Cx Orologi, [redacted] primi tre mesi del '96, ha prodotto 15 miliardi [redacted] fatturato. L'azienda di Milano [redacted] nata sulle ceneri della Calisex di Carmine Calisei che, dagli Anni 70, produceva orologi in vendita presso negozi propri. Nell'89 i cinque figli di Calisei hanno messo in liquidazione l'azienda strozzata dalla grande distribuzione e hanno fondato la Cx.

AMANTE

Perché Antonio Ricci le affida un altro programma? «Non è il mio amante» (Miriana Trevisan).

Giorgio [redacted]

Foto: Paperino, De Filippi

I PROGRAMMI DI OGGI

RAIUNO

MATTINO E POMERIGGIO

Telegiornale: 13,30 (5216); [redacted] (38-216); 20 (674); 22,40 (6601991); 0,10 (409934)
6 — **Euronews**, attualità (1305736)
6,45 **Il mondo di Quark**, documenti. A cura [redacted] Piero Angela. *Il caldo e il freddo* di Simon Kung - [redacted] *sottomarina* [redacted] Calderon (9614-991)
7,30 **Aspetta [redacted] bandal**, varietà con Alessandra [redacted] e Marco Di Buono. [redacted] corso del programma: **Winny Puh**, cartoni. *Il ladro di voci - Hanno rapito Kassie* (4194)
8 — **L'albero azzurro**, varietà. *La balena* (5823)
8,30 **La banda dello Zecchino... domenica.** Nel corso del programma: **Cartoni - Scooby Doo**, [redacted] *per Mr. Hyde.* **Jim [redacted]'s Dog City**, cartoni. *Guarda, impara e moltipli*[redacted] (7098465)
10 — [redacted] **giorno** (37262)
10,25 [redacted] **Messe** Benedizione Urbi [redacted] Orbi di Giovanni Paolo [redacted] (27-133007)
12,30 [redacted] **primavera** (92-945)
14 — **Domenica In** (10525649)

18,10 **Domenica** [redacted], varietà. Regia [redacted] Simonetta Tavanti. [redacted] parte (68-05062)
19,50 [redacted] **tempo fa** (8597823)
20,00 **Tg1 - Sport** (74161)
[redacted] **Per Atlanta sempre dritto**, va[redacted] Fabio Fazio. Regia di Paolo Baldi (4985571)
20,50 **I promessi sposi**, film tv drammatico. Di Salvatore Nocita (Italia, '89). Con Danny Quinn, Delphine Forest, Alberto Sordi, Franco Nero. 1ª puntata (2226-74)
22,45 **Tv7**, attualità a cura [redacted] Romano Tamberlich, Roberto Fontolan, Raffaele Genan (5443262)
[redacted] **Nomadi**, attualità. Regia di Leonardo Malvica (3712620)
0,30 **La [redacted] Parigi**, film drammatico. Di Charlie Chaplin (Usa, '23) (3226953)
2 — **La sonnambula**, lirica (6514-934)
4 — **Doc Music Club** (4451069)
4,30 **Diplomi universitari a distanza**, attualità. *Circuiti e sistemi a microonde e ottici, 22ª lezione - Commutazione, 22ª lezione* (41-62966)
6 — **Euronews**, attualità (64413446)

RAIDUE

Telegiornale: 7 (8649); 7,30 (2736); [redacted] (3465); 8,30 (5856); [redacted] (6587); 9,30 (9674); 10 (84194); [redacted] (46-129); 19,45 (3835567); 20,30 (18939); 23,30 (55945)
6,50 **Mattina in famiglia**, varietà con Paola Perego, Massimo Giletti (66643991)
10,05 **Dov'è [redacted] Carmen San Diego?**, cartoni (6259842)
10,30 **Domenica Disney**, cartoni (70-61378)
10,40 **Compagni [redacted] banco a quattro [redacted]pe**, documenti (3095945)
10,50 **Gummi Bears**, cartoni (6333-658)
11,15 **Disney** [redacted], attualità (7651-652)
11,20 **Classic Cartoon**, cartoni (39-09194)
11,30 **Blossom**, *Chi [redacted] il campionato?*, telefilm (8910)
12 — **Mezzogiorno in famiglia**, varietà, regia di Michele Guardì (99658)
13,25 **Tg2** [redacted] (9502484)
13,35 **La [redacted] Ryan**, film di David Lean (G.B., '70). Con Robert Mitchum (82149197)
17 — «Domenica Disney» **Perfetta armonia**, film (6339674)

18,45 **L'ispettore Tibbs**, telefilm. *Adolescenti per sempre* (2085-281)
19,50 **Go-Cart**, varietà [redacted] Mari Monsè (1273281)
20,50 **Serata Paperino**, varietà (78-4464)
[redacted], attualità. *Il dossier di questa sera si intitola «Mimoladi»* (16945)
23,50 **Protestantesimo**, attualità (37-34842)
0,20 **Tgr Mediterraneo** (26445)
0,50 **Ladri e poliziotti**, film tv poliziesco. Di Paul Wendkos. [redacted] Ray Sharkey. 1ª tv (6715601)
2,15 **Séparé**, varietà con Ornella Vanoni, Charles Aznavour (6515-576)
2,45 **Diplomi universitari a distanza**, documenti. Diciannovesima lezione (80679427)
5,55 **Speciale Orecchiocchio** (84-491224)

RAITRE

Telegiornale: [redacted] (47543); 19 (51397); 19,35 (3992129); 22,05 (5950-303); 23,55 (6501194)
6,30 **Fuori orario**, varietà (4744533)
8,50 Musicale **Buongiorno Musical** (2214113)
10,30 **La piccola bottega d[redacted] [redacted]rori**, film commedia di Frank Oz (Usa, [redacted]. Con Rick Moranis, Ellen[redacted], Vincent Gardenia (186823)
12 — **Coppa Davis**, Italia-Sud Africa (5938485)
13,45 **Pubblimania**, attualità (9075-251)
14,15 **Tg3 - Pomeriggio** (1887910)
14,30 **La Tv che non c'è**, attualità con Paolo Calcagno (3804)
16 — **Ciclismo.** [redacted] **delle Fiandre.** Da Haerbeke (Belgio) (53882)
17 — **Il** [redacted], film avventura di Raoul Walsh (Usa, '52). Con Gregory Peck, Anthony Quinn, Ann Blyth (72-1910)
18,45 **Tgr - Sport regione**

20 — **Blob Soup**, varietà (706736)
20,15 **Blob Cartoon**, varietà (4096-281)
20,30 **55 giorni a Pechino**, con Ava [redacted]er, Charlton Heston, David Niven (165823)
23,20 **Hollywood Party** (8859113)
0,05 [redacted] **Italia-Portogallo.** Da Mestre (Ve) (7012-021)
1,20 **Fuori orario**, varietà (7068205)
2,10 **Casa Cecilia**, sceneggiato (25-24779)
3,20 [redacted] **verità... quasi nuda**, film commedia (G.B., 57). Con Peter Sellers (9164069)
4,50 **Viaggio nella natura** (3579971)
5,15 **Branduardi in concerto** (3066-0525)

CANALE [redacted]

Tg5: [redacted] (5587); 20 (3991); 0,15 (9621-601)
6 — **Tg 5 - P[redacted] pagina** (874245-71)
9 — **Le frontiere [redacted] spirito**, attualità, a cura di monsignor Gianfranco Ravasi e Maria Cecilia Sangiorgi (4617910)
[redacted] **Anteprima**, attualità, [redacted] Fiorella Pierobon (1631262)
10 — **Galapagos**, documenti, terzo appuntamento con la rubrica «Ritorno di un amico» di Ambrogio Fogar (24026)
11 — **La compagnia del viaggiatore**, attualità, con Licia Colò. Si va alla scoperta di una Napoli sotterranea, [redacted] sorta [redacted] città parallela [redacted] terra fatta di acquedotti, [redacted] e passaggi segreti. Inoltre, si [redacted] un reportage di Angelo Macchiavello sulla Mauritania (6809465)
12,15 **Super - La classifica dei dischi della settimana**, musicale. Con Gerry Scotti, Martina Colombari (6450026)
13,30 **Buona domenica**, varietà. Con Lorella Cuccarini, Claudio Lippi, Maurizio Ferrini, Amadeus. 1ª parte (68260397)

18,10 **Casa Vianello**, telefilm. *La ge[redacted] di Sandra.* Con Raimondo Vianello, Sandra Mondaini (43-262)
18,45 [redacted] **domenica**, varietà, [redacted]gia [redacted] Roberto Cenci, 2ª parte (8298378)
20,30 **Stranamore**, varietà, con Alberto Castagna, regia di Stefano Vicario (6344649)
22,40 **Target**, attualità, con Gaia De Laurentiis. Visto il successo dell'iniziativa telematica, l'originale programma di Gregorio Paolini ha potenziato la [redacted] rete di collegamento con Internet: dal 17 marzo i navigatori possono anche rivedere i cironet della settimana chiamando l'indirizzo Http://www. c5. mediaset. it. (5399200)
[redacted]**olomodà** (5385007)
23,40 [redacted] **circuito** (7448755)
1 — **Le [redacted] dell'angelo**, attualità (2572507)
1,30 **Film** (5262156)
3,30 **Anteprima**, attualità (3722840)
4 — **Tg 5 - Edicola** (8877699)
4,30 **Arca [redacted] Noè** (5492717)
5 — **Target** (5493446)
5,30 **Tg 5 - Edicola**, [redacted] Paolo Di Mi[redacted] (41643953)

[redacted]IA 1

Studio Aperto: 12,25 (6746811); 20 (32465)
6,30 [redacted] **Troopers**, cartoni. **Noddy**, varietà. **Muppet Babies**, cartoni. **Carta e penna**, varietà. **Sla[redacted] quelli di Beverly Hills**, cartoni. **Scrivete a [redacted] Bum Bam**, varietà. **Ritorno al futuro**, [redacted]. **Ambrogio**, [redacted] e [redacted] **di** [redacted] **Bam**, [redacted]rietà. **Tartarughe Ninja alla riscossa**, [redacted]i. [redacted] **la regina dimenticata**, varietà. **Ecosquad**, cartoni (41962623)
9,55 [redacted] **c'è** [redacted] **Bam»**, varietà. **Fiocchi di cotone per Jeanie**, cartoni. **Siamo fatti così**, cartoni. **La nostra inviata Manuela**, varietà. **Tante fiabe nel cassetto**, cartoni (3257-9991)
11,30 **T.J. Hooker**, telefilm (3686262)
12,45 **Agli ordini papà**, telefilm. *Finalmente colonnello* (459910)
13,15 **Grand Prix**, nel corso del programma: **Automobilismo. Gran [redacted] di Argentina [redacted] F1**, prove libere (9414620)
15 — **King Kong**, film di John [redacted]rmin, con Jeff Bridges, Jessica Lange (5202823)

17,30 **Formula 1 start**, sport (4200)
18 — [redacted] **Premio d'Argentina di Formula 1**, automobilismo (54-3674)
[redacted] **e misfatti**, attualità (7777-216)
20,30 **Un fantasma per amico**, film fantastico [redacted] Bob Washington, Chloe Webb (72736)
22,30 **Greystoke: la leggenda di Tarzan [redacted] signore delle scim[redacted]**, film avventura [redacted] Hugh Hudson (G. [redacted] '83). Con Christopher Lambert, Ralph Richardson, Ian Holm (93269991)
1,10 **002 agenti segretissimi**, film commedia [redacted] Lucio Fulci (Italia, '64). Con Franco Franchi, Cic[redacted] Ingrassia, Ingrid Schoeller (5333934)
3 — **Agli ordini [redacted]à**, telefilm (8772-345)
3,30 **T. J. Hooker**, telefilm (7837156)
4,30 **I [redacted] maghi del pallone**, film comico (Italia '70). [redacted] Mariano Laurenti, con Franco Franchi, Ciccio Ingrassia (41961595)

RETE [redacted]

Tg4: 11,30 (5943755); 13,30 (5026); 19,25 (320194); 23,30 (277129)
6 — **I Jefferson**, telefilm (65007)
6,20 **Donna in carriera**, telefilm (77-53571)
6,45 **La famiglia Bradford**, telefilm (9710129)
7,30 **Moonlighting**, telefilm (54755)
[redacted] **Doppio gioco a San Francisco**, telefilm. *Il drago bianco* (7187303)
10 — **Domenica in concerto** (1837-36)
11,40 **Telefilm** (4549261)
12,30 **Stelle** [redacted], varietà [redacted] Susanna Messaggio (12755)
14 — **Messaggio [redacted] mia figlia**, film drammatico [redacted] Robert [redacted] Lewis (Usa, '73). Con Martin Sheen (530620)
16,30 **Ben Hur**, film storico di William Wyler (Usa, '59). Con Charlton Heston, Stephen Boyd (368742-00)

18,50 [redacted] **Ti voglio [redacted] Denver - I [redacted]...**, cartoni (5694216)
20,40 **Il piccolo Lord**, film commedia [redacted] Alec Guinness, Connie Booth, Ricky Schroeder, Colin Blakely (6217007)
22,45 **Mio caro dottor Grasler**, film drammatico [redacted] Roberto Fae[redacted] (Italia, '90). Con Keith Carradine, Miranda Richardson, Max Von Sydow, Kristin Scott-Thomas (4998281)
1,20 [redacted] **In concerto**, [redacted]cale (4456514)
2 — **Rassegna st[redacted]** (8622750)
2,10 **L'uomo [redacted] sei milioni [redacted] dollari**, telefilm. *La fuga* (5728514)
2,50 **Gli intoccabili**, telefilm (3495-4446)
4,[redacted] **I Ropers**, telefilm (8363243)
5,10 **Kojak**, telefilm. *Due ore d'assedio* (60460327)

ALLA RADIO

[redacted] 8; 10,19; 13; 19,19; 23; 24; 2; 3; 4; 5; 5,30
6 Radiouno musica; 7 L'oroscopo; 7,25 Culto evangelico; 8,30 «A» come agricoltura; 9,10 Mondo cattolico; 9,30 Permesso di soggiorno; 10,30 Santa Messa. Celebra papa Giovanni Paolo II; 11,55 Messaggio pasquale e [redacted] «Urbi [redacted] Orbi»; 13,25 Senti la montagna; 14,10 Voilà; 14,30 «Anta» che [redacted] passa; 15,30 Speciale [redacted] e profeti; 19,20 Ascolta, si fa [redacted] 19,35 Speciale Radiouno musica; 23,05 [redacted] 0,30 La notte [redacted] misteri.

[redacted] Gr: 6,30; 7,30; 8,30; 12,30; 13,30; 19,30; 22,30
6 Il tempo ritrovato. L'altra età della vita; 7,15 Momenti di pace; 8 Juke-box classico; 8,45 La Bibbia. A. Guidi legge «Il secondo libro di Samuele»; 9,15 Radio lupo. Con Patrizia Butti e Gigi Sammarchi; 10 Il meglio [redacted] «Che domenica ragazzi»; 11,35 Biblioteca universale di [redacted] leggera; 12,15 Gr Regione; 12,50 Piazza Grande; 14 Livingstone; 15 Hit parade; 18 Speciale Radioduetime; [redacted] a [redacted] 22,40 Fans Club.

RADIOTRE: Gr: 8,45; 18,45
9 Appunti [redacted] volo; 10,20 Terza pagina; 10,30 Concerto; 12 Uomini e profeti; 12,45 I maestri [redacted] musical, [redacted]; [redacted] La barcaccia; 15 Club d'ascolto; 15,30 Quadrato magico; 16,15 Rospiri; 16,30 Uomini e profeti; 17 La luce [redacted] passato, concerto; 19 [redacted] cielo», di A. Picca; 20,05 La nostra Repubblica; 20,35 [redacted] 21 Concerto sinfonico.

TMC [redacted]

6,30 **Euronews**
7 — **Zap zap**, varietà (1058839)
9 — **Italiani in viaggio** (9688)
9,30 **Domenica** [redacted] (2320-281)
12 — **Urbi et Orbi. Benedizione pasquale di S.S. Papa Giovanni Paolo II** (38-20)
12,30 [redacted] (6026)
13 — **Tg** (64303)
13,15 **La [redacted] il professore** tf. (1920823)
13,50 **Le [redacted] città**, film (684452-[redacted])
16,40 [redacted] film (634200)
17,15 **è... moda** (4454484)
18 — [redacted] (41571)
18,45 [redacted] **e il professore**, telefilm (58194)
19,15 **Crono**, sport (447571)
19,45 **Tmc sport** (255736)
20 — **Tg** (43571)
20,15 **La [redacted] Monte**[redacted] (2987769)
20,30 **I pompieri**, film (69262)
22,30 [redacted] (93200)
22,45 **Stregati**, film di Nuti (6041-13)
1 — **Tmc** [redacted] (9324311)
1,[redacted] **Rockford**, telefilm (8896-601)
2,15 **Tmc domani** (1383021)
2,25 **Charlie's Angels**, telefilm (6500427)

TELE +1

[redacted] — **Per [redacted] solo per amore**, [redacted] commedia (598200)
19,50 [redacted] (1490-571)
20,35 **Set**, giornale cinema (39-4945)
21 — **The new age - Nuove tendenze**, film (18832648)

[redacted] +3

21 — **Classica**, speciale (86-38465)
[redacted] **Notte classica** (6914610)
24 — [redacted] **Europe** (74202175)

[redacted] +2

11,30 **Motociclismo. G.P. [redacted] Indonesia** (r) (82319842)
14,30 **Windsurf**, [redacted] **Indoor** [redacted] (147705)
15,30 **Nuoto. Trial Usa** (r) (15-5129)
17,30 **Latin** [redacted] (128674)
18 — **Calcio. Bundesliga:** [redacted] **Moenchengladbach-Bayern Monaco** (548705)
19,45 **Trans world sport** (r) (16-4692)
20,15 **Telesport** (5462686)
20,30 **Pattinaggio artistico. Ultimate Four. Dal Fleet [redacted] di Boston (Usa)** (64993129)

VIDEOMUSIC

19,15 **L'amico sconosciuto** (999858)
20 — **King Arthur**, cart. anim. (783397)
20,30 **Exodus**, film (2734756)
22,40 [redacted] **Nba** (replica) (79-772945)

RETE A

19,30 **TgA [redacted] giorni**, informazione
— **Shopping Club**, rubrica (69412668)
23 — **Programmi redazionali**, servizi (63214718)

GUIDA A SHOWVIEW

Per [redacted] il Vostro Programma TV preferito digitate i Numeri ShowView, stampati accanto al programma che volete registrare, [redacted] programmatore ShowView. Lasciate l'unità ShowView [redacted] Vostro videoregistratore ed il programma verrà automaticamente registrato all'ora indicata. Per ulteriori informazioni chiamate il nostro numero [redacted] assistenza (02) 269.218.15.

[redacted] del Copyright
ShowView [redacted] un marchio utilizzato dalla Gemstar Development Corporation. 1993 - Gemstar Development Corp. Tutti i diritti [redacted] riservati.

I CANALI DI SHOWVIEW
Rai1 1; Rai2 2; Rai3 3; Rete4 4; Canale5 5; Italia1 6; Montecarlo 7; Rete A 8; Videomusic 9; Tele+1 13; Tele+2 14; Tele+3 15; Svizzera 16.

IL WEEKEND RAI SVEGLIA L'INTERESSE DI TUTTA LA FAMIGLIA.
RAI

Parla l'attore, in questo periodo anche in televisione con uno spot

Bisio: «Non c'è solo "La tregua"»

In «Nirvana» di Salvatores sarà un taxista del 2007

MILANO. Dal set con Cristopher Lambert a quello con John Turturro. Per Claudio Bisio, alle spalle una fortunata tournée teatrale, è il momento [illegible]. Francesco Rosi lo ha scelto per il suo «La tregua», tratto dall'omonimo libro di Primo Levi; Gabriele Salvatores, [illegible] di lunga data, per «Nirvana», il film ambientato in una città surreale del prossimo futuro. «Rosi mi ha chiamato a Roma per un provino in inglese - racconta Bisio in partenza per l'Ucraina, dove l'aspettano tra gli altri Massimo Ghini e Stefano Dionisi - [illegible] Ferrari, il ladruncolo milanese deportato ad Auschwitz che diventa amico di Levi. E' una prova impegnativa, un film diverso da quelli fatti finora».

Claudio Bisio

Per la prima volta esce dai ruoli molto brillanti...

«Sì, anche se il regista dice di avere sempre pensato a me per questa parte, mi ha raccomandato di dare una nota di allegria. Questo, del resto, è un film ottimista. La guerra i protagonisti se la lasciano dietro. Ci sono personaggi più segnati dagli [illegible] del conflitto; il mio non è [illegible] prigioniero politico, quindi è forse un po' più scanzonato degli altri e nel viaggio di ritorno a casa fa divertire la compagnia».

E Salvatores, invece, per che ruolo l'ha scelta?

«In "Nirvana" sono Corvo Rosso, un taxista del 2007. Vivo in centro, in una città senza nome che è l'agglomerato del Nord punto e basta. Corvo Rosso è un razzista tra virgolette. Odia la periferia, i punk e i personaggi pieni di piercing, ferraglia e tutto il resto che deve accompagnare su e giù per la città».

«Tersa Repubblica», lo spettacolo teatrale uscito anche in videocassetta, le ha dato molte soddisfazioni; record d'incassi al Ciak di Milano, due anni di tournée molto seguita dal pubblico.

«E' riuscito a superare indenne tre tornate elettorali. L'ho scritto nel '94, sull'onda delle politiche di Forza Italia e poi è [illegible] soltanto aggiornato di volta in volta con Prodi, gli interventi sul fisco, le tasse eccetera. Alla fine siamo tornati al punto [illegible] partenza: nuove elezioni, stesse battute di due anni fa. Ha avuto un impatto forte, anche a livello d'immagine. Può sembrare un paradosso per uno spettacolo che prendeva in giro proprio questo. Eppure a Viterbo, per esempio, dove siamo arrivati in periodo di amministrative e dove non esisteva un club di Forza Italia, il sindaco uscente, democristiano, ha cominciato [illegible] fare indagini. Voleva sapere chi era quel Bisio dei manifesti che forse gli portava via la poltrona».

Lei, Bisio, dei comici italiani è tra quelli meno televisivi, non le piace il piccolo schermo?

«Non particolarmente. La tv brucia e non ci credo che si ha sempre abbastanza da dire per starci anni e anni di seguito. Allora preferisco la pubblicità. Quella della maionese l'ho scritta io. [illegible] sono ispirato al maialino americano che è anche andato a Hollywood».

Dopo il film con Rosi?

«Uscirà [illegible] altro film che mi vede protagonista, "Albergo Roma" di Ugo Chiti. Anche qui non c'è comicità, sono un gerarca fascista. Se poi mi restano energie, voglio scrivere la sceneggiatura di [illegible] film».

[s. p.]

I FILM DI DOMANI IN TV

Due strani vecchi amici

MACCHERONI

1985, [illegible] 22,30 [illegible] Retequattro; dur. 107'

Regia di Ettore Scola, con Marcello Mastroianni, Jack Lemmon, Daria Nicolodi, Isa Danieli, Maria Luisa Santelli, Orsetta Gregoretti. Un pragmatico dirigente americano (Lemmon), a Napoli per lavoro, ritrova Antonio Jasiello (Mastroianni). L'aveva conosciuto durante la guerra, aveva avuto una storia d'amore con sua sorella ma se l'era completamente dimenticato. Antonio, invece, per quarant'anni ha continuato a considerarlo un amico, scrivendo alla propria sorella le lettere che l'altro non le ha mai mandato. Dalla riflessione amara sull'amicizia si passa alla farsa e poi [illegible] dramma, con sorpresa finale. Scola (sceneggiatore con Ruggero Maccari e Furio Scarpelli) lascia spago agli attori e non risparmia i luoghi comuni sulla napoletanità. Musiche di Armando Trovajoli. La prima produzione italiana distribuita da una major negli Stati Uniti.

LA FORESTA SILENZIOSA

1983, [illegible] 22,45 [illegible] Telemontecarlo; dur. 122'

Diretto da Martin Ritt [illegible] Mary Steenburgen, Rip Torn, Peter Coyote, Alfred Woodard, Dana Hill. La vita di Marjorie Kinnan Rawlings (Steenburgen), scrittrice newyorkese, autrice del «Cucciolo», che alla fine degli Anni Cinquanta abbandonò i salotti intellettuali per una sperduta fattoria in Florida, per iniziare una [illegible] vita a contatto con la terra. Ecologismo ante litteram, paesaggi suggestivi, e un'ottima Steenburgen nelle vesti dell'eroina anticonformista purtroppo sprofondati in una narrazione superficiale e spesso banale. Il marito dell'attrice, Malcom McDowell, fa [illegible] compersata nei panni dell'editore.

Mary Steenburgen (foto) nei panni dell'autrice [illegible] «Cucciolo» in «La foresta silenziosa» su Tmc

INDIO

1988, alle 20,30 su [illegible] 1; dur. 91'

Anthony Dawson firma la regia ma il [illegible] vero [illegible] è Antonio Margheriti. Interpreti Francesco Quinn, Marvin Hagler, Brian Dennehy. Congedato dal corpo dei marine, Daniel (Quinn) torna nella sua terra d'origine, l'Amazzonia, dove lotta contro le distruzioni delle foreste e riesce a sabotare la costruzione di un'autostrada. Margheriti-Dawson, vecchio marpione di film di serie B, si ricicla in modo poco convincente, in chiave ecologica.

PUNTO D'IMPATTO

1990, alle 20,30 su Telemontecarlo; dur. 106'

Brian Dennehy, Joe Pantoliano, Jeff Fahey, Bill Paxton, Debora-Lee Furness diretti da John Mackenzie. A Los Angeles quattro poliziotti, amici per la pelle anche quando non lavorano, cercano di stroncare un grosso traffico [illegible] cocaina. Poli[illegible] prevedibile e monotono [illegible] dispetto delle rumorose sequenze d'azione.

LA PISTOLA NELLA [illegible]

1992, alle 20,50 su Raiuno; dur. [illegible]'

In prima tv, diretto da Allan Moyle. Una commedia che diventa thriller sulla bella bibliotecaria Betty Lou Perkins (Penelope Ann Miller), che ha la passione dei gialli e un marito poliziotto.

[illegible]

Amor di animali

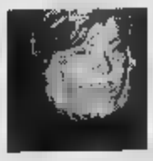

Alle 20,30 (Rai3), l'etologo Giorgio Celli parlerà di balene, coccodrilli, ma anche di gorilla, animale che nell'immaginario collettivo è considerato temibile e sanguinario. Questa enorme scimmia antropomorfa è invece vegetariana e ha carattere mite.

Bertinotti: quanti tic

Alle 22,40 «Mixer»: «Faccia a faccia» con il leader di Forza Italia, Silvio Berlusconi. Si toccheranno i grandi temi della politica: lo scontro [illegible] il presidente Scalfaro, le riforme istituzionali, la leadership del Polo, il presidenzialismo. Subito dopo andrà in onda un altro «Faccia a faccia» con Fausto Bertinotti, leader di Rifondazione Comunista: [illegible] parlerà [illegible] accordi con l'Ulivo, l'Italia del dopo-elezioni, [illegible] programma elettorale. [illegible] soprattutto un'analisi dei gesti, delle espressioni, delle titubanze [illegible] leaders.

UN CASO DI DROGA

Tutto ok, Derrick

«Il gatto senza orecchie» è il titolo del poliziesco televisivo in onda su Raidue alle 20,50, che ha per protagonista l'ispettore Derrick. Questa volta Horst Tappert (72 anni) dovrà risolvere [illegible] intrigante caso di tossicodipendenza o di spaccio di droga. Il personaggio Derrick [illegible] nato dalla penna dello scrittore Herbert Reinecker.

IL FATTO

Cambio della guardia

Dietro le quinte di «Il fatto» [illegible] Enzo Biagi. Ennio Chiodi, il curatore della trasmissione, si è candidato alle elezioni per cui è stato sostituito dal giornalista Marco Varvello. La rubrica di Enzo Biagi andrà in onda come sempre alle 20,45 questa sera su Raiuno.

[illegible]TI PER CASO

Vizi e virtù

Su Raidue alle 21,55 «Format presenta: Turisti per [illegible], Patrizio Roversi e Siusy Blady in viaggio per l'Italia. I filmini girati in estate osservando i vizi e le virtù del Bel Paese saranno rivisti e commentati [illegible] casa dagli inviati [illegible] speciale» di Format. Tra gli altri Giorgio Celli, Folco Quilici e Bruno Gambarotta.

[illegible]CENA

Coppia in crisi

«Aspettando il caffè» è il programma di Radiotre in onda alle 13,25 da oggi a venerdì; sarà presentato il radiodramma in cinque episodi, «Dopo cena», interpretato da Magda Mercatali, Emilio Bonucci, Paola Bigatto e diretto da Paolo Castagna. Sandra Petrignani è una delle più interessanti e originali scrittrici delle ultime leve e con «Dopo cena» debutta nel settore della prosa. Il suo lavoro racconta la storia [illegible] una coppia in crisi, a causa del tradimento del marito che «in un primo tempo abbandona la moglie per una donna più giovane, per poi tornare da [illegible].

[s. n.]

Foto: Celli, Derrick, Gambarotta

RAIUNO

[illegible]

Telegiornale: 6,30 (5343601); 7 (5953); 7,30 (6040); 8 (6069); [illegible] (1576), 9 (2205), 9,30 (3591040); 11,30 (7043972); 12,30 (93972); 13,30 (92972), 18 (93576); 20 (663), 22,30 (42066); 24 (3685)

8,45 Uno [illegible], attualità
Tgr - Economia (2580791)
9,35 Disney Time: c'era una volta, varietà con Dado Coletti (3803205)
10,35 Paperino ama Paperina, classic cartoon (8060682)
11,35 I consigli di Verdemattina, attualità (8947576)
12,35 La signora in giallo (8553484)
13,55 Ambarabà, attualità (3519184)
14 — Tg1 - Economia (49865)
14,10 L'incredibile avventura, film avventura di Fletcher Markle (Usa '63). Con Emile Genest, Sandra Scott, John Dramine, Robert Christie (3402359)
15,40 Solstizio, varietà (4120011)
15,50 Il fantastico mondo [illegible] Richard Scarry (8747601)
16,10 Duck Tales(2608717)
16,40 I gatti volanti(5375021)
17,30 Zorro (6088)

[illegible]

18,10 Italia sera, attualità (287595)
18,50 Luna park... con Fabrizio [illegible], varietà (2173798)
[illegible] Tg1 - Sport (57040)
20,35 Luna Park - La zingara, varietà (4955330)
20,45 Il fatto [illegible] Enzo Biagi, attualità (2840866)
20,50 La pistola nella borsetta, film commedia [illegible] Penelope Ann Miller, Eric Thal, William Forsythe, Cathy Moriarty (657330)
22,35 Cliché, attualità (3282788)
0,35 Speciale videosapere, attualità (4429400)
1 — Sottovoce, attualità (6519170)
1,15 Ettore Fieramosca, film drammatico di Alessandro Blasetti (Italia '38). Con Gino Cervi, Clara Calamai (3511084)
2,40 [illegible] ritorni in mente, musicale (5128456)
3,45 Documenti (1671170)
4 — Doc Music Club, musicale (4411441)
4,30 Diplomi universitari a distanza, documenti (4159538)
5 — Euronews, attualità (64480116)

RAIDUE

Telegiornale: 11,45 (1944408); [illegible] (7359); 16 (53021); 17,15 (4549156); 18,20 (7724427), 19,45 (3739359); 20,30 (77427); 23,30 (4566)

7,20— Anna [illegible] capelli rossi, cartoni
— — Pingu, cartoni
— — Tarzan, telefilm (5330779)
8,45 La famiglia Drombusch, telefilm [illegible] (3894576)
[illegible] Protestantesimo (6391953)
10,40 Concerto di Pas[illegible] (4139801)
12 — I fatti vostri(87446)
13,30 Costume e società(4066)
14 — Bravo chi legge(91243)
14,05 Quante storie [illegible] (4041885)
14,15 I fatti vostri(5173953)
14,40 Quando si ama(540243)
15,10 Santa Barbara(7506359)
16,05 Il coraggio della verità(3074476)
18 — In viaggio con «Sereno variabile», attualità (24445)

[illegible]

18,10 Bravo chi legge, attualità (5281717)
18,30 Tgs - Sportsera (15796)
18,45 L'ispettore Tibbs, telefilm (7866666)
19,35 Tgs - Lo sport (3892175)
19,50 Go-Cart, varietà. Chiamare 167/861114 (1240953)
20,50 L'ispettore [illegible], telefilm (482088)
21,55 Format: **Turisti [illegible]**, [illegible]età (73205)
22,40 Faccia a faccia tra Giovanni Minoli e Silvio Berlusconi prima, Fausto Bertinotti poi
24 Tv zona, attualità (28625)
0,15 Piazza Italia [illegible] notte, varietà (6539977)
0,25 L'altra edicola, attualità (8027625)
1,15 Destini, soap opera (6385286)
1,55 Incontri di Indro Montanelli: Giovanni Guareschi, documenti (2601731)
2,15 Séparé, varietà (6582248)
2,45 Diplomi universitari a distanza, documenti (80646199)
5,50 Speciale Orecchiocchio, [illegible]rietà (84466996)

RAITRE

Telegiornale: 12 (70330); 14 (6501); [illegible] (175); 19,30 (446); 22,30 (73760)

6 — Tg3 - [illegible] (20868)
6,30 Schegge, varietà (3592779)
8,55 [illegible] proibito, film commedia di Billy Wilder (Usa '42). Con Ginger Rogers, Ray Milland (87001576)
10,30 Videosapere: Ingresso libero - La colonna [illegible] - [illegible] macchina cinese (83383)
11,30 Media/Mente - [illegible] media - Livingstone - Viaggio in Italia - Scrittori da marciapiede (6804)
12,15 Telesogni, attualità (3225137)
13 — [illegible]la mia benchè, attualità (88408)
13,35 Videozorro, attualità (462243)
14,30 Tgr - Eurozoom (55427)
14,40 Tgs - Pomeriggio sportivo (4058175)
14,50 Nuoto sincronizzato (7644866)
15,10 Sport «C» siamo (6509856)
15,15 Automobilismo. Campionato italiano [illegible] (7914853)
15,45 Calcio. 6° Trofeo Paolo Valenti(9915576)

[illegible]

16,10 Atletica leggera. Trofeo [illegible]pa [illegible]. Da Vigevano (9886021)
17 — L'emigrante, film commedia di Pasquale Festa Campanile (Italia '73). Con Adriano Celentano (609788)
20 — Blob, varietà (359)
20,30 Il meglio [illegible] «Nel regno degli [illegible]ili, documenti (57992)
22,55 Festival Sanremo, varietà (6526576)
0,05 Pubblimania, attualità (58644)
0,30 Tg3 - Punto a capo (1558257)
1,05 Fuori orario, varietà (7530460)
2,10 Casa Cecilia, sceneggiato (4843712)
3,45 Nel morso, film drammatico (Usa '49) con James Mason (7499731)
5,10 Documenti (9340538)
5,40 Genesis in concerto (5116824)

CANALE 5

Tg 5: 13; 20; 22,50; 24
6 — Tg 5 - Prima pagina (874905-14)
8,45 Maurizio Costanzo Show, con Maurizio Costanzo. Regia [illegible] Paolo Pietrangeli (44556086)
11,30 Forum, attualità con Rita Dalla Chiesa, Santi Licheri, Chiara Sani, Fabrizio Bracconeri, regia [illegible] Laura [illegible] (1268175)
13,25 Papi quotidiani, varietà [illegible] Enrico Papi (9160040)
13,40 Beautiful, soap opera con Ronn Moss, Katherine Kelly Lang, John McCook, Hunter Tylo, Barbara Crampton (4920514)
14,15 I Robinson, telefilm. *Furie scatenate* (739663)
14,45 Casa Castagna, varietà con Alberto Castagna (2372686)
16 — Allacciate le cinture, viaggiando s'impara(48601)
16,25 Viaggio fantastico(1554972)
16,30 Sailor Moon, la luna splende (5330)
17 — [illegible] un po' magia [illegible] Terry [illegible] Maggie, cartoni (10779)
17,25 [illegible] [illegible] «Bim [illegible] Bam», varietà (9173040)

[illegible]

17,30 Georgie, cartoni. *Un visitatore inaspettato* (9445)
[illegible] — Ok il prezzo è giusto, quiz [illegible] Iva Zanicchi. Regia di Rossano Mancin (96682)
18 — [illegible] ruota della fortuna, quiz [illegible] Mike Bongiorno, Antonella Elia, regia di Mario Bianchi (124311)
20,25 Striscia la notizia, varietà (2882917)
20,40 Un piedipiatti e [illegible] film commedia [illegible] Henry Winkler. Con Burt Reynolds, [illegible] Ruby (57276750)
23,15 Maurizio Costanzo Show, varietà [illegible] Maurizio Costanzo, Franco Bracardi. Regia [illegible] Paolo Pietrangeli (8038595)
1,30 Papi quotidiani, attualità [illegible] Enrico Papi (1148606)
1,45 [illegible] in notizia(3779118)
2 — Tg 5 - Edicola (85729867)
2,30 Targot(1627016)
3 — Tg5(5748925)
3,30 Nonsolomoda(7027052)
4 — Tg 5(6577511)
4,30 Arca di Noè-Itinerari(5469489)
5 — La strana coppia(5460118)

ITALIA 1

Studio Aperto. 12,25 (4451953); 18,30 (69885)
6,10 Good Grief, telefilm
Cartoni - Pollicina - [illegible] posta di «Ciao ciao mattina» - Cartoni: **Exosquad. «L'arma finale»**(6682108)
9,05 Secondo noi, attualità (3037563)
9,15 Super Vicky, telefilm (2585514)
9,45 Pianeta bambino, attualità (10598205)
10,20 MacGyver, telefilm (8107330)
11,25 Pirelli, attualità (4165427)
11,30 T. J. Hooker, telefilm (3853934)
12,45 Fatti [illegible] misfatti, attualità (9863243)
12,50 [illegible] sport (388408)
13 — Una spada per Lady Oscar(49392)
13,20 Ciao Ciao parade(4425866)
13,30 Lupin, l'incorreggibile Lupin(5315)
14 — L'ispettore Gadget(93232)
14,25 Ciao Ciao News (7889021)
14,30 Colpo [illegible] fulmine(3263576)
15,05 Generazione X(5486250)
16,05 Planet(939885)
16,20 Bayside School(194330)

[illegible]

16,45 Beverly [illegible] 90210, telefilm (7879146)
17,45 Primi baci, telefilm (4415585)
18,50 [illegible] noi, attualità (102779)
19,05 Baywatch, telefilm (727682)
20 — Mr. Cooper, telefilm (1021)
20,30 Indio, film avventura con Fran[illegible] Quinn, Marvin Hagler, Brian Dennehy (33224)
22,30 Mai dire gol del lunedì, varietà (62601)
23,30 Fatti [illegible] misfatti, attualità (82934)
23,45 Studio sport. Speciale sul Gran Premio d'Argentina di Formula 1 (6279156)
1,20 Super Vicky, telefilm. *Infortuni domestici* (7276712)
1,50 Bronx Zoo, telefilm *Il sussidio scolastico* (6775606)
3 — Due mafiosi nel Far West, film commedia (Italia '64) con Franco Franchi (5382731)
5 — T.J. Hooker, telefilm (7863335)
5 — Tre cuori [illegible] affitto, telefilm (97486557)

RETE 4

Tg4: 11,30 (5911156); 13,30 (5514); 19,25 (291682); 23,30 (90160689)

8 — Jefferson, telefilm (2243)
6,30 Love Boat, telefilm (42311)
7,[illegible] Piccolo a[illegible] telenovela (1750)
8 — Moonlighting, telefilm (18330)
9 — Un volto, due donne, telenovela con Mariela Alcalà (9824137)
9,45 Testa o croce, attualità (6276953)
10 — Zingara, telenovela (9359)
10,30 [illegible] e Lucia, telenovela (83345)
11,45 La [illegible] dell'amore, telenovela con Gustavo Bermudez (3233166)
12,35 La casa nella prateria, telefilm (73243)
14 — Medicine a confronto, attua[illegible] (33205)
14,15 Sentieri, soap opera (9858446)
15,30 Il giro [illegible] mondo in 80 giorni, film avventura di Michael [illegible]erson (Usa '[illegible] con David Niven, Franck Sinatra, Shirley MacLaine (72903084)

[illegible]

18,30 Burk, telefilm (90798)
19,50 Game Boat, varietà
— Sailor Moon e il cristallo del [illegible], cartoni
— I [illegible] [illegible]o..., cartoni (5798088)
[illegible] Amici animali, documenti (572666)
22,30 I bellissimi. Maccheroni, film commedia di Ettore Scola (Italia '85). Con Jack Lemmon, Marcello Mastroianni (91601)
0,45 Rassegna stampa (2151335)
1 — [illegible]e a confronto, attualità (8508880)
1,15 Oro, film avventura di Fabio Bonzi (Italia '92) (8165002)
2,50 L'uomo da sei milioni di dol[illegible]i, telefilm (5774793)
3,30 Mannix, telefilm (7988606)
4,40 I Ropers, telefilm (9350915)
5,10 Kojak, telefilm. *Problemi di famiglia* (84765539)

ALLA RADIO

RADIOUNO [illegible] Gr: 6; 7; [illegible] 9; 10; 11; 12; 13; 14; 15; 15,30; 16; 16,30; 17; 17,30; 18; 18,30; 19; 22; 23; 24; 2; 4; 5; 5,30
6 Radiouno musica. **6,30** [illegible] di naso; **7,40** L'oroscopo; **10,05** Telefono aperto; **11** Radiouno musica; **13,30** La nostra Repubblica. **14,10** Casella postale; **15,10** Galassia... Gutenberg; **16,35** Nonsoloverde; **16,30** L'Italia in diretta. **17,40** Uomini e camion. **18,30** Radiohelp! Domando [illegible] solidarietà; **19,25** Ascolta, si fa sera; **20,50** Cinema alla radio: «L'ispettore Derrick»; [illegible] Venti d'Europa; **22,45** Chicchi [illegible] riso; **23,10** Fatti, misfatti e thrillers; **0,30** La notte dei misteri.
RADIODUE: Gr: 5,30; 7,35; 8,30; 12,30; 18,30; 19,30; 22,30
6 Il buongiorno; **7,15** Momenti di pace; **8,05** Fabio e Fiamma e la «trave nell'occhio», **8,50** «Cosa e la vita», di B. Proietti e [illegible]. Crispo, 1ª puntata; **9,10** Golem, **9,30** Ruggito del coniglio; **10,30** Radio Zorro 3131; **12** Mezzogiorno con Mina; **12,10** Gr Regione; **12,50** Il Bufalmacco; **13,45** Anteprima di [illegible]; **14** Rag; **14,30** Radiodue time; **15,05** Hit Parade; **17,30** Tornando a casa; **22,40** Ci vorrebbe un Gospel.
RADIOTRE: Gr: 8,45; 18,45
9 Mattino tre; **10,40** Archivio del jazz; **11,05** Grandi interpreti; **11,45** Pagine da «Le perle malate»; **12,30** Palco reale; **13,25** «Dopo cena», di S. Petrignani; **13,48** Storia di musica; **14,15** Lampi d'inverno. Lettura di «Morte a Venezia», di T. Mann; [illegible] Hollywood party; **19,45** La nostra Repubblica; **20,15** Radiotre suite; [illegible] Concerto sinfonico.

TMC

[illegible]

8,30 Euronews
7,30 Buongiorno Tmc (3356427)
8 — [illegible] - Tf-Switch (1036175)
[illegible] — Agenzia Rockford, tf. (43514)
12 — Charlie's Angels, tf. (47330)
13 — Tg (50779)
13,15 Attualità
— — Primo piano elezioni: donna (6313156)
13,15 [illegible] sport (9156224)
13,30 The Lion Trophy [illegible] (7530)
14 — Ester e il re, film (9585576)
16 — [illegible] più [illegible] [illegible] della mia vita film (961040)
18 — Zap Zap, varietà
— — [illegible]rker Lewis (4182427)
19,15 Zona blu, attualità (9042-24)
20 — Tg (6175)
20,30 Punto d'impatto, film (20750)
22,30 Tg (77088)
22,45 La foresta silenziosa, film con Mary Steenburgen (1337021)
0,45 Strega o [illegible] (7283-[illegible])
1,30 Agenzia Rockford (4777002)
2,35 Charlie's Angels, telefilm (5354977)

TELE +1

12 — Le avventure di Huck Finn, [illegible]
14 — La signora [illegible] venerdì, film (943330)
16 — Peggio di così si muore, film grottesco (930856)
18 — Chi ha incastrato Roger Rabbit, [illegible] (22790392)
21 — Bull, film (19812021)

TELE +3

19,10 Serata Terrain Vague
21 — Monografia. Conversazione con C. [illegible] (44007224)

TELE +2

10 — Pattinaggio artistico
12 — Basket. Campionato italiano (976750)
13 — Calcio Serie B (1ª p.) (324155)
16 — Calcio. Psv [illegible] Ajax. Campionato olandese (920243)
19,45 Telesport (761972)
20 — Settimana gol. [illegible] di calcio int. (717576)
21 — Calcio. Premier League (9366137)
22,45 [illegible]e +2 weekend. Motomondiale (6290885)
23,45 Telesport (8134224)
24 — Calcio. [illegible] Eindhoven-Ajax (r.) (74242793)

VIDEOMUSIC

19 — [illegible] giornale (858501)
19,30 Nata libera, telefilm (447205)
20,30 Avvocati a Los Angeles, telefilm (578971)
21,30 Silk Stalkings, telefilm (55076311)

[illegible]

17 — Tg - Solo [illegible] (5284427)
— — Shopping Club (7910293-34)
23,15 Programmi redas. (1914-7069)

GUIDA A SHOWVIEW

Per registrare il Vostro Programma TV preferito digitate i Numeri **ShowView**, stampati accanto al programma che volete registrare, sul programmatore ShowView. Lasciate l'unità ShowView sul Vostro videoregistratore ed il programma verrà automaticamente registrato all'ora indicata. Per ulteriori informazioni chiamate il nostro numero [illegible] assistenza (02) 269.218.15.
Diritti del Copyright
ShowView è un marchio utilizzato dalla Gemstar Development Corporation. 1993 - Gemstar Development Corp. Tutti i diritti sono riservati.
I CANALI DI [illegible]
Rai1 1; Rai2 2; Rai3 3; Rete4 4; Canale5 5; Italia1 6; Montecarlo 7; Rete A 8; Videomusic 9; Tele+1 [illegible]; Tele+2 14; Tele+3 15; Svizzera 16.

A Bardonecchia ecco una serie di soluzioni abitative alternative

La casa in montagna su misura

Per dire addio agli anonimi condominii

Qualità: facile a dirsi, meno semplice ottenerla. Eppure oggigiorno, diciamo la verità: per avere quella qualità che tanto ci soddisfa siamo disposti a spendere il giusto pur di essere contenti di ciò che abbiamo acquistato. Se è così per gran parte dei prodotti che giungono nelle nostre case, perchè non dovrebbe essere così anche per la nostra seconda casa in montagna?

Pensateci bene: forse la maggioranza di voi vive in città, in grandi condomini, pertanto, quando arriva il momento di scegliere dove comprare la propria casa per le vacanze ed i fine settimana, perchè non fare quel salto di qualità che aspettavate da tempo, rivolgendovi a persone estremamente competenti nel settore?

Ecco quindi il nostro consiglio: rivolgetevi alla Incase, agenzia immobiliare in grado di soddisfare le richieste della clientela più esigente che, per il proprio tempo libero, ha deciso di scegliere il meglio; eviterete in questo modo che vi venga proposta la classica soluzione stile «condominio-dormitorio».

L'agenzia Incase ha due sedi: una a Bardonecchia nella centralissima via Medail 80 (0122-902629/901729) e la seconda a Torino in C.so Galileo Ferraris 123 (tel. 5817643).

Proprio quassù, a Bardonecchia, l'agenzia Incase propone soluzioni abitative originali e decisamente all'avanguardia. Puntando tutto sulla qualità, Incase vi offre una gamma di soluzioni le più svariate, tra cui la casa «su misura», intendendo con ciò (sia che si tratti di un piccolo appartamento o di una villetta bifamiliare) un'unità abitativa personalizzata.

In pratica, acquistando un alloggio in corso di costruzione, è il cliente a decidere la suddivisione interna dell'ambiente, i materiali per le rifiniture (piastrelle, pavimenti, infissi interni ecc.) e l'installazione di elementi personalizzati quali il caminetto o l'angolo cottura.

Ovviamente a vostra disposizione sono presenti tecnici esperti che, in qualsiasi momento, saranno in grado di offrirvi tutti i suggerimenti necessari, evitandovi errori e consigliandovi al meglio nell'impiego dei materiali più idonei.

Incase, quindi, propone alla propria clientela baite riattate o nuove costruzioni che rispecchiano l'architettura originarie che, soprattutto, si inseriscono nel contesto ambientale in piena sintonia e armonia.

Per rendervi conto di quanto detto, date uno sguardo alle proposte di Strada San Giorgio (Borgo Vecchio) o della frazione Millaures: potrete ammirare delle abitazioni costruite con l'impiego di materiali che fanno parte della vita stessa di Bardonecchia quali, ad esempio, i tetti con scandole di legno, oppure di pietra di Luserna, le celebri «lose», il tutto per non deturpare il paesaggio.

Un fattore di altrettanta importanza è costituito dall'abbattimento dei costi di gestione dell'immobile e qui il pensiero corre subito alle spese di riscaldamento, quelle che più incidono sul bilancio di una famiglia.

A questo proposito, l'agenzia Incase tratta in prevalenza immobili nei quali il problema è stato brillantemente risolto mediante l'installazione di centraline computerizzate che offrono la possibilità di inserire un sistema di accensione telecomandata. Incase dispone di appartamenti già realizzati, di ottima fattura, per il cliente che preferisce avere un prodotto-casa immediatamente vivibile.

Si tratta, penserete voi, di un sogno comunque destinato a pochi eletti. Niente di più sbagliato: l'agenzia Incase è in grado di proporre le soluzioni più svariate andando incontro ad ogni esigenza. Ed inoltre vi assicura la massima serietà: quando il prezzo sarà fissato, resterà inalterato e non andrete incontro a brutte sorprese, subendo aumenti non previsti ed ingiustificati e, nel caso di abitazione in costruzione, il pagamento potrà avvenire nella cosiddetta forma dello «stato avanzamento lavori», mediante la corresponsione di acconti la cui scadenza e importo il cliente potrà preventivamente concordare.

Da ultimo, l'agenzia Incase fornisce tutta una serie di servizi collaterali, quali valutazioni gratuite degli immobili, soluzioni per la ristrutturazione, suggerimenti, consigli e proposte immobiliari ed eventuali possibilità di permuta. Tutto ciò è reso possibile dalla lunga esperienza nel settore immobiliare in virtù della quale il cliente sarà seguito fino al momento della stipula dell'atto notarile, previa verifica degli accertamenti catastali, ipotecari ed urbanistici al fine di garantire alla clientela un acquisto sicuro.

In alto: la sede dell'agenzia Incase in via Medail 80 a Bardonecchia. Sopra, la Residenza «Damont»: quando investire è ricerca di case nuove o di cose antiche. Si prenotano soluzioni abitative in chalet

IMMOBILIARE

INCASE

SERVIZI IMMOBILIARI

Bardonecchia • Via Medail,
Tel.
10122 Torino • C.so
tel. 011

Alcune proposte immobiliari in Bardonecchia...

in Via Medail
- Monolocale con cucinino e piccolo soppalco.
- Monolocale finemente arredato. Ottima esposizione.
- Bilocale con cucinino e ampio giardino.
- Bilocale e trilocale ottime finiture, doppi servizi e box auto.
- Trilocale disposto su 2 livelli, angolino, panoramici.
- Appartamento composto da: salone, 4 camere, 3 bagni, bitoggessi, posto auto.
- Appartamento composto da: soggiorno, tinello, cucinino, 2 camere, bagno.

in Via Mazzini
- Porzione di splendida villa su due livelli oltre taverneta, lavanderia, box auto e grande giardino.
- Villetta a schiera su tre livelli con seminterrato. Box auto.
- Trilocale di recente costruzione con taverneta e box auto.

Nel Borgo Vecchio
- VIA DES GENEYS: In grangia in corso di ristrutturazione, mono locale con ampio soppalco e trilocale con cantina e posti auto
- VIA FIRMES: Trilocale soleggiato con ampi balconi e box auto.
- VIA GIOLETTI: Bilocale con camino e angolo cottura. Box auto.
- Trilocale con angolo cottura e doppi servizi.
- VIA MONTE PASUBIO: Trilocale arredato: soggiorno, angolo cottura, due camere, bagno. box auto
- Bilocale arredato con posto auto.

in Via San Giorgio

In nuova costruzione:
- Bilocale con taverneta, giardino privato e box auto.
- Trilocale con giardino privato e box auto

Viale della Vittoria
- In nuova costruzione Attico e Superattico.
- Bilocale e Trilocali con ampi terrazzi. Box auto

in Via Einaudi
- Monolocale mansardato arredato con divisioni a giorno.

in Via Pietro Micca
- In nuova costruzione
- Trilocali signorili con ottime finiture e ampi terrazzi. Box auto

Residenza Damond

Si prenotano soluzioni abitative su più livelli con giardino - Box Auto

Inoltre...

Disponiamo di locali commerciali in via Medail e viale Roma con diverse metrature

in Viale Capuccio
- Bilocale e trilocale con giardino privato e posto auto.

in Via Montello
- Bilocale mansardato con box auto.

in Viale Roma
- Appartamento disposto su 2 livelli così composto: soggiorno, cucinino, 3 camere, doppi servizi, 2 ripostigli, box auto e grande giardino privato.

in Viale San Francesco
- Alloggio panoramico composto da: salone, 4 camere, cucina, doppi servizi, box auto.

... e dintorni

Gleise Reuil
- Bilocale panoramico con giardino privato e box auto

Savoulx
- In grangia ristrutturata monolocale e ampio trilocale

Puy di Beaulard
- In panoramica grangia in corso di ristrutturazione si prenotano appartamenti di varie metrature ottimamente rifiniti con posti auto e possibilità di giardini privati.

Millaures
- Residenza Pre Richard
- In tipiche costruzioni montane di nuova realizzazione prenotiamo signorili appartamenti. Diverse metrature, giardini privati, cantine, box auto.
- Villa bifamiliare mq 500 circa con 5000 mq di giardino
- Grangia da ristrutturare frazionabile in più unità abitative mq 500 complessivi.

Les Arnauds
- In recente condominio splendido alloggio panoramico disposto su due livelli, cantina, box auto.
- In nuova costruzione, adiacente piste da sci disponiamo di bilocali e trilocali, box auto.

Melezet
- Trilocale ristrutturato con camino, cantina, posto auto.

Beaulard
- Villa su tre livelli, giardino privato, box auto doppio.

Alcune proposte di prestigio in Torino

zona Crimea via Mentana
- In stabile signorile con portineria appartamenti liberi ed occupati. Varie metrature.

Crocetta zona pedonale
- Splendida villa in affitto uso ufficio - giardino privato - posti auto.

Via Febo
- Villa unifamiliare con circostante giardino ed autorimessa.

Eremo
- Strada Santa Margherita prestigiosa villa in più livelli con grande parco.

Via della Rocca
- In prestigioso stabile di recente ristrutturazione vasto appartamento su due livelli, box auto.

Per informazioni circa altri alloggi in nostra gestione per periodi stagionali o annuali

BAUSILLA GAGLIATI DI SAFFILO

Quanti,

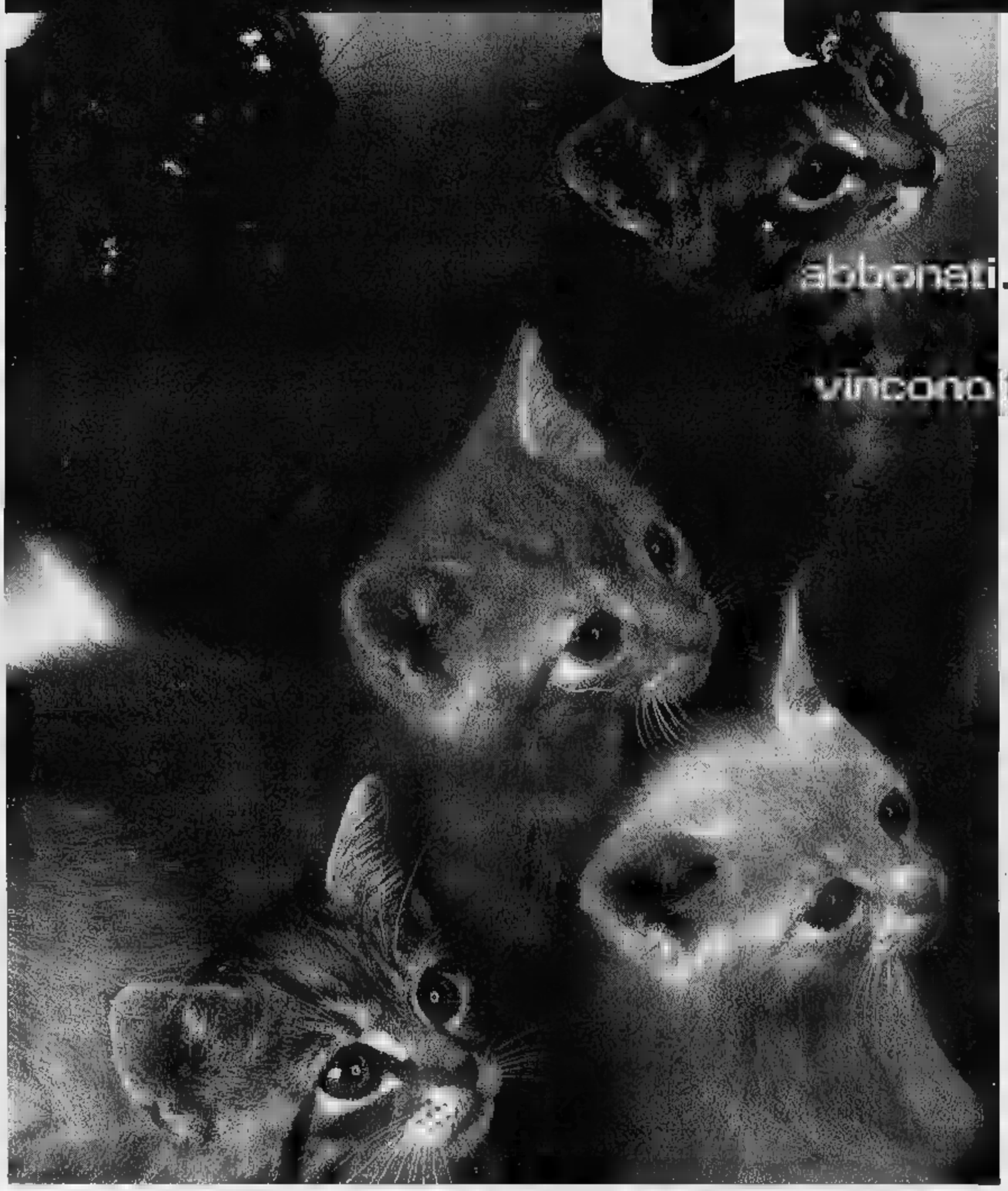

i premi in palio per gli abbonati. Tra lo "Strappa e Vinci" e le estrazioni vincono tutti. Mica i soliti quattro gatti.

OGNI COPIA, PER UN ANNO INTERO, VI COSTERÀ SOLO 1.000 LIRE
con l'abbonamento postale '96.

Perche sorprendersi di tanta generosità? In fondo lo sanno tutti: l'abbonamento 1996 è il migliore amico di chi legge La Stampa, e non solo per via dei numerosi premi in palio. Non ci credete?

È fedele. Vi porta direttamente a casa La Stampa per un anno intero.

Costa poco. Ogni copia vi costa solo 1.000 lire, un prezzo d'altri tempi per un risparmio immediato. Pensate, l'abbonamento postale per 6 giorni la settimana costa appena 308.000 lire l'anno.

Basta un gesto ed è subito da voi. Infatti potete abbonarvi in molti modi diversi. • Direttamente al Salone La Stampa di via Roma 80, a Torino. • Tramite bollettino postale, con versamento sul c/c 7104 intestato a "Editrice La Stampa - Ufficio Abbonamenti, via Marenco 32, Torino". • Tramite bonifico bancario, con versamento sul conto 12601 dell'Istituto Bancario San Paolo di Torino, sede di piazza San Carlo. • Con una semplice telefonata allo 011-6568334/335, indicando gli estremi della vostra carta di credito Targa, Visa o Mastercard.

OGNI MESE, PER CINQUE MESI, POTETE VINCERE UNA FIAT PUNTO.

IN PIÙ FANTASTICI PREMI CON LO "STRAPPA E VINCI".

Vi vuole bene. L'abbonamento vi assicura un bel po' di agevolazioni e benefici esclusivi. Come gli sconti sull'acquisto dei libri, delle videocassette, degli audiolibri e dei CD-ROM de La Stampa.

Porta fortuna. Chi si abbona vince sempre, grazie allo "Strappa e Vinci" e alle grandi estrazioni mensili. • Con la cartolina **"Strappa e Vinci"** che verrà consegnata a ogni abbonato il premio è garantito: dalle macchine fotografiche YASHICA T5 ai radioregistratori, dagli stereo portatili alle giornate di abbonamento in più, vincono proprio tutti. • Con le **grandi estrazioni** ogni mese, per cinque mesi, sono in palio: una splendida **Fiat Punto 55 S**, telecamere Hitachi, TV Color 14" con videoregistratore incorporato Grundig, microsistemi hi-fi. *Per ulteriori informazioni, telefonate allo 011-6568334/335 (fax 011-5627958).*

TARGA SYSTEM
LA STAMPA

* Potete pagare l'abbonamento con Targa, la carta di credito che trasforma i vostri acquisti in una nuova Fiat, Lancia o Alfa Romeo. BONUS TARGA +10%. Per informazioni tel. 011/885244. *Aut. min. conc. 6/11027 Scad 31/12/98

LA STAMPA

L'ABBONAMENTO. IL MIGLIORE AMICO DI CHI LEGGE LA STAMPA.

La Borsa scommette sul voto

Il clima prefestivo, con la maggior parte delle Borse estere chiuse, ha fatto vivere a Piazza Affari una seduta (quella di venerdì) da non considerare, secondo gli stessi operatori, visto il livello scarsissimo di scambi che non trova paragoni nemmeno a cavallo di Ferragosto. Ma nonostante questa parentesi la Borsa recupera terreno, dopo la serie negativa di marzo, e inaugura il secondo trimestre del '96 con una ripresa dell'indice: il Mibtel sale dello 0,87%, mentre il Mib30 cresce dell'1,36% (da 13.638 a 13.814 punti). All'approssimarsi delle elezioni il mercato inizia a prendere posizione, scommettendo sulla vittoria di uno dei due schieramenti, nella speranza che dalle elezioni esca un risultato netto. Pronostici e sondaggi riservati circolano ormai in tutte le sale operative e gli investitori hanno cercato di anticipare i tempi con acquisti mirati sulle blue chips.

LA BORSA

MILANO Comit 591,70	+ 17,01
N. YORK Dow Jones 5689,74	+ 102,6
LONDRA F. Times 3725,10	+ 25,4
TOKYO Nikkei D. 21484,73	+ 57,93

LE MONETE

DOLLARO in Italia 1562,02	- 6,85
MARCO in Italia 1054,35	- -8,86
MARCO/DOLLARO 1,484	+ 0,008
YEN/DOLLARO 107,40	+ 0,12

Continua la ripresa della lira

In una settimana di estrema tranquillità sul fronte valutario, la lira è riuscita a mettere a segno qualche punto di guadagno sul dollaro, sul marco e sulle principali valute europee. Già dall'inizio della settimana «corta» in vista delle festività pasquali (venerdì erano aperte solamente le piazze belghe, giapponesi e greche, oltre ovviamente a quelle italiane) la nostra valuta ha recuperato terreno, spinta, tra l'altro, dal definitivo «via libera» all'abolizione della ritenuta sui titoli di Stato per i non residenti, decisa lunedì dal Consiglio dei ministri. Lunedì la lira è stata fotografata da Bankitalia a quota 1058,73 nei confronti del marco (1063,2 il venerdì precedente) e a 1964,35 sull'Ecu (1971,13). Posizioni mantenute, e anzi migliorate, nel corso dell'intera settimana. Ma la valuta italiana ha tenuto un ottimo comportamento anche nei confronti delle altre monete.

ENEL

ENEL

In discussione gli aumenti salariali per quasi due milioni di «colletti bianchi» statali

Contratti pubblici, pronti al decollo

Dopo Pasqua parte il negoziato per insegnanti ed enti

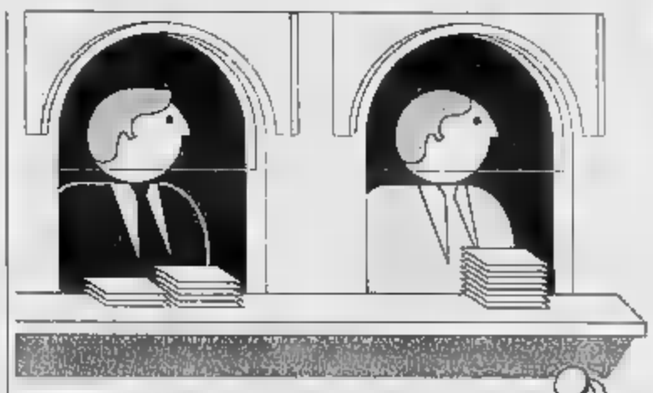

IN SERVIZIO AL SERVIZIO DELLO STATO

Dati a fine 1993

SETTORE STATALE

Scuola	1.123.479
Corpi di Polizia	324.601
Ministeri	282.017
Az. Autonome	275.380
Forze armate	148.244
Università	104.333
Altri	18.440
TOTALE	2.276.834

SETTORE PUBBLICO

Servizio sanitario	701.241
Regioni/enti locali	693.906
Altri	93.264
TOTALE	1.489.413
TOTALE	3.766.247

ROMA. Pasqua e Pasquetta tranquille per il pubblico impiego poi, subito dopo la parentesi delle festività, si torna nel pieno di un confronto contrattuale che si annuncia tutt'altro che privo di insidie. Di scena questa volta ci sono le trattative per il rinnovo del secondo biennio economico del contratto dei ministeriali (circa 280 mila lavoratori) e della scuola (il più affollato tra gli otto comparti pubblici, oltre un milione di dipendenti tra docenti e non docenti).

Il calendario degli incontri tra i sindacati di categoria e l'Aran (l'agenzia per il pubblico impiego) per la settimana entrante è già fissato: martedì 9 i ministeriali, giovedì 11 la scuola. Sempre dopo il ponte pasquale dovrebbe partire anche il confronto per gli enti locali, i cui addetti sono più di 650 mila.

I problemi non mancano, anche se le premesse sono buone e lasciano ben sperare in una rapida conclusione. E i precedenti sembrano confortare queste previsioni. Come si ricorderà, infatti, in una sola giornata (il 20 scorso) furono firmati due contratti, quello per i 550 mila dipendenti della sanità e quello per i 67 mila del parastato. Un risultato tanto più significativo perché le due categorie facevano da apripista al «secondo giro» di contrattazione nazionale e confermavano la buona tenuta delle relazioni sindacali modellate sul protocollo del luglio '93.

Tutti furono soddisfatti. I sindacati, che ottennero un aumento medio, a regime, del 9,1; l'Arel, che rispettò i binari della Finanziaria; e anche la Confindustria, che vide un avvicinamento tra pubblico e privato nella gestione delle dinamiche retributive.

Intanto, con l'accordo per la ricerca siglato venerdì, si è chiusa nel settore pubblico la prima fase della stagione contrattuale, quella degli accordi a valenza quadriennale per la parte normativa e biennale per la parte economica. Resta fuori il personale dirigenziale, compresi i medici, le cui trattative sono in corso. Per ora rimane, invece, sospeso l'accordo raggiunto a settembre per i dirigenti degli enti locali. Non ha ricevuto il via libera della Corte dei Conti in tutte le sue parti. E il governo non ha chiesto la registrazione con riserva come volevano i sindacati.

L'Aran e i sindacati proseguiranno quindi a lavorare per i rinnovi del secondo biennio economico, come già è stato fatto per la sanità e il parastato. Convinti che, se c'è la volontà dell'Agenzia per il pubblico impiego, i contratti si possono chiudere anche in poco tempo, i sindacati hanno espresso in questi giorni la preoccupazione che la campagna elettorale possa frenare le trattative. E invocando l'autonomia dell'Aran, hanno invitato l'agenzia ad andare avanti nella strada intrapresa con il parastato e la sanità.

Tuttavia, il leader della Uil, Pietro Larizza, ha già avvertito che i modelli seguiti per questi due contratti non potranno essere applicati agli altri settori perché ognuno ha le sue specificità. Per esempio - ha fatto presente - nella scuola c'è salario accessorio. Insomma, per Larizza bisognerà misurare il prodotto finale. Il «quantum» di beneficio economico cioè dovrà essere lo stesso.

In particolare per la scuola, il segretario generale del sindacato di categoria della Cgil, Emanuele Barbieri, ha chiesto che oltre ai fondi previsti dalla legge finanziaria siano utilizzate anche le risorse risparmiate con le misure di razionalizzazione prese per il settore negli ultimi anni.

Per il sindacalista, se c'è la disponibilità dell'Aran il contratto può essere chiuso con pochi incontri. Mentre definisce «pura fantasia» una possibile connessione tra le elezioni e un eventuale accordo per la scuola.

Francesco

INTERVISTA

RINNOVI E VOTO

Adriano Musi, segretario confederale della Uil a destra il ministro Giovanni Motzo

«Il governo è in ritardo»

Musi: le elezioni non c'entrano

ROMA. «Ma le elezioni, questi contratti non c'entrano proprio niente». Adriano Musi, segretario confederale e n. 2 della Uil, respinge seccamente qualsiasi ipotesi di strumentalizzazione politica.

Sarà anche vero, Musi, sarà un atto dovuto. Ma a pensar male forse si fa peccato, ma spesso ci si azzecca, come qualcuno che era un intenditore diceva ai tempi della Prima Repubblica. E la realtà è semplice: si va a un rinnovo contrattuale importante, con relativi aumenti, che interessa oltre un milione di dipendenti pubblici proprio alla vigilia del voto; solo una coincidenza?

«Sgombriamo subito il terreno dagli equivoci. E' vero che dopo Pasqua prenderanno il via le trattative per il rinnovo del secondo biennio economico dei dipendenti ministeriali e della scuola. Ma questa è una partita che doveva essere chiusa già da tempo. Perché arriviamo alla scadenza in ritardo, la trattativa doveva essere chiusa entro il primo trimestre di quest'anno. Insomma, il governo Dini è in ritardo con il calendario, altro che esca elettorale».

Resta il fatto che Dini mette sul tavolo un bel pacco di miliardi, proprio adesso, per soddisfare le richieste di centinaia di migliaia di dipendenti pubblici.

«La realtà è un'altra: il governo ha stanziato nell'ultima Finanziaria circa settemila miliardi per questi contratti e ora deve semplicemente mantenere gli impegni e chiudere una vertenza che si doveva finire prima».

E questi soldi stanziati bastano a soddisfare le richieste dei ministeriali e della scuola?

«L'obiettivo che si prefigge il sindacato, in questo settore come è avvenuto per la Sanità e il Parastato è di far recuperare ai lavoratori lo scostamento fra inflazione programmata e quella reale».

Ma le più recenti statistiche dell'Istat indicano che finalmente l'inflazione sta frenando. E' stata del 4,5 per cento, ma il ribasso era iniziato già da gennaio. Quindi la situazione sembra in netto miglioramento.

«Sta migliorando certo, e invocavamo il tempo. Ma non bisogna trascurare un fatto molto semplice, e cioè che la parte economica dei contratti era stata concordata con un'inflazione programmata dal governo del 3,5 per cento quest'anno. Ma ora siamo ancora al 4,5 e possiamo solo sperare che in media d'anno l'inflazione scenda al 4. Ma a favore dei lavoratori c'è ancora un margine da recuperare nella trattativa che stiamo per ingaggiare».

E se i soldi stanziati non bastassero a soddisfare queste esigenze?

«Allora toccherà al nuovo governo, con una manovra correttiva, trovare le risorse necessarie».

[p. pat.]

«Ministeri e scuola? I soldi ci sono si tratta solamente di firmare l'accordo»

IL CASO

INVESTIMENTI ALLA DERIVA

Nei portafogli delle aziende di credito le partite incagliate e insolute sono raddoppiate in quattro anni

Sotto il mattone miliardi di «sofferenze»

La crisi del settore immobiliare penalizza banche e finanziarie

Sopra Jody Vender e qui a fianco Salvatore Ligresti. Il mercato immobiliare è in un momento molto difficile

«I fondi pensione potrebbero aiutare a guarire il settore»

Il per chi ha soldi è il momento dei buoni affari

MILANO

RENATO Bocchi con la sua Fincasa 44, Salvatore Ligresti e i nodi della sistemazione dell'ex impero Premafin. Eppoi il gruppo Mezzaroma, Renato Della Valle, le difficoltà di Gian Mario Roveraro e della sua Akros, oltre a Jody Vender e la sua Gifim. L'Edilnord di Paolo Berlusconi piuttosto di Bastogi o la Sci della famiglia Romanengo, «protetta» da oneroso accordo bancario. Soffre il pianeta casa, anche quello quotato in Borsa. Non fanno eccezione i colossi. Basta rivedere il piano a suo tempo stilato da Mediobanca per il gruppo Ferfin: si parlava di vendite immobiliari per oltre 1000 miliardi, e il mercato non ne ha assorbito neppure 100...

E chi l'avrebbe mai detto, solo pochi anni fa, che il mattone non equivalesse a oro sonante? All'improvviso, invece, i prezzi si sono fermati. Niente di drammatico, come in Francia o in Giappone dove i colossi del credito vanno in ginocchio per le perdite immobiliari, il fenomeno non accenna a tramontare. E di casi «mattone» possono soffrire non solo operatori a corto di quattrino o speculatori, ma anche quelli che, per definizione, hanno il quattrino: le banche. «Certo - spiega Mario Breglia, direttore di "Scenari immobiliari" - è una situazione inedita in Italia. Fino a ieri l'attività del banchiere consisteva nello stimolare nuove operazioni battendo la concorrenza, nell'accettare immobili in garanzia e attendere il realizzo». Certo, poteva capitare che il costruttore fallisse. Ma, in quel caso, i fabbricati garantivano la banca dall'insolvenza della società promotrici.

Tempi beati, lasciati ormai alle spalle. E le conseguenze rischiano di esser esplosive: a fine '90, le sofferenze immobiliari ammontavano a 6429 miliardi, pari all'8% sul totale. Quattro anni dopo la cifra era salita a 16.098 miliardi, il 12,6%. Dalle prime stime, quest'anno si arriverà attorno a quota 20 mila miliardi. Eppure le banche non sono certo rimaste ferme: dal '90 al 95, infatti, si calcola che le banche italiane abbiano venduto immobili per 1,1 milioni di metri quadri (terreni esclusi).

La febbre di incagli ed insoluti cresce e le sofferenze sono solo la punta dell'iceberg del problema. Il punto di non ritorno che le banche vanno di evitare ad ogni costo, dati i costi delle istruttorie e le difficoltà a procedere alle vendite coattive. Accanto a questa voce vanno elencate altre partite, destinate ad appesantire i bilanci dei banchieri. Innanzitutto, ai primi posti delle banche. «Il mio sogno - confessa Gianni Testoni - amministratore della Deutsche Bank - è di vendere tutto, anche la sede di via Sorgogna. Ormai il mio obiettivo è di far profitti, non di immobilizzare i quattrini in sedi di prestigio...». Desiderio legittimo quello di Testoni. Ma non è facile pensare ad un possibile acquirente per l'immenso patrimonio immobiliare bancario, anche perché i prezzi non sempre convenienti...

Eppoi, ci sono le grandi immobiliari, quotate in Borsa. In Borsa l'investimento sul mattone, salvo poche eccezioni, ha dato solo amarezza in quest'ultimo periodo. In sei mesi la Finanza ha perduto il 50% circa, la Gifim poco più del 49% e la Sci il 42%. Pure l'immobiliare Metanopoli (Eni) ha accusato una caduta del 27% e la solida compagine azionaria dell'Aedes (Accademia dei Lincei più Fondo pensioni Cariplo) non ha impedito uno scivolone del 18%. Dal 31 dicembre '92 il nostro mercato immobiliare si è come paralizzato e la Borsa ne ha preso atto.

Fino a pochi mesi fa, infatti, i gruppi immobiliari accettavano di finanziarsi con debiti a breve, magari ad un punto e due oltre la media degli impieghi. Poi, al primo insorgere della crisi, c'è stata una prima ritirata, magari con il ricorso a strutture finanziarie, tipo Akros e Gifim, capaci di organizzare una prima difesa contro la ruggine degli attivi passivi. Ma la corsa è proseguita, avviando la corsa alla «ristrutturazione» dei debiti, più facile per le società quotate. Lo schema, già adottato nel caso della Sci, è sempre lo stesso: le banche rinegoziano il credito, acquisiscono partecipazioni, favoriscono l'ingresso di soci di riferimento in vista di nuovi sbocchi.

Così Alfio Marchini ha acquisito la maggioranza della Raggio di Sole e Francesco Caltagirone s'è fatto carico di buona parte dei problemi immobiliari del San Paolo di Torino. Solo due casi. Ma basterà la ristrutturazione del debito in attesa di tempi migliori? Probabilmente no, anche perché sullo sfondo c'è l'incubo della vendita dei beni immobiliari pubblici destinata a deprimere ulteriormente i prezzi. E allora? La soluzione è sussurra a bassa voce, nei fondi pensione e nei fondi immobiliari. Ma qui la parola, dopo il 21 aprile, passa al legislatore. Nel frattempo, chi può spendere potrà sperare in qualche buon affare.

Ugo Bertone

LA STAMPA

Joyful promotion

20 anni di Stratorino

Domenica 26 maggio 1996
Piazza San Carlo, ore 9,30

adidas® SPONSOR TECNICO

di per dì FRESCA E LA SPESA IL SUPERMERCATO

Centrale del Latte di Torino

GIEMME INTIMI

RADIO CENTRO 95

JERZEES American Wear

ORGANIZZAZIONE JOYFUL PROMOTION: [illegible] SULLA "20ª STRATORINO" TELEFONARE AL [illegible] 562.96.75

L'ingresso in Borsa è all'ordine del giorno all'assemblea di venerdì 19 aprile

Mediaset va in onda a Piazza Affari

Confalonieri: al listino da giugno

ROMA. Comprare un pezzo di Mike Bongiorno. Avere la comproprietà di «Striscia la notizia». Ora è possibile. I risparmiatori avranno l'opportunità di acquistare le azioni di Mediaset, il raggruppamento della Fininvest di Silvio Berlusconi comprendente le tv Canale 5, Italia 1 e Rete 4 e la concessionaria di pubblicità Publitalia. Lo sbarco in borsa è all'ordine del giorno dell'assemblea di Mediaset, presieduta da Fedele Confalonieri, che si riunirà venerdì 19 aprile in prima convocazione o lunedì 22 in seconda.

Ma in quale giorno si potranno comprare le azioni? L'obiettivo di Berlusconi e Confalonieri è quello di quotarle (e quindi quotarle) al più presto, sin da giugno. Però gli advisor, cioè i consulenti dell'operazione, Imi e Morgan Stanley, non si sbilanciano: l'andamento del mercato suggerirà la data migliore per l'approdo in borsa.

È via libera al complesso piano finanziario che sarà varato dall'assemblea Mediaset, porterà accanto a Berlusconi una vasta platea di piccoli soci, che daranno una connotazione più popolare alla proprietà. L'azionariato avrà quindi quattro anime: la Fininvest, risparmiatori e dipendenti (ai quali sarà riservata una quota), partner strategici (Leo Kirch, Johann Rupert e Al Waleed, acquirenti del 17,5% dalla Fininvest nei mesi scorsi) e investitori istituzionali (Imi, Banca di Roma, Comit, San Paolo, Montepaschi, Capital Research e gli ultimi arrivati Abu Dhabi, Abn Amro, Morgan Stanley, Bzw).

La Fininvest (la cui quota è scesa vicina al 75%) intende scendere sotto il 50%. Non è noto però quando questo accadrà. Dall'ordine del giorno dell'assemblea Mediaset non si ricava l'entità del pacchetto offerto ai risparmiatori con l'esordio in borsa. L'assemblea è comunque chiamata anche a dare l'okay alla possibilità di emettere per cinque anni prestiti obbligazionari anche convertibili in azioni o con warrant (cioè diritti di acquisto). La discesa della quota in mano alla Fininvest potrà quindi avvenire a tappe.

Dopo la vendita di quote ai partner strategici e agli investitori istituzionali, sul piano finanziario il progettato esordio in borsa rafforza ancora Mediaset che nel 1995 ha ridotto i debiti da 1871 a 544 miliardi e ha ottenuto 454 miliardi di utili su 2925 di ricavi. Ma al di là degli aspetti finanziari, la quotazione ufficiale delle azioni è concepita da Berlusconi anche come rimedio al conflitto di interessi tra la sua posizione di imprenditore nel mondo della comunicazione e di leader del movimento politico Forza Italia. L'apertura dell'azionariato e la possibile perdita della maggioranza assoluta lo aiuterebbero a superare le polemiche sulla sua influenza nell'informazione? Forse non è un caso che l'assemblea Mediaset sia prevista in prima convocazione quarantott'ore prima delle prossime elezioni politiche e in seconda il giorno dell'apertura delle urne.

Il futuro delle tv disegnato dalla Finivest ha solo motivazioni finanziarie e polititiche. Ci sono anche esigenze imprenditoriali: il gruppo cerca di allargare il raggio d'azione. Ha in corso due trattative strategiche. Con la prima vuole entrare nelle telecomunicazioni, alleandosi con l'Albacom (formata dalla Bnl e dal colosso inglese dei telefoni Bt). E' ipotizzato uno scambio di quote (a Mediaset il 25% Albacom, a Albacom il 2-3% Mediaset). Possibile obiettivo: gestire i telefonini. Con la seconda trattativa avviata, la Fininvest vuole costruire un ponte diretto con Hollywood, capitale del cinema: dialoga con l'americana Viacom (che controlla la casa di produzione Paramount e le reti Mtv e Showtime) che potrebbe comprare il 5% di Mediaset.

L'assemblea Mediaset voterà alcuni interventi sul capitale per offrire al pubblico 100 e 220 milioni di nuove azioni del valore nominale di mille lire, con un sovrapprezzo da fissare. Per ridurre l'attuale valore dei titoli e renderli più commerciabili, è previsto un aumento di capitale gratuito (7 nuove azioni per una vecchia). Una parte di azioni andrà ai manager del gruppo. Cambierà qualcosa nel consiglio di amministrazione. Forse crescerà il ruolo di Galliani, amministratore delegato come Marcello Dell'Utri e Carlo Bernasconi.

Roberto Ippolito

IL PROFITTO BRUCIATO NELL'ETERE

Risultati di bilancio consolidati in miliardi

	1994	1995(*)		1994	1995(*)
Ricavi	2.895	2.910	Proventi finanz. netti	-251	-219
Margine oper. lordo	1.518	1.6[illegible]	Partite straordinarie	-18,2	-22,4
Ammortamenti	1.000	818	Imposte e tasse	85	137
Accantonamenti	44	[illegible]	(interessi di terzi	0,6	5,1
[illegible] operativo	473	830	[illegible] netto	118	446

(*) Preconsuntivo provvisorio, soggetto ad aggiustamenti in sede di approvazione da parte del consiglio di amministrazione.

Fedele Confalonieri, numero uno della Fininvest

Gli advisor prudenti: sarà il mercato a suggerire il momento migliore per approdare al mercato azionario

ECONOMIA-FLASH

Polemica sui Bot agli stranieri

Le nuove disposizioni sui rendimenti dei titoli di stato posseduti dai non residenti in Italia «in nulla modificano la posizione tributaria» di tali soggetti. La precisazione arriva dal ministero delle Finanze in «riferimento ad alcune affermazioni fatte da taluni esponenti politici». Le nuove norme - dice il ministero - «vogliono esclusivamente dare migliore attuazione alle disposizioni contro le doppie imposizioni previste da numerosissimi trattati internazionali ratificati in materia dalla Repubblica Italiana».

Aiuti Natuzzi ai dipendenti

Le industrie Natuzzi, produttrici di mobili imbottiti, puntano ad un aumento di capitale da realizzarsi attraverso l'emissione di mila azioni riservate ai dipendenti della Natuzzi e società controllate. A prendere questa decisione è chiamata l'assemblea degli azionisti convocata a Bari per il 29 aprile (il 30 in seconda convocazione) che, all'ordine del giorno, nella parte straordinaria, ha proprio l'aumento del capitale sociale destinato ai dipendenti e le conseguenti variazioni statutarie.

La Cina vuole volare con Airbus

La Cina sta considerando l'acquisto di 25 aerei dell'europeo Airbus, rifiutando uno schiaffo ai produttori americani anch'essi in corsa per l'ordine. I velivoli che Pechino vorrebbe acquistare dal consorzio europeo sono del modello A-320. L' ordine alla Airbus è stato valutato in 1,2 miliardi di dollari.

Praxi seleziona manager Ue

Il network internazionale di società di consulenza «The European Independents», il cui partner per l'Italia è la Praxi Spa di Milano, è stato incaricato dalla Commissione Europea di selezionare alcuni *senior executives* interessati a partecipare ad un programma di training manageriale in Giappone. Il programma si svolge con cadenza biennale a Tokio. I manager di almeno 35 anni di età possono ottenere informazioni presso la Praxis (02.43002).

Convegno Ipal Wto sul Mercosur

Si discuterà di «regionalismo e multilateralismo: concorrenza o complementarietà, il caso del Mercosur al convegno, organizzato dalla Camera di commercio di Milano e dall'Ipalmo (Istituto per le relazioni tra l'Italia e i paesi dell'Africa, America Latina e Medio Oriente), con il patronicio della commissione della Comunità Europea, in programma mercoledì 10 e giovedì 11 aprile presso palazzo Affari (via Mercanti 2). Il convegno sarà l'occasione per fare una verifica sull'accordo interregionale di cooperazione tra Ue e Mercosur, ed inquadrarlo nel contesto del nuovo sistema multilaterale del commercio mondiale.

«Porta a porta» dell'ambasciatore Jiménez con gli imprenditori

Il Cile cerca partner italiani

Commercio, siamo già al terzo posto

TORINO. Il Cile apre le porte all'Italia. Con il ritorno della democrazia e il consolidamento delle riforme economiche iniziate negli Anni Ottanta il Paese si presenta di estremo interesse per investire e realizzare affari. La competitività cilena è infatti stata classificata tra le più alte del mondo dal World Economic Forum di Ginevra, che l'ha inserita al ventesimo posto, nella fascia dei Paesi europei e di quelli estremo-orientali, soprannominati «tigri dell'Asia».

Anche il cosiddetto «rischio-Paese» è considerato in permanente diminuzione, tanto che il Cile è indicato con «A» fin dal luglio nelle classifiche di Standard's and Poor. Un «punteggio» superiore a quello di tutti gli altri Paesi latinoamericani e di molti altri nel resto del mondo.

Altro fattore importante del momento economico cileno è la capacità di gestire i propri capitali all'estero. L'anno scorso il Cile ha investito circa 8 miliardi di dollari (quasi 8000 miliardi di lire) nei Paesi vicini, soprattutto Argentina, Perù e Bolivia, che hanno calamitato rispettivamente il 63, il 28 e il 6 per cento della somma.

Jeorge Jiménez, ambasciatore del Cile in Italia

Tutte queste - dice Jorge Jiménez, ambasciatore del Cile a Roma, le va ripetendo ai responsabili delle nostre imprese in una serie di meeting che ha organizzato nelle maggiori città industriali d'Italia. A Torino l'incontro è stato un attento uditorio di 70 imprenditori.

«Il Cile ha sempre avuto un apprezzamento particolare per l'Italia - sottolinea l'ambasciatore - le migrazioni dalla Liguria, dal Veneto, dal Trentino e dall'Emilia hanno portato nel nostro Paese una colonia italiana molto selezionata. Il nostro desiderio è di approfondire questo rapporto e questo è un momento molto importante per farlo, perché c'è una grossa ripresa di attività economiche tra i due Paesi. L'Italia è passata dal quinto al terzo posto fra i Paesi europei con i quali abbiamo contatti commerciali. Nomi come Stet e San Paolo agiscono già in Cile e molti imprenditori di alto livello, da Benetton ad Abete, hanno concepito un grande interesse per noi, senza contare l'Enel, che sta valutando un vasto progetto per la produzione di energia geotermica».

Insomma, Jiménez propone il Cile come luogo ideale per realizzare investimenti e progetti comuni a livello di piccola e media impresa. Due buoni motivi oltre quelli già elencati? Il costo del lavoro è basso: si va da salari minimi di 150 dollari il mese a paghe medie di 550. Poi il Cile è inserito in tutti i mercati sudamericani e del Pacifico, il che ne fa un vero trampolino per le merci del Sud del pianeta.

[v. cor.]

Protesta Anfia

«Penalizzati i camion made in Italy»

TORINO. Ferma l'industria italiana dei carrozzieri di veicoli industriali e dei rimorchisti. Le gravi difficoltà del settore sono dovute al mancato recepimento da parte del Governo italiano di una normativa europea sulle nuove dimensioni dei veicoli industriali, già adottate da tutti i Paesi dell'Unione Europea. Fra l'altro, un ritardo continuato nel tempo potrebbe condurre Roma nel mirino della Commissione di Bruxelles, il guardiano dei Trattati che vigila sulla corretta e puntuale applicazione della legislazione comunitaria.

A denunciare la gravissima situazione, che sta alterando le condizioni di competitività della nostra industria, è l'Anfia, l'Associazione nazionale delle industrie autoveicolistiche, che ha sollecitato un decreto legge in tempi brevissimi per evitare che la crisi degeneri in un settore che occupa direttamente circa 7000 persone. Al Governo l'Anfia chiede che venga consentito anche all'industria italiana di costruire camion con le nuove dimensioni, e cioè fino a 2,55 metri di larghezza e 18,75 metri di lunghezza, contro gli attuali 2,50 e 18,35 metri, così come fanno tutti i produttori europei.

Il decreto legge per l'adozione della norma che amplia le dimensioni dei veicoli industriali - ha dichiarato il direttore dell'Associazione, Emilio Di Camillo - non comporta alcun aggravio per la finanza pubblica, mentre permetterebbe il ricupero di competitività dell'industria italiana, con ricadute positive sul nostro sistema economico.

Il gruppo carrozzieri di veicoli industriali è quello dei rimorchisti aderenti all'Anfia, dopo anni di crisi con perdite fino al 60 per cento, ha registrato nel corso del 1995 una buona ripresa con 39.400 unità prodotte contro 27.651 nel 1994 e 29.000 circa nel 1993 per i carrozzieri e 8528 unità per i rimorchisti contro 6.657 nel '94.

Per il mancato recepimento della normativa, sostengono gli addetti ai lavori, il settore sta vivendo in questi primi mesi '96 una preoccupante inversione di tendenza, che pone in forse la stessa sopravvivenza dell'industria dell'allestimento, con gravi riflessi nel mondo del lavoro.

[r. vil.]

Cresce il fatturato, utili stabili. Ora si punta sulla clientela straniera

Alpitour apre la via dell'Africa

Inaugurato il primo villaggio turistico in Tunisia

TORINO. «I villaggi del sapore italiano», come li hanno battezzati alla Valtur, quelli cioè caratterizzati dal buon cibo e dall'allegria, piacciono sempre di più. E per questo l'azienda leader del settore nel nostro Paese parte alla conquista degli stranieri con un massiccio piano di espansione. E l'Alpitour, storicamente molto forte nell'all-inclusive, ha inaugurato il primo villaggio turistico a Djerba. Il primo di una serie destinata, però, al mercato interno. L'impresa, che ha chiuso il con un giro d'affari di circa miliardi e punta a 1000 entro l'anno, vuole ad ampliare la gamma della sua offerta, per soddisfare anche le esigenze dei clienti che cercano una vacanza più «strutturata». «Il villaggio rappresenta un 15-20% della domanda turistica - spiega Paolo Monte, direttore marketing dell'Alpitour -. I nostri garantiscono il gusto italiano, sia a livello di progettazione che di gestione: cucina, cuochi e materie prime sono italiani, così come l'animazione, l'assistenza e il personale specializzato. Abbiamo pensato anche ai canali Rai, ai video e ai quotidiani italiani». Djerba apre una nuova porta: «Ne inaugureremo, nei prossimi sette o otto, aree più richieste dagli italiani, come Tunisia, Spagna, Grecia, Centro America, Caraibi».

Se per l'Alpitour l'avventura nei villaggi inizia adesso, risalgono al 1969, invece, i primi villaggi «mare Italia» della Valtur. Oggi ne possiede 11 in Italia e 7 all'estero, gestisce quasi 15 mila posti letto e conta 3 mila dipendenti, stagionali ed annuali. E adesso, per Valtur, la nuova sfida è portare in vacanza gli stranieri. «Dal 1993 ad oggi tra i nostri ospiti abbiamo avuto 50 mila tedeschi - spiega il direttore commerciale Mario Luciani - e abbiamo persino fatto mettere gli sci ai piedi di 400 sudafricani, portandoli a Pila, in Valle d'Aosta. Attualmente gli stranieri rappresentano il 6% degli ospiti dei villaggi, ma l'obiettivo è di arrivare al 25% entro due anni. Per questo è stata consolidata la struttura in Germania e in America. Stiamo lavorando in Austria, Gran Bretagna (con l'Air Travel Group, del gruppo Granada), Francia e Belgio (con la Cit) e mettendo le basi per un accordo in Svizzera». I villaggi Valtur sono entrati nell'orbita di Francesco Caltagirone e del Sanpaolo di Torino che hanno consolidato la loro posizione nella Situr, la finanziaria che detiene il 52,5% della Valtur (nella quale di passaggi azionari che scandiscono l'operazione non sono coinvolti gli altri soci, Insud 20% e Club Med 23%). E l'azienda viaggia a gonfie vele: «Negli ultimi 5 anni - spiega Luciani - c'è stato un aumento del fatturato del 55% a fronte di una crescita della capacità ricettiva del 35%». Il bilancio Valtur del 1995 parla di un volume d'affari di 250 miliardi (+11%), con un utile in linea con i 7,4 miliardi precedenti.

Agnese Vigna

TRIBUNALE DI TORINO

Vendita di immobili con incanto

si rende noto che nella esecuzione immobiliare n. 942/93 promossa da: Federbanca contro: GOTTERO Claudio - CHIARELLO Agata il Giudice dell'esecuzione dott. Premoselli ha disposto la vendita con incanto per il giorno 1996 alle ore 12,15 dei seguenti beni:
Lotto unico
in Pino T.se, strada S. Felice 76/10 comparto 2, unità immobiliare n. 12, distribuita su piani così composta: a P.T. soggiorno, cucina, servizio; al P. 1° tre camere e servizio; al P. Int. autorimessa, cantina, ripostiglio.
Prezzo base L. 681.000.000. Aumenti minimi L. 10.000.000.
A carico dell'aggiudicatario le spese per la cancellazione delle formalità.
Depositi per cauzione e spese: 20% prezzo base da versarsi entro le ore 12 del lunedì precedente alla vendita mediante assegno circolare NON TRASFERIBILE emesso nella provincia di Torino intestato "Cassiere Provinciale PP.TT. di Torino col concorso del controllore".
L'aggiudicatario potrà profittare del mutuo fondiario.
Versamento del prezzo entro giorni 60 dall'aggiudicazione. Atti relativi alla vendita consultabili in Cancelleria Esecuzioni Immobiliari - Via Orlane 14 - Torino.

IL DIRETTORE DI CANCELLERIA
Rosanna Gaggino Poli

LUNEDÌ tuttosoldi
MERCOLEDÌ tuttocasa
GIOVEDÌ tuttolibri
I supplementi de LA STAMPA
Una settimana ricca di tutto.

THERMALIA ITALIA

9ª BORSA INTERNAZIONALE DEL TURISMO TERMALE E DEL BENESSERE

Isola d'Ischia, 15-18 Aprile 1996

mapien

DIFFUSIONE MODA
AZIENDA LEADER
DIFFUSIONE ABBIGLIAMENTO INTIMO
Ricerca:
AGENTI DI VENDITA MONOMANDATARI
Per zone:
PIEMONTE - LIGURIA - PAVIA - PIACENZA
Requisiti richiesti:
minima 25 anni - Esperienza quinquennale - Automuniti
Inviare dettagliato curriculum vitae a:
Mapien s.r.l. - - Alessandria - Via L. Einaudi - Zona Indust. 04 c/a Dott. Vittorio Bolzi

Ci rivolgiamo a brillanti e ambiziosi

NEODIPLOMATI

che vogliono entrare in un team di vendita di una grande concessionaria di pubblicità.

Se non avete esperienza di lavoro ma non mancate di entusiasmo e dinamismo e volete diventare professionisti del settore vendite, inviate un vostro breve curriculum, con recapito telefonico, a:

PUBLIKOMPASS 429 10100 TORINO

Continua la picchiata delle vendite, Bruxelles acquisterà 50 mila tonnellate

Carne, l'Europa riapre l'ammasso

Cremonini: il prodotto italiano va pagato di più

ROMA. Tornato da Lussemburgo, dove ha presieduto il consiglio agricolo straordinario dei «Quindici» il ministro Luchetti invita i consumatori a «rinsavire» e convincersi che non c'è alcun pericolo: le [redacted] italiane [redacted] sane, provengono [redacted] allevamenti dove il morbo della «mucca pazza» [redacted] arrivato. «Nessun motivo quindi - sottolinea il ministro - per negare fiducia ai nostri prodotti».

Durante il vertice agricolo europeo, per sostenere gli allevatori colpiti dal crollo delle vendite è stata decisa una modifica dell'organizzazione comune di mercato delle carni bovine, [redacted] la riapertura dell'ammasso comunitario per [redacted] mila tonnellate di prodotto proveniente [redacted] animali sani. Inoltre, per l'Italia, [redacted] prossima settimana [redacted] è in calendario, tra Aima [redacted] allevatori, la firma dell'accordo in calce al piano carni.

Intanto scende [redacted] campo, Luigi Cremonini, presidente del gruppo Inalca, che fattura 3000 miliardi l'anno [redacted] che ha appena concluso un contratto [redacted] fornitura [redacted] il gigante degli hamburger McDonald's. Il «re della carne» ha sollecitato Luchetti perché richieda all'Unione Europea un intervento di risarcimento regionalizzato a favore dell'Italia. «Normalmente i prezzi [redacted] devono [redacted] uguali per tutti - ha spiegato Cremonini - ma una norma del '93 prevede questa possibilità». L'intervento regionalizzato si giustifica [redacted] per Cremonini, considerando che i bovini italiani hanno un quoziente di qualità media superiore al resto d'Europa e allevarli costa circa il 30% in più: «Se qua danno il prezzo comunitario - ha aggiunto - chiudono tutti». E l'Inalca [redacted] valutando se chiedere [redacted] risarcimento all'Unione Europea per i danni subiti in seguito alla politica sanitaria adottata nella vicenda [redacted] «mucca p[redacted]». Cremonini ha poi parlato di segnali di ripresa [redacted] domanda: «Burger king, in Inghilterra, ha ordinato alle mie aziende 5 mila quintali di carne - ha concluso il presidente dell'Inal[redacted] - e questo perché loro si fidano del prodotto italiano».

Pienamente d'accordo con Cremonini gli altri allevatori, che [redacted] sono assolutamente soddisfatti e hanno manifestato [redacted] lungo davanti al ministero delle Risorse agricole: «Chiediamo innanzitutto [redacted] deroga allo stoccaggio deciso da Bruxelles - dicono -, perché così com'è non consente il conferimento di [redacted] italiana. Con i prezzi stabiliti [redacted] commissione rimarremmo fuori dagli aiuti, mentre sarebbero avvantaggiati gli importatori clandestini, che frodano l'Iva». Allevatori [redacted] macellatori chiedono perciò più serrati controlli alle fontiere e, soprattutto, chiedono [redacted] marchio di riconoscimento per le carni italiane.

Preoccupazione anche per i riflessi sugli alimenti destinati all'infanzia [redacted] la Plasmon fa sapere che i suoi omogeneizzati, come quelli Nipiol e Dieterba, sono prodotti solo con bovini provenienti da allevamenti gestiti con le regole [redacted] dell'Oasi ecologica, strettamente controllati sanitariamente [redacted] mai importati dall'Inghilterra.

Nel frattempo, [redacted] l'Ismea, per le carni di vitello c'è stata [redacted] contrazione delle vendite del 2,5% su base settimanale e del 6 su base mensile. Parallelamente aumenta il [redacted] di [redacted] bianca, che, di conseguenza, costa di più: prima del [redacted] «mucche pazze» per un chilo di petti di pollo all'ingrosso bastavano 8300 lire, [redacted] invece [redacted] ne vogliono 10.500.

Vanni Cornero

[redacted]

Su tutti i mercati sale la richiesta di polli e conigli facendo impennare i listini dei prezzi

Nella foto: i macellai di Palermo iscritti alla Confesercenti regalano carne bovina per protesta contro il crollo dei prezzi

[redacted]

AGRI [redacted]

[redacted]: conferenza per i campi [redacted] 2000

Linee guida per l'agricoltura [redacted] futuro: è quanto si propone di tracciare il ministro per le Risorse Agricole, Luchetti con la Conferenza nazionale dell'agricoltura che dovrebbe svolgersi ai primi [redacted] novembre. Sviluppo, mercato, territorio, comunicazione, struttura istituzionale saranno i temi da dibattere, riconducibili ai due possibili «percorsi» indicati dal ministro: il primo [redacted] natura politico-amministrativa che coinvolgerà tutte le strutture amministrative centrali e periferiche; il secondo percorso sarà di natura tecnico-scientifica e coinvolgerà tutti i soggetti sociali impegnati nel settore.

Interventi d'urgenza reiterato decreto

E' stato pubblicato sulla Gazzetta Ufficiale il decreto-legge che reitera gli interventi urgenti nei settori agricoli che interessa anche la tenuta dei registri genealogici del bestiame e il miglioramento genetico degli allevamenti, temi riportati d'attualità dalla vicenda della mucca pazza. In più è prevista la proroga del fondo per lo sviluppo della meccanizzazione agricola a fine 2002; l'attribu[redacted] di 44 miliardi per l'irrigazione [redacted] di [redacted] miliardi al settore allevamenti [redacted] cui 500 milioni destinati ai programmi a tutela del «lupo italiano».

Vinitaly, in [redacted] 1200 «firme»

Sono oltre 1200 i vini provenienti da tutto il mondo in gara per il quarto concorso enologico internazionale [redacted] Verona. Il concorso [redacted] diviso in due grandi categorie, quella dei vini [redacted] denominazione d'origine [redacted] gli altri, designati con indicazione geografica, che si suddividono poi in altre sezioni. Ad esaminare i concorrenti saranno 70 esperti [redacted] 23 nazionalità. Quest'anno le domande di partecipazione sono state il 28,5 per cento in più del '95.

Trasformazione residui Accordo [redacted]

Un accordo di collaborazione per la realizzazione di impianti [redacted] generazione di energia elettrica dai residui delle produzioni agricoli, agroalimentari e agroindustriali è stato raggiunto tra [redacted] Ansaldo Industrie e dalla Ribs, la società finanziaria di credito partecipativo del ministero delle Risorse Agricole. Obiettivo dell'intesa [redacted] ridurre [redacted] l'impatto ambientale dei residui della filiera agroalimentare e il livello dei costi di smaltimento. Inoltre si potrà promuovere la realizzazione di impianti di cogenerazione.

Si temono conseguenze sotto il profilo sanitario, oltre che sul fronte della concorrenza

«Troppa [redacted] passaporto [redacted]»

Gli agricoltori denunciano triangolazioni extra UE

ROMA. Il fenomeno delle «vacche pazze» che ha sconvolto i mercati della carne della Gran Bretagna [redacted] di tutta l'Unione Europea, ha però anche messo [redacted] evidenza come [redacted] carne italiana sia la più garantita in assoluto. Lo stesso si può dire per i nostri prodotti ortofrutticoli. Eppure - fanno osservare all'Unaproa (Unione nazionale produttori ortofrutticoli) - è difficile far valere la qualità della nostra frutta e dei nostri ortaggi. Perché i residui di fitofarmaci, tanto per fare un esempio, non [redacted] valutabili «a vista» dal consumatore. E la mancata riconoscibilità, l'assenza [redacted] un aspetto evidente e di facile comprensione finisce per essere un freno [redacted] da poco e un limite non solo per le vendite, ma anche per quello che viene definito il «premium price», cioè quel sovrapprezzo dovuto, o sperato, appunto per la maggiore qualità.

Un danno non indifferente, anche se indiretto, ai nostri prodotti deriva dagli ortofrutticoli extracomunitari «triangolati» (come si dice in gergo) da altri Paesi comunitari. Che cosa significa tutto ciò? che agrumi o meloni [redacted] kiwi (ma sono solo esempi) ottenuti [redacted] un Paese terzo (ad esempio il Marocco [redacted] Sud Africa, ma anche qui sono solo esempi) vengono acquistati da [redacted] Paese dell'Unione Europea - ad esempio la Spa[redacted] - e da questo immessi negli Stati dell'Unione come se fossero prodotti comunitari. Il danno [redacted] evidente, soprattutto [redacted] l'aspetto sanitario. Nei Paesi extracomunitari, infatti, le leggi sanitarie [redacted] molto meno severe che nell'Unione Europea, e pare addirittura che in alcuni Stati [redacted] adoperino ancora antiparassitari vietati in Italia da anni per la loro pericolosità.

Per qualche prodotto si può svelare l'inganno. Ad esempio per i limoni argentini [redacted] controstagione, affluiti sui nostri mercati la scorsa estate, il riscon[redacted]o è stato facilitato dal fatto che i limoni provenienti dall'Argentina, di tipo invernale, presentavano caratteristiche [redacted]li e morfologiche diverse dai nostri limoni estivi. Ma non sempre [redacted] possibile osservare queste differenze.

Tutto ciò - osserva Mariagrazia Calzoni, direttore della Confagricoltura piemontese - confonde e dequalifica l'immagine dell'ortofrutta nazionale dato che il problema del riscontro dei valori anormali dei residui fitosanitari viene addossato sull'ortofrutta nazionale e diventa un boomerang per i consumi. Le associazioni agricole mettono sotto [redacted] la politica estera comunitaria nei confronti dei Paesi mediterranei, che «poggia essenzialmente su [redacted]lazioni di tipo commerciale [redacted] partenariato economico-sociale». Agli effetti pratici le concessioni elargite e i vantaggi derivanti dall'area di libero scambio per questi Paesi extracomunitari pesano principalmente - se [redacted] in [redacted] assoluta - sull'agricoltura mediterranea, dal momento che [redacted] potenziale produttivo e di export di tali Paesi è costituito per lo più da ortofrutta fresca, olio d'oliva, vino, tabacco.

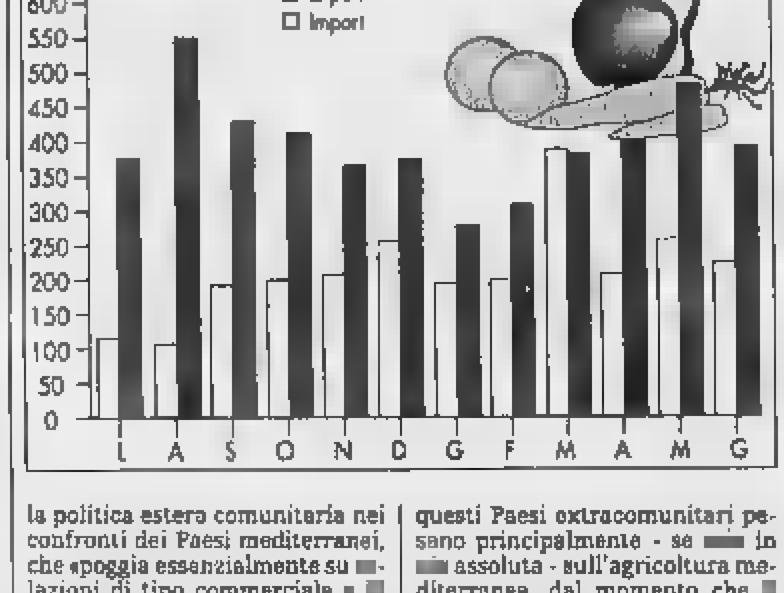

In conclusione il conseguimento dell'obiettivo comunitario - che si può comprendere per le [redacted]vie implicazioni di natura politico-strategica dell'Unione - non dovrebbe pesare esclusivamente sul settore agricolo e, all'interno del settore agricolo, quasi unicamente sul comparto dei prodotti mediterranei, soprattutto l'ortofrutta. Tali considerazioni sono confermate se si osservano i dati della bilancia commerciale del settore. Nel 1955 frutta fresca, ortaggi freschi e surgelati hanno realizzato [redacted] attivo di oltre [redacted] miliardi di lire, con una crescita [redacted] 25 per cento rispetto all'anno precedente.

Un punto negativo [redacted] gli agrumi - ecco perché preoccupano le importazioni «triangolate» - e le cui esportazioni hanno segnato un calo del 10 per cento [redacted] l'import un aumento [redacted] 47 p[redacted] cento. Un motivo [redacted] più per difendere la nostra produzione da merci che entrano nel nostro Paese e negli altri Stati della Ue in modo non del tutto legale.

Gianni Stornello

Qualità [redacted] quantità sono considerate superiori alla media delle ultime due campagne di raccolta

[redacted] cinque stelle per l'olio [redacted] in [redacted]

Le quotazioni restano elevate, ma con tendenza a stabilizzarsi

IMPERIA. [redacted] attende soltanto [redacted] l'esito delle moliture di alcune regioni [redacted] Sud, in particolare [redacted] Calabria, dove la raccolta si protrae fino a primavera inoltrata [redacted] dove però [redacted] maltempo delle [redacted] settimane potrebbe influenzare l'esito produttivo. Ma già fin da [redacted] può anticipare che la campagna olivicola '95-'96 dovrebbe chiudersi molto bene, con una produzione qualitativamente [redacted] quantitativamente alta. Addirittura oltre [redacted] media delle ultime quattro campagne. E' questa la si[redacted] in Italia, dove la produzione viene stimata in circa 530 mila tonnellate, riferite agli olii vergini di pressione. Ma non è escluso che nei prossimi [redacted] sia destinata a salire ulteriormente. Soddisfatti i produttori ma anche i consumatori che intravedono nella grande quantità [redacted] raccolto una possibilità in più che i prezzi all'ingrosso, se non diminuire, pos[redacted] almeno in qualche misura assestarsi sulle attuali quotazioni. In questo [redacted] il prezzo dell'olio d'oliva si mantiene piuttosto sostenuto: in Italia oltre le [redacted] lire al chilo per l'extravergine e il raffinato; 7500 per il lampante.

L'aumento delle quotazioni deve essere messo in correlazione [redacted] la campagna negativa p[redacted] i Paesi maggiori produttori di olio d'oliva. In Spagna, per esempio, si registra una diminuzione del [redacted] per cento (dovuto anche a ragioni climatiche) e del 40 per cento [redacted] Tunisia. In Grecia, invece, si prevede [redacted] produzione normale. In base alle stime attuali, la produzione totale '95-'96 [redacted] olio d'oliva dell'Unione europea dovrebbe collocarsi poco al di sopra di un milione e 200 mila tonnellate contro il milione [redacted] 400 mila tonnellate della [redacted] campagna, sempre tenendo [redacted] dei [redacted] Paesi a maggiore produzione.

Spiegano al servizio economico della Confagricoltura a Roma: «Le quotazioni dell'olio d'oliva si mantengono piuttosto elevate perché ci troviamo [redacted] fronte a [redacted] ridotta disponibilità [redacted] prodotto comunitario. E certamente le importazioni [redacted] Paesi terzi, come per esempio Tunisia e Turchia, da sole [redacted] bastano a modificare in maniera sostanziale la situazione.

Un antico frantoio per le olive

I livelli del prezzo, che confermano la tendenza al rialzo manifestata [redacted] corso del '95 (si [redacted] arrivati anche [redacted] punte del 40 per cento), almeno per [redacted] non sembrano aver provocato riflessi negativi sull'olio d'oliva. Ciononostante da parte delle associazioni dell'industria e del commercio oleario [redacted] avvertono i timori di una contra[redacted] esportazioni, in particolare verso gli Stati Uniti. «D'altra parte - continuano alla Confagricoltura - il recente andamento del mercato è evidentemente influenzato dagli effetti della legge della domanda e dell'offerta che fino al più recente passato ha invece comportato un quasi costante abbattimento dei prezzi all'origine, dovuto alla consistente disponibilità [redacted] prodotto. Tutto que[redacted] innegabile penalizzazione del reddito degli olivicoltori».

Giulio Golsardi

S P A Z I O A F F A R I

[redacted] 5

LIGURIA

LAIGUEGLIA affitto vista mare mq 150 terrazzo su 3 lati tutte le comodità. Tel. 0182 643.480 - 0368 4[redacted].752.
LOANO bilocale indipendente [redacted] giardino cantina posto auto vista mare L. 190 milioni. Fondocasa 019 675.613.
LOANO monolocale piano terra con giardino a 900 mt mare L. 125 milioni. Agenzia Italia 019 670 353
LOANO pochi passi mare ingresso camera sala cucinino bagno balcone ascensore L. 265 milioni, Il Globo 019 682.930.
LOANO vendesi alloggio fronte mare centro storico posizione irripetibile, 4 vani più servizi. Tel. 0368 217.202.
PIETRA LIGURE viale della Repubblica bilocale con servizi balcone ascensore L. 200 milioni. Il Globo 019 692.930.
PIETRA LIGURE 150 mt mare ingresso cucina camera bagno 2 balconi L. 150 milioni. Fondocasa 019 626 660
PIETRA LIGURE 300 mt mare bilocale terrazzo termoautonomo posto auto L. 170 milioni. Fondocasa 615.951.
[redacted] direttamente sul mare appartamenti in nuova costruzione. Per informazioni e trattative Telefonare allo 0184 507.924 - 0336 411.552. Visite in cantiere sabato e domenica
SANREMO 400 mt spiaggia [redacted] vende alloggi vista mare da L. 140 milioni. Numero verde 1670 19.318.
SAVONA 50 mt mare trilocale ristrutturato 3° piano termoautonomo cantina L. 210 milioni, Ialgest 0184 449.072
[redacted] libero signorile salone 3 camere [redacted] box. Nordimmobili 0337 219.454.
SPOTORNO perfetto vista mare monolocale con balcone perfetto solo L. 160 milioni. Fondocasa 01[redacted].
VARIGOTTI 100 mt [redacted] termoautonomo ca[redacted] livello cucinino ripostiglio balcone ordinato. Studiotre 019 612.943.

ITALIA

SARDEGNA Palau fronte spiaggia appartamento indipendente grande terrazza 2 camere 2 servizi salone L. 260 [redacted]. Immobilsarda 0789 754.500
SARDEGNA [redacted]. Teresa vista mare affitto [redacted] residence alloggi [redacted] da L. 40 [redacted] ni più modesto mutuo. Tel. 0182 21.456

[redacted]

A. NIZZA zona centro/università mono/bilocali nuovi da L. 58 milioni. Rate mutuo pari affitto. Intimm 011 599 762.
A Mentone appartamenti varie dimensioni con vista mare in immobile di prestigio. Italimmobili 011 771.[redacted].
A Mentone impresa Icomar costruisce e vende direttamente nel verde mono/bi/trilocali a partire da L. 74 milioni. Pagamenti, prenotazioni L. 5 milioni restante mutui dilazioni. No mediazioni Tel. 011 925.1216 - 0182 595.507 - 0033 93 353 518.
BEAULIEU affare [redacted] nuovo centrale. Parziale permuta anche con Italia. Tel. 0184 577.061 - 507.627 pasti
CANNES vicinanze Croisette costruttore vende alloggi finiture di pregio da L. 172 milioni. Numero verde 1670 19.318
GOLFE JUAN centro in palazzina 100 mt spiaggia e porticciolo alloggi da L. 67 milioni. Numero verde 1670 19.318
MENTONE affare villetta nuova centrale parziale permuta anche con Italia. Tel. 0184 577.061 - 507.627 pasti.
MENTONE centrale appartamento in immobile moderno balcone parking L. 186 milioni Ialgest 0184 449.072.

Occasionissime pasquali in
NIZZA
Rue Joffre centrale bilocale 45 mq ristrutturatissimo L. [redacted].
Rue Buffa vicino Negresco bilocale terrazzino, 45 mq L. 160.000.000.
Rue Massenet, z[redacted]ionale, ampio monolocale 30 mq L. 125 milioni.
Rue Kan, pressi zona pedonale, tranquillo 2 monolocali L. 110/130.000.000.
Fronte mare, 30 metri dalla spiaggia nuovo mono/bilocali L. 70/140.000.000.
Telefono per visitarli nel week-end tel. 011 817.7687 - 0033 07 626.624

[redacted] pressi Nizza magnifico attico fronti mare bilingresso soggiorno con angolo cottura 2 camere servizi box auto e piscina. Tel. 011 945.6317.

[redacted]

[redacted] in costruzione comodi [redacted] piste bi/trilocali a partire da FF. 490.000 Italimmobili 011 771.1918.

LOCALI UFFICI CAPANNONI

CAPANNONI industriali [redacted] varie [redacted] uscita superstrada Brandizzo Settimo 913.7710
[redacted] via [redacted] pressi [redacted] locale mq 350, 1° piano adatto ristorante tipico o esposizione
CORSO Regio Parco nuovo da ultimare muri negozio di 110 mq cantina di [redacted] 80 garage di mq 70. Comba[redacted]
BORGO Telesio libero basso fabbricato fenestrato mq 180 passo carraio L. 220 milioni. Battocchio 581.9530

LEGGE TREMONTI
impresa vende direttamente locali mq 250/700 per centro servizi, uffici, laboratorio, commercio, mutui. [redacted] Bengasi. Tel 606 9789.

PALAZZINA UFFICI
adiacente isola Pedonale caratteristiche e signorili superficie mq 1300. Vendita anche frazionata. Tel. 545.020 - 517.4692.

PRESSI [redacted] Monte Cucco liberi, divisibili uffici mq 1300 su 2 piani seminterrato basso fabbricato e cortile. Tel. 531.005.

[redacted] 8%
vendiamo uffici centralissimi mq 800 circa locati a Ente Pubblico per L. 246 milioni all'anno. Tel. 545.020.

[redacted] IMMOBILI corso Francia verso Collegno negozio libero eccezionalmente commerciale angolare con 5 vetrine 65 mq [redacted] soppalco 45 mq [redacted] collegato 110 mq bagno. Tel. 812.7177.

UFFICI E MAGAZZINI
zona via Reiss Romoli vendesi/affittasi da mq [redacted]. Tel. 696.244.

VENDO UFFICI
pressi via [redacted] fronte isola Pedonale con superficie da mq 90 a mq 270, 1° piano. Gabetti 57.67.

BOX AUTO

REDDITO 7%
acquistando box liberi/[redacted] nuova costruzione parcheggio multipiano zona piazza Bengasi. Tel. 606.9789.

[redacted]

AVIGLIANA corso [redacted] vendo lotti di terreno residenziale P.E.C. approvato. Tel. 011 933.[redacted] - 0336 925.211.
[redacted] vendo lotti di terreno [redacted] ville singole e bifamiliari. Tel. [redacted] - 0336 925.111.

SANGANO vendo ultimi 3 lotti di terreno per ville singole. Tel. 011 933.6047 - 0336 925.111.

[redacted] 6

TORINO CITTA'

ACQUISTIAMO su incarico nostra clientela appartamenti varie metrature rapide e serie definizioni. Bimar 011 43.591.
CERCASI zona precollina/Crocetta prestigioso salone 3/4 camere cucina servizi, trattative riservate. Eurotel 561 8777
CERCO alloggio in vendita libero medie dimensioni in Torino o periferia pagamento contanti, Lorenzini 817.8000.
DEVI vendere un alloggio? Se vuoi una valutazione e vendere velocemente telefona gratuitamente a Siper 167 392.293.

SOCIETA'
acquista direttamente interi stabili liberi o occupati crediti interventi di società di intermediazione. Tel. 011 771.0579.

AFFITTI OFFERTI

TORINO CITTA'

ARREDATO pressi piazza Castello [redacted] locale prestigioso in casa signorile aria condizionata. Sicaler 011 602.156.
BILOCALE arredato moderno zona [redacted] Omero, affittasi pied-à-terre. 2ª abitazione, Tel. 011 311.0526 ore 15 - 18.
CRIMEA in stabile epoca completamente ristrutturati prestigiosi alloggi 90/140 mq volendo box. Servizi Associati 561.3723.
ELITECASE corso Telesio signorile 165 mq ingresso salone 3 camere cucina biservizi patti in deroga. Tel. 319.9956
ELITECASE monolocali in stabile centrale varie metrature con angolo cottura e bagno ben arredati. Tel. 319 9956.

LIGURIA

BORGHETTO affitto alloggetti giugno L. 550 mila (quindicina L. 350 mila). Luglio L. 950 mila (quindicina L. 700 mila). Agenzia Edilriviera 0182 970 366.
[redacted]IETRA LIGURE affitasi alloggi sul mare periodo estivo mensili o quindicinali. Savoya Immobiliare 019 616 964

[redacted]

AFFITTASI: Leini, strada Volpiano capannone mq 3000 più uffici aria condizionata mq 400, spazio manovra adiacente mq 4000. Prezzo interessante. Tel. 923.5993.

[redacted] ALLAMANO
affitta locali uso deposito con uffici metrature da 2000 a 4700 mq. Gabetti per l'impresa 57.67..

MIRAFIORI ottimo locale industriale mq 700 servito con appartamento [redacted] vani L. 3 milioni 700 mila. Multicase 581.8147.
PIAZZA Solferino, alloggio mq 295 uso ui[redacted]. Tel. 771.5563 ore pomeridiane.
PINEROLO affitto [redacted] mq 1000 più uffici, cortile [redacted] mq 4000. Tel 0121 63 771 - 0121 501.553
VIA Cibrario zona commerciale negozio su 2 piani servizio cantina anche uso studio atelier. Immobiliare Savoia 749.3816.

AFFITTI DOMANDE

TORINO CITTA'

A.A.A. KOMARCO Sas cerca per referenziati alloggi vuoti o arredati transitori o in [redacted] Tel. 533.914.
A. UNICASE ricerca alloggi e ville vuoti o arredati anche prima cintura per dirigenti trasferiti Tel 331.840.
DEVI affittare un alloggio? Se vuoi una valutazione e affittare velocemente telefona gratuitamente a Siper 167 392.293.
ELITECASE ricerca per selezionata clientela monolocali alloggi di varie metrature vuoti e arredati. Tel 319 9734.
[redacted] 561.8777 ricerca per propria se[redacted] clientela alloggi 1/2 camere tinello cucinino bagno contratti patti in deroga assistenza sindacale
GIORNALISTA cerca alloggio vuoto 70/90 mq per abitazione in Torino o 1ª cintura. Tel. 817.6412
RICERCHIAMO urgentemente in affitto varie metrature vuoti/[redacted] massime referenze. Bimar 011 43 591

[redacted]R'S PER FUNZIONARI CEE
ricerca appartamenti prestigiosi [redacted] affitto da 80 a 140 mq in Centro o Precollina. Durata del contratto [redacted]. Telefonare al 771.5924

TORINO PROVINCIA

RICERCHIAMO appartamenti [redacted] affitto Bardonecchia Oulx Sauze d'Oulx [redacted] ne periodo estivo o invernale. Bimar 0122 831.776 - 011 43.591.

AUTOVEICOLI

ACQUISTA autovetture massima valutazione, pagamento contanti, Via S. Ottavio 32, Torino. Tel. 011 817.7242, zona Mole.
ACQUISTA autovettura usata massima valutazione pagamento contanti corso Monte Grappa 24 B. [redacted]. 011 776.1898 Torino.
AUTOGALLIA acquista [redacted] fuoristrada furgoni vetture immediato pagamento contanti. Corso Umbria 35. Tel. 856.[redacted].
AUTOTORTONA [redacted] vetture di ogni tipo massima valutazione serietà. Corso Tortona 8, tel. 011 817.1643 - 889.664.
CON [redacted] immediata acquistiamo auto[redacted]. Aragon[redacted] Dante 44 Torino. Tel. 011 696.4713 - 696.4714.
SAAB 900 [redacted] turbo anno '94 grigio metallizzato, clima, tetto apribile, km [redacted]. Tel. 011 684.7086.
SAAB 9000 CD turbo fine '89 con pelle, clima, ABS, antifurto, kit di potenza, km 85000. Tel. 011 684 7086
[redacted] 9000 EPCSE [redacted] '93 blu metallizzato, clima, pelle, km [redacted]. Tel. 011 [redacted]

VIAGGI E VACANZE 10

ALBERGHI PENSIONI RESIDENCES

[redacted] di riposo Torino [redacted], [redacted] anziani, ambiente confortevole, assistenza continua. Tel. 011 437.4729 473.1173.
LOANO Albergo Solemare familiare menù a scelta Tv centrale aprile maggio L. 45 mila giugno L. [redacted] mila. Tel 019 669.677.
[redacted] verde delle [redacted] Monferrato [redacted] residenza anziani. Assistenza sa[redacted] ed infermieristica. Posti limitati. Tel. 0161 213.295 - 0337 246.949.

MATRIMONIALI

AGENZIA Matrimoniale Twin Club per vedere, scegliere, incontrare tramite video. Via Cernaia 14, Torino Tel. 562 0650.
CENTRO AGENZIE MATRIMONIALI ASSOCIATE & AUTORIZZATE. La certezza del giusto incontro nell'assoluta serietà. Amicizie, matrimoni. Via Giuseppe Giusti 3, angolo corso Vinzaglio, Torino Telefonare allo 011 561.1014

VARIE 12

A.[redacted] GIOIELLERIA M.C. 334.832 acquista oro, argenteria, monete, gioielli, [redacted] prezzi. Corso Peschiera 163, Torino.
A. ALBA [redacted] compra oro argenteria monete preziosi francobolli val[redacted] massimo. Tel 323.002 via Tripoli 65.
A. OREFICERIA Ge.Ma acquista oro [redacted]genteria monete preziosi alta [redacted] Via Madama Cristina 42. Tel. 650.2212.
AVETE [redacted], dipinti, soprammobili ecc. da vendere? C'è l'[redacted] Piemonte Istituto Vendite. Realizzo immediato. Tel. 011 482.822 - 485.326.

Atene, centenario olimpico

ATENE. Erano le 19,45 di ieri, quando l'ultima torcia olimpica ha fatto il suo ingresso nello stadio che fu teatro dei primi Giochi moderni un secolo fa. A portarla, due atleti greci, Kaklamakanis (vela) e Bekoyanni (alto). E' stato il momento culminante della rievocazione del centenario, alla presenza del presidente del Cio Samaranch e del presidente della Repubblica, Stefanopoulos. La torcia era stata accesa sabato scorso ad Olimpia ed è stata trasportata per 2.500 km da oltre 200 tedofori. L'ultima tappa è partita ieri da Maratona, il luogo della storica battaglia che i greci vinsero contro i persiani nel 490 A.C., a 42 chilometri da Atene. Prima c'è stata una sosta davanti al Partenone, sull'Acropoli, poi l'ingresso nello stadio Olimpico panateniese, davanti a circa 25 mila spettatori. La torcia olimpica partirà il 26 aprile per gli Stati Uniti e raggiungerà Atlanta.

OGGI IN TV

6,15 **Moto.** Mondiale, Gran Premio di Indonesia	Tele+2
9,30 Domenica sport	Tmc
10,00 **Basket.** Nba, Indiana Pacers-S. Antonio Spurs	Vm
10,00 **Golf.** Madeira Island Open (r.)	Tele+2
11,30 **Moto.** , Gran Premio Indonesia (replica)	Tele+2
12,00 **Tennis.** Da : Coppa Davis, Italia-Sud Africa	Raitre
13,30 **F1.** G. P. d'Argentina, warm up	Italia 1
15,00 **.** Giro della	Raitre
15,30 **Moto.** Trials Usa (replica)	Tele+2
17,30 Formula 1 Start	Italia 1
18,00 **F1.** Gran Premio di Argentina	Italia 1
19,15 Crono, Tempo di motori	Tmc
19,45 Telesport, tg sportivo	Tele+2
19,45 Tmc sport	Tmc
Bundesliga, Dortmund-Bayern Monaco	Tele+2
20,30 Tg 1 Sport	Raiuno
21,50 Tele+ sport	Tele+2
22,00 Trans world sport (sintesi)	
, Indiana Pacers-S. Antonio Spurs (replica)	
23,30 **Moto.** Mondiale, Gran Premio di Indonesia (replica)	Tele+2
0,05 **Calcio.** -Portogallo fe	

DOMANI TV

7,00 Sportscenter. Telegiornata Espn da New York	Tele+2
12,00 **Basket.** Serie A1: Cagiva Varese-Madigan Pi (replica sintesi)	Tele+2
12,50 Studio sport	Italia 1
13,15 Tmc sport	Tmc
14,50 **Ruota.** Sincro Cup	Raitre
15,10 Calcio, C siamo	Raitre
,15 **Auto.** Da Magione:	
15,45 Trofeo	Raitre
16,30 **Atletica.** Da Vigevano: Trofeo Scarpa d'Oro	Raitre
18,00 **Calcio.** Campionato olandese: Psv Eindhoven-Ajax	Tele+2
Sportsera	Raidue
18,50 Studio sport	1
19,35 Tg S Lo sport	
19,45 Tmc sport	Tmc
19,45 Telesport, tg sportivo	Tele+2
20,30 Tg 1 Sport	Raiuno
21,00 **Calcio.** Premier League: Blackburn-Newcastle	Tele+2
22,30 Mai dire gol del lunedì	Italia 1
22,45 Tele+2 Weekend	
23, Speciale G. P. d'Argentina	Italia 1
23,45 Telesport, tg sportivo	Tele
Calcio. Campionato olandese: Eindhoven-Ajax (replica)	

LA STAMPA

SPORT

Domenica 7 Aprile 1996 *31*

Lo scontro cittadino rilancia la Juventus all'inseguimento del Milan, ma dà il colpo di grazia al Toro

Torino piange e ride

Granata in rotta anche nel derby hanno un piede in serie B

GIANLUCA Vialli è uno strano Robin Hood che prende indifferentemente ai ricchi e ai poveri, allo sceriffo di Nottingham, Matarrese, come al Toro, spedito impietosamente verso la serie B che ci riesca di trovare l'equivalente nella leggenda di Sherwood. Infatti non esiste in quel mondo fantastico compagnia spenta e sfilacciata quella che ieri ha perso il secondo derby della stagione e sempre per un gol di Vialli (bellissimo, per chi apprezza l'esecuzione, avvilente per chi l'ha dovuto subire).

Il Toro ieri pomeriggio è molto alla retrocessione. Lo diciamo per quanti, giustamente nelle ultime settimane chiedevano: «Ci salveremo?». E lo facevano il pudore del tifoso che la storia ha consegnato a molte delusioni ma anche a periodi di ebbrezza assoluta. Per quanto si è visto in uno stadio vuoto per i due terzi, la domanda giusta è: «Perché dovremmo salvarci?». Per quale oscura ragione dovrebbe farcela una squadra che non crede più in se stessa e non dovrebbero sfangarsela il Piacenza, che conquista tignosamente un punto a Cagliari, o persino la Cremonese, che perde in casa contro l'Inter ma sputando l'anima su ogni pallone? Perché? In nome di quale diritto?

La delusione di ieri non è stata nella sconfitta per 2-1 contro la Juve: la differenza di valori tecnici è tale (basti guardare a chi c'era in riserva da una parte e dall'altra) che sarebbe stata un'impresa ribaltare il pronostico. Tuttavia ricordiamo partite in cui un Toro più debole o falcidiato dagli infortuni o squalifiche faceva tremare la Juve, la sgarrettava la forza di essere il Toro, la batteva. Che ci fossero dall'altra parte Boniperti o Sivori e Platini, come ieri c'era Vialli.

Pensiamo alla sofferenza di Lido Vieri, aggrappato alla copertura della panchina: lui che fu di un altro Toro, alle prese bilanci anche più traballanti, ma vivo. Questa è una squadra che nel primo tempo ha tirato solo due volte in porta (segnando Rizzitelli) benché la Juventus giocasse con la testa al Nantes e i ritmi di una merenda di Pasquetta. Nel secondo tempo, quando i bianconeri hanno insistito un po', i granata non si sono più avvicinati alla porta avversaria, hanno subito due gol rischiando di prenderne almeno un altro paio. Morti. Senza neppure il furore che hanno i deboli quando si sentono perseguitati dalla sfortuna (l'autogol di Sogliano) o dagli arbitri (Ceccarini non ha influito sul risultato, però avrebbe potuto chiudere un occhio sul secondo di Cristallini, che ha determinato l'espulsione).

Si può discutere tutto, ma non quando c'è una resa. Nei prossimi giorni il Toro affronterà il Napoli e il Piacenza, le due squadre che lo precedono, e poi ricaverà il Milan che sente sul collo il fiato della Juve. Sono le due settimane decisive, dopo non si potrà far più niente. Ci pensino, i granata. Calleri ha sbagliato molto e poiché ambisce all'infallibilità lo disilludiamo. Questo gruppo l'ha costruito male lui e, il terzo allenatore in una stagione, ancora non c'è stata la scossa. Sette anni fa il Toro retrocesse perché si diceva avesse uomini disabituati alla lotta per salvarsi; ora ci sembra possa cadere perché ne ha troppi buoni per la B. E, quel che è peggio, il coraggio del Toro.

Marco Ansaldo

RISULTATI

CAGLIARI-PIACENZA	0-0
CREMONESE-INTER	2-4
FIORENTINA-PADOVA	6-4
MILAN-LAZIO	0-0
PARMA-NAPOLI	1-0
ROMA-UDINESE	2-1
SAMPDORIA-BARI	2-0
TORINO-JUVENTUS	1-2
VICENZA-ATALANTA	1-0

CLASSIFICA

MILAN	60
JUVENTUS	54
FIORENTINA	53
INTER	47
PARMA	46
ROMA	45
LAZIO	43
SAMPDORIA	41
VICENZA	41
UDINESE	34
CAGLIARI	34
ATALANTA	33
NAPOLI	32
PIACENZA	28
CREMONESE	
TORINO	25
	22
PADOVA	

Rizzitelli nella bianconera: un gol dopo 32 minuti aveva illuso i tifosi granata

TENNIS

ORA L'ITALIA CONDUCE 2-1 SUL SUD AFRICA

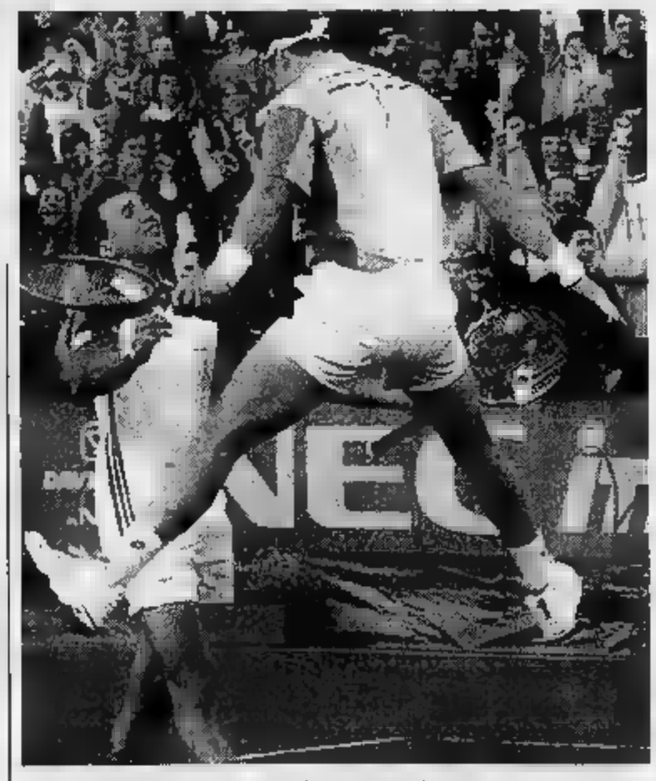

Il balzo di gioia di Gaudenzi che va ad abbracciare Nargiso dopo 5 set di battaglia

Ieri al Foro Italico un match intenso e incertissimo; oggi i due singolari decisivi

Davis: doppio anche il batticuore

Gaudenzi & Nargiso, gran reazione dopo due set

DAL NOSTRO INVIATO

Abbiamo il forte sospetto, gradito ai fedeli della racchetta e alimentato da felici vicende vicine e lontane, che i nostri eroi lo facciano apposta. Prima creano le condizioni per la disfatta, andando di set, poi, quando tutti sembrano avere ormai perso ogni speranza, la reazione, la rincorsa, la rimonta, la vittoria, anzi in questo caso il trionfo. Così hanno fatto Nargiso e Gaudenzi, in ordine di merito, ieri nel doppio contro i due Ferreira, Wayne e , che nel gioco dei pronostici, tomba di molti critici, dovevano regalare Africa un punto . Come quello, sulla carta, di Wayne Ferreira venerdì davanti a Gaudenzi, il quale come tutti sanno ha invece affondato la corazzata nemica. Dunque, tirando le l'Italia del tennis è adesso in vantaggio per 2-1, in posizione buona, si capisce, ma non tale da giustificare brindisi troppo anticipati. «Forse siamo diventati leggermente favoriti noi, è finita», ha detto Panatta dopo gli elogi di rito. Sante parole. I pronostici è meglio non farli.

Deve esserci stato, esponendo un altro sorridente sospetto, anche un motivo diciamo così promozionale nel comportamento degli azzurri, come un'abile regia abbia guidato le loro gesta: è più bello e divertente passare dall'inferno al paradiso, appassiona di più, cattura attenzione e interesse. La vittoria di due mesi fa contro la Russia, ottenuta in maniera esaltante, come tutti ricordano, era stata una specie di grande spot pubblicitario per la diffusione del tennis, un modo felice per guadagnare favori alla causa, vale a dire sponsor e quattrini. Gaudenzi e Nargiso, magari, dati gli ottimi risultati ottenuti contro i russi, hanno voluto tenere accesi i riflettori sul palcoscenico il più a lungo possibile. Prima hanno lasciato andare avanti gli avversari, poi li hanno inseguiti, raggiunti e battuti dopo quasi tre ore e mezzo di avvincente spettacolo. Stiamo scherzando, è ovvio, nessuno si sognerebbe mai di fare calcoli di questo tipo. Però questo è capitato, con i due che salvavano match point nel tie-break del quarto set e il pubblico che intonava cori - stadio - con le bandiere che sventolavano nella luce rosata del crepuscolo romano. La gente comincia ad amare il tennis; poco conta, di fronte a questo, il comportamento non sempre esemplare degli spettatori, che anche ieri hanno creato pochi problemi ai giocatori e all'arbitro.

«Sono un po' preoccupato per i dieci set e le sette ore passate finora sul campo», ha detto Gaudenzi dopo il match. Pensava già, temendo forse la stanchezza, al singolare di oggi Ondruska che potrebbe anche essere decisivo per la lunga sfida, e non concesso che Wayne Ferreira, non al massimo della forma, riesca a battere Furlan in cerca di riscatto. «Comunque sullo 0-2, nel doppio, non avrei mai pensato di vincere». Gaudenzi ha fatto la sua parte, lui che è un doppista di professione e di istinto. Meglio ha fatto di vo Nargiso, il migliore in campo contro la Russia. Diego ha messo cuore e coraggio, senchè la racchetta capace talora suadenti magie. «E' la vittoria di due uomini, Andrea ed io, che si stimano e lottano insieme fino all'ultimo punto. Una partita difficile, fortuna che Ellis Ferreira è calato alla distanza. Ho creduto nel successo soltanto sul 5-2 e 40-30 del quinto set, quando Ellis ha mandato palla in rete», ha detto Nargiso. In campo, oltre che un protagonista, sembrava anche un capopopolo: a grandi gesti ordinava applausi e silenzi. E i tifosi, tutti per lui, hanno capito e obbedito.

Due set a per gli springboks in poco più di un'ora, sembrave proprio finita. Invece, come abbiamo già detto, la partita si è riaccesa di colpo, in maniera invero inattesa, divampando in un gran fuoco. Vinto il terzo set abbastanza facilmente, la lotta è diventata aspra nel quarto. Sul 4 pari Nargiso e Gaudenzi hanno sciupato 7 occasioni per strappare il servizio a Ellis Ferreira. Vincendo poi il tie-break, dopo due set point buttati e match point salvato sul 6-7 con Nargiso alla battuta. Sulle ali dell'entusiasmo, a questo punto, gli azzurri sono volati fino al trionfo, fino alla volée in rete di Ellis che ha chiuso l'incontro. Tutti, loro, la gente, i compagni, Panatta, ballavano di gioia. Era tempo di festa: oggi è altro giorno.

Carlo Coscia

Risultato: Gaudenzi/Nargiso-W. Ferreira/E. Ferreira 5-7, 3-6, 6-3, 7-6 (9-7), 6-2 in 3h27'.
Oggi (ore 12): Furlan-W. Ferreira e Gaudenzi-Ondruska.

FRANCIA E SVEZIA GIA' QUALIFICATE

Dopo la disputa della seconda giornata, Francia e Svezia si sono già qualificate per le semifinali della Coppa Davis, mentre la Repubblica Ceca è in vantaggio sugli Stati Uniti per 2-1.

La prima promozione, non foss'altro per una questione di fusi orari, è arrivata da Calcutta, dove il doppio svedese composto da Jonas Bjorkman e Nicklas Kulti ha superato gli indiani Leander Paes e Mahesh Bhupati per 6-7 (7-4), 6-3, 6-4, 6-1, ottenendo il terzo e decisivo punto.

Analogo risultato più tardi a Limoges, dove Arnaud Boetsch in coppia con Guy Forget ha battuto Boris Becker (recuperato in extremo tentativo dal capitano Filic) e Marc Goellner con il punteggio di 7-6 (8-6), 6-4, 7-6 (9-7). La Francia attende ora la sua prossima avversaria che uscirà dal confronto Italia e Sud Africa che si sta svolgendo a Roma.

A Praga infine la Repubblica Ceca si è portata in vantaggio 2-1 sugli Stati Uniti: i padroni di casa si sono aggiudicati il doppio Daniel Vacek e Petr Korda, vittoriosi su Patrick Galbraith e Patrick McEnroe 6-2, 6-3, 6-3. E oggi i due singolari decisivi: Korda affronterà Washington mentre Vacek se la vedrà con Martin.

FORMULA 1

Hill-Schumacher duello in Argentina

di C. Chiavegato A PAGINA 39

CICLISMO

Giro delle Fiandre Colombo ci riprova

di Gianni Romeri A

MOTO

Cadalora-Capirossi lite in Indonesia

di Enrico Biondi A PAGINA 39

BASKET

Le due leader bolognesi sconfitte in campionato

di Giorgio Viberti A 39

CALCIO B

La Salernitana più vicina alla promozione

A PAGINA 34

I granata, frenati da limiti tecnici e di carattere, crollano alle prime difficolt

Rizzitelli firma la breve illusione

Il Toro segna, fa autogol e si consegna alla Juve

TORINO. Un arbitro molto fiscale, Ceccarini. Così attento ai ruzzoloni e alle spallate da concludere uno dei derby meno sanguinari della storia con un'espulsione per doppia ammonizione (Cristallini a 12' dalla fine) e tre cartellini gialli per parte.

ridurre la sconfitta per 2-1 del Torino nel derby al frutto delle scelte arbitrali è un alibi che nasconde dietro le decisioni altrui quanto non è riuscito a combinare in proprio. E' ora che i granata prendano coscienza dei propri limiti tecnici e morali. E soltanto di questi, per fare chiarezza nel finale di un campionato che li vede avviati alla seconda retrocessione in 7 anni.

Immaginavamo una partita vigorosa, di quelle che volta si definivano da Toro. Abbiamo rivisto in tribuna Giacomo Ferri, uno che esibiva sul campo i piedi grami ma pure i polmoni e il cuore energici: avrà stentato a ricodentro a quelle maglie i eredi. Non c'è stata aggressione, né corsa, febbre. Di schemi pochi, (anzi uno solo, il cross dalla tre quarti) e li si può pretendere da Lido Vieri catapultato in panchina a gestire l'impossibile, dove avevano fallito Sonetti e Scoglio.

La Juve accreditato per un tempo l'ipotesi di essere sazia di pallone persino disinteressata alla vittoria. Ha giocato a ritmi lentissimi, g tre palloni in area, fallendo il gol in due occasioni con Jugovic (in particolare sul colpo di testa in tuffo al 19') e in un caso con un tiro in controbalzo di Sousa, bloccato da Caniato.

Il suo era un modo di giocare accademico, svagato. Quasi irritante. Emergeva a tratti la preoccupazione di consumare troppo ossigeno o meno di tre giorni dall'andata di Champions League e a undici dal ritorno a Nantes.

Lippi aveva rinunciato al tridente. Difesa a quattro e quattro anche i centrocampisti disposti a rombo con Deschamps sul vertice più arretrato e Sousa su quello più avanzato dietro alle due punte, cioè Vialli e un Padovano impiastricciato come mercoledì in Coppa. Nel Toro: difesa a cinque, tre centrocampisti a una punta e mezza, tanto per capire che alla baldanzosa follia chi ha più niente da perdere, Vieri preferiva la rigorosa prudenza di chi può colpire soltanto di rimessa. Pelè tuttavia corricchiava per il campo, trascinando la caviglia rovinata in Coppa d'Africa. E dal 22' prendeva a zoppicare pure Rizzitelli, colpito da un'entrata durissima di Ferrara a centrocampo.

Se la Juve controllava gioco sufficienza, i granata attaccavano su palloni lunghi. Al 9' Milanese sprecava da pochi passi, di testa; al 32' (mentre il Toro appurava che i bianconeri avevano perso la tensione) arrivava il gol: Milanese anticipava Conte e metteva in mezzo all'area per lo stacco e il colpo di testa di Rizzitelli. Un bel gol, angolato. Peruzzi, che da cinque minuti aveva chiesto il cambio per un dolore alla coscia, stava immobile.

Finiva lì l'attacco del Toro. Vabbè, adesso farà le barricate per difendere il vantaggio, abbiamo pensato. Invece nalla ripresa, forse sull'onda delle notizie da Milano, il match cambiava. La Juve capiva che un derby si può perdere ma non in quel modo imbelle. Arrivava immediatamente il pareggio autogol Sogliano (a chi è in disgrazia picchia in testa pure la sfortuna): deviazione incolpevole, sul cross di Jugovic appena sfiorato da Ferrara, palla sullo stinco piantato in terra e poi in rete. Non c'era più partita, non c'era più speranza.

I limiti tecnici dei granata vemessi a nudo, il movimento con cui Vialli si liberava di Sogliano per segnare il 2-1 e firmare anche questo derby, dava la dimensione della diversità. Ma chi non classe può accorciare la differenza con il carattere. Il Toro non lo faceva.

Uscivano Pelé e Rizzitelli, con il morale all'altezza delle caviglie gonfie. Rampulla guardava il gioda lontano. Del resto quando Lippi i cambi mette dentro Del Piero e Ravanelli, quando li fa Vieri deve usare Longo, Sommese e Dionigi, ragazzi.

Che fare: reagire? correre a perdifiato? magari intimidire, nel sradicare palloni ai centrocampisti juventini? granata si vedeva la disperazione di chi affonda, semmai la convinta rassegnazione alla sconfitta. La Juve sfiorava il terzo gol: Caniato al 24' salvava un diagonale di Ravanelli, poi al 28' su Vialli lanciato area e al 30' deviava una punizione a filo di traversa di Del Piero (subentrato a Sousa, come Ravanelli a Padovano). C'era ancora il tempo perché Del Piero sprecasse l'impossibile a tu per tu con il portiere. Gli ultimi 12' il Toro passava in dieci per un intervento di Cristallini alle spalle di Vialli. Seconda ammonizione, l'arbitro avrebbe potuto chiudere un occhio. Però gli occhi li aveva già chiusi colpevolmente il Toro: tutti e due. Tanto da non vedere più strada giusta.

Marco Ansaldo

TORINO	(5-3-2)		JUVENTUS	(4-4-2)
CANIATO	6,5		PERUZZI	s.v.
BACCI	5		(33' p.t. RAMPULLA)	s.v.
SOGLIANO	5		TORRICELLI	6
DAL CANTO	5,5		FERRARA	6,5
(38' s.t. SOMMESE)	s.v.		VIERCHOWOD	6
MALTAGLIATI	6		PESSOTTO	6
MILANESE	6		CONTE A.	6,5
ANGLOMA	5		DESCHAMPS	6,5
CRISTALLINI	5		PAULO SOUSA	6
BERNARDINI	5,5		(20' s.t. DEL PIERO)	6
LE	5,5		JUGOVIC	6,5
(23' s.t. DIONIGI)	s.v.		PADOVANO	5
			(1' s.t. RAVANELLI)	6
(30' s.t. LONGO M.)	s.v.		VIALLI	7
All.: VIERI	5,5		All.: LIPPI	6,5

Arbitro: CECCARINI 6

Reti p.t.: 32' Rizzitelli, s.t.: 4' Sogliano (autogol), 21' . **Note:** Paulo Sousa, Maltagliati, Rizzitelli, Ferrara, Cristallini, Jugovic, Sogliano, Cristallini. **Espulsi:** s.t.: 33' Cristallini. **Spettatori:** paganti 21.196, incasso 712.475.000.

Vieri accusa: manca anche l'orgoglio

«Dobbiamo combattere, non arrenderci in anticipo»

TORINO. Attenzione a queste frasi Vieri: «Ora bisogna sempre più fare gruppo e non lasciarsi andare, ennò diciamo addio alla serie A in anticipo proprio lo sopporterei».

Ahi, Toro, è davvero triste il momento se il terzo conducator questa stagione d'agonia più che temere la retrocessione teme che avvenga non all'ultima giornata ma, disonorevolmente, ben prima. E tale timore, spia di quanto grande dev'essere la rassegnazione nell'ambiente granata, induce Lido bello ad aggiungere: «E' logico che i ragazzi abbiano morale sotto i tacchi. Però, ricordino che professionisti, ben pagati. Dunque, debbono impegnarsi sempre, sino in fondo».

Il messaggio è chiaro: cari signori miei, particolare coloro che già che il prossimo campionato saranno altrove, non fregatevene prima del tempo e continuate a lottare. Ascoltiamo la chiusa del successore di Sonetti e Scoglio nelle tribolazioni torinista: «La squadra è compatta, serena, anzi vorrei che qualche volta nello spogliatoio ci fosse una bella scazzottata». Cioè, questo Toro che s'è mangiato uno dopo l'altro tre allenatori in un anno adesso, oltre ad cloroformizzato dall'idea che la serie B ormai fato ineluttabile, è povero di quella che è l'arma efficace, l'unica, in possesso di chi lotta per sopravvivere nel grande calcio: la grinta. Al riguardo viene in mente quanto un giocatore aveva confidato (a patto che non lo scrivessimo) prima del derby: «La società non zecca una, per paura di contestazioni ha costretto ad allenarci a Sommariva. Quale errore lontano dai tifosi, che sono sempre uno stimolo a darsi da fare, qualcuno ne ha approfittato per battere la fiacca. Ad Orbassano non sarebbe accaduto di certo».

A proposito di impegno Vieri cita Cristallini, «la cui grinta dà carattere alla mia formazione». Tanto per cambiare il centrocampista è stato preso di dall'arbitro, inutile rammentarlo al condottiero nella speranza di strappargli ciò che pensa su Ceccarini, la risposta è sarcastico: «Il direttore di gara è stato il migliore in campo. Sì, lo so che è livornese, quindi delle mie parti (Lido è di Piombino, ndr). Ecco la ragione che mi spinge a dare la palma del migliore all'arbitro».

Un sorriso, l'unico della conferenza stampa, illumina tecnico che gode fama di inesauribile barzellettiere a quanti gli dicono «dai, raccontane una ai ragazzi per tirarli un po' su», Vieri risponde secco: «Sono io che mi trovo dentro una barzelletta». Mentre Lido il bello se ne va portando con sé l'amarezza per «un derby che forse meritavamo di pareggiare» e il timore che la squadra abdichi (se già non l'ha fatto) alla speranza di scampare la B, Rizzitelli s'allontana claudicante: l'entrata di Ferrara, ben prima del gol, ha procurato al bomber distorsione alla caviglia destra. Però, con ironia il capitano afferma: «Mi fatto male da solo. Vabbé, lasciamo perdere, tanto ormai ho capito che più si parla e protesta e peggio è».

Subito dopo il gol, Rizzi esploso in un «vaffan...». A chi era rivolto? A qualcuno in tribuna? A Ferrara?

Claudio Giacchino

DALL'ESTATE FINITA

Cristallini: «Vialli ha fatto scena»

TORINO. Pelé e Cristallini, due granata per i quali la stagione è finita del tutto ma quasi. Abedi se ne va zoppicando, annuncia. «In queste condizioni non giocherò mai più. Se non guarisco non vado in campo, assurdo continuare . Ho fatto un'iniezione antidolorifica prima della partita e un'altra nell'intervallo poi al 23' della ripresa, perché proprio non ce la facevo più, ho chiesto d'uscire. Ripeto, con la caviglia conciata tanto male non mi vedrete più in campionato».

Cristallini ha rimediato il cartellino numero 14 15 (quello che è costato l'espulsione) dell'anno. Così, sarà squalificato per le trasferte di Napoli di mercoledì e di Piacenza di domenica, le ultime spiagge del Toro. Il centrocampista non ha digerito la cacciata, con toni soft informa che Ceccarini è juventino: «Lo sanno tutti che sotto casacca nera porta una maglia bianca. Certo, a termini di regolamento stava il secondo cartellino giallo: però, spesso gli arbitri chiudono gli occhi in certi frangenti, purtroppo con noi non lo fanno mai. Ho agganciato Vialli tergo ma lui ha fatto la scena... Credevo che ce l'avremmo fatta a tenere l'1-0, il pari della Juve ci ha tolto la determinazione». «Cristallo» domani si sposa a Pontedera: «Se inviterò Ceccarini? Tutti sono invitati alla cerimonia, ma qualcuno proprio non vorrei al pranzo nuziale». [c. giac.]

La disperazione Sogliano dopo l'autogol dell A destra, Paulo Sousa contrastato da Milanese In alto, il colpo di testa di Rizzitelli che porsato in vantaggio i granata al 32' del t tem

LE PAGELLE di Franco Badolato

TORINO

CANIATO
Qualche uscita avventurosa, ma, delle somme, prende due gol su una malaugurata deviazione del compagno Sogliano e una prodezza di Vialli. Per il resto sventa su Jugovic nel primo tempo e, nella ripresa, devia con gran bravura un sinistro radente di Ravanelli, alza in una punizione Del Piero e blocca con tempismo ancora il Talentino lanciato a rete. Che cosa poteva fare di più?
6,5

BACCI
Ci siamo domandati a lungo chi, fra il granata e il dirimpettaio Pessotto, fosse capitato ai Delle Alpi per caso. Poi, visto l'esito del secondo disastroso tempo, abbiamo capito che il ragazzo con la maglia numero 5 del Toro proprio non aveva nulla da spartire con questo derby: saltato sacco in occasione del pareggio, perso del tutto la bussola sbagliando un facile appoggio. Ed il «scomparso».
5

SOGLIANO
Nel gioco delle marcature difensive è toccato quasi sempre a lui controllare Vialli. Tale è stato lo stress che, prima ancora del do di petto bianconero, aveva già steso il Toro con l'autorete di avvio ripresa. E poi, pur considerando che il Gianluca sicuramente smaliziato il giusto, troppe volte si è fatto cogliere impreparato. Proprio per questo motivo, si è dovuto arrangiare con falli spesso plateali.
5

DAL CANTO
Il libero rilanciato da Vieri non si è mai «notato». E, se nella prima frazione di gara, in un certo senso, questa prerogativa è sembrata anche frutto di una discreta interpretazione del ruolo, quando il gioco si è infittito dalle sue parti uscite fuori tutte le magagne e i problemi. Un clamoroso nel finale per poco non castigava ancora più duramente il dimesso Torello. (Dal **Sommese sv**).
5,5

MALTAGLIATI
Dite quello che volete, ma rispetto all'altro «tagliaerba» granata Sogliano, questo ragazzo Il giusto per battersi nel Toro. Si fa male alla testa in un contrasto Vialli, si occupa prevalentemente di Padovano e lo annulla, soffre nella ripresa con Ravanelli ma trova la forza per stringere i : smaniata sulla benda e allunga sempre le gambe, evitando perlomeno guai giori.
6

MILANESE
Altro giocatore spesso sottovalutato nella disgraziata stagione granata. Il vuole che si trovi davanti Peruzzi al 9' e sprechi malamente di testa. Ma, signori, si tratta di un attaccante. Può capitare. E, comunque, Milanese, confeziona il prezioso cross per il gol di Rizpoi, nella ripresa, ritoppa con ardore sulla fascia di competenza arrendendosi per ultimo (almeno lui) alla sconfitta.
6

ANGLOMA
E' questo il vero «buco nero» del Toro anti-Juve. Schierato da Vieri nel settore destro del centrocampo riesce mai a trovare la posizione, avanzando sciteriatamente nel primo tempo restando troppo sulle nella ripresa, quando Jugovic preme maggior insistenza sull'acceleratore. Scoglio gli aveva trovato un ruolo che si ritagliava alle sue caratteristiche. Così rende meno che sulla fascia.
5

CRISTALLINI
Persino nella prima fase dell'incontro, quando il Toro tiene botta alla Juve, il «Cristallo» soffre l'intraprendenza di Sousa. Poi, come è avvenuto con frequenza da primato (negativo) in questa stagione, si lascia andare a una serie di interventi intempestivi e fuori ordine, che, al 12' dal termine, gli costano l'espulsione per un fallo su Vialli. Aveva appena ricevuto i gradi di capitano così pagherà il doppio.
5

BERNARDINI
La notizia, in casa granata, g : il centrocampista sta giocando, è in partita, toh, che bella sorpresa. Allenandosi a Cristallini in cabina di regia, dava l'impressione di poter dirigere il traffico con sufficiente autorità. L'illusione però è durata appena una trentina di minuti. Poi Conte ha preso il netto sopravvento sulle candide leve di Bernardini e il ragazzo si è sciolto come neve al sole.
5,5

PELE'
Mal gliene incolse Coppa d'Africa. E, da allora, per il leone ghanese è stato tutto tormento. Anche alla vigilia quel la caviglia ha ricominciato a fare i capricci. In ogni caso, anche ampiamente giustificabile, uno Abedi dovrebbe riuscire un minimo contributo, pur dando in campo mezzo servizio. Invece niente; neppure un'isoli ideuzza. (Dal 23' **Dionigi sv**).
5,5

RIZZITELLI
Cross di Milanese, gol. chi? Inutile chiederselo, oggi le speranze (speranze?) Toro sono legate unicamente alla grinta del suo capitano. Dopo la rete pochino, è vero. Ma, oltre a segnare, avrebbe dovuto pure difendere? Rivedetevi, comunque, quella palla trattenuta limiti dell'area bianconera. Roba da vecchio oratorio, ma quanlo spirito che manca al Toro. (Dal 30' st **Longo sv**).
6,5

LIDO
Il buon Lido si ritr con una media po giore di quella di S netti e Scoglio. Ma ereditato una serie guasti e non è facile mediare con la sq dra allo sbando. Ri sto suo avremmo tato di schierare diploma estremo des in un centrocampo tre. Le vie di non corraggono, se mai confondono. playmaker o sulla sola: ripensi alla pa con il francese sull e Bacci centrale.
5,5

e subiscono la reazione dei bianconeri, galvanizzati dalla notizia del pareggio del Milan

Ceccarini fiscale con Cristallini ma non è un alibi

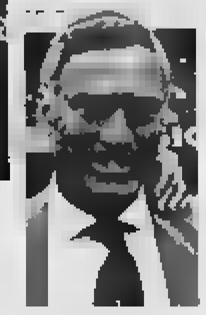

Ferrara devia di testa sulla coscia destra di Sogliano: è l'1-1

I due tecnici Marcello Lippi e, a destra, Lido Vieri

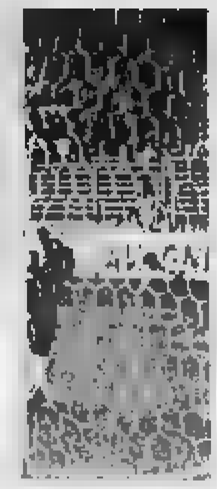

Contestazione dei tifosi granata: seggiolini in campo, un razzo brucia la maglia a Ravanelli

LA MOVIOLA: ARBITRI GIORNATA OK

In **Cagliari-Piacenza** vede bene Nicchi: [redacted] fuori [redacted] il fallo di Di Francesco su Pancaro. Giusto anche [redacted] rigore assegnato da Tombolini in **Fiorentina-Padova**: Rosa cintura nettamente Banchelli in mischia. Rodomonti, in **Milan-Lazio**, ferma Baggio in posizione regolare (ma il Codino non sente il fischio e tira sulla traversa), poi è generoso con Baresi [redacted] gomitata a Boksic [redacted] da cartellino rosso. **Parma-Napoli**: intervento dubbio di Tarantino su Benarrivo proprio sulla linea, poteva essere rigore. Poi era da ammonizione il fallo di Benarrivo [redacted] Buso. Gol di Pizzi annullato: Di Napoli commette ostruzione impedendo a Sensini di raggiungere la palla, giusto. Inevitabili le espulsioni di Di Chiara e Apolloni, già ammoniti, per falli da dietro. **Torino-Juventus**: Pellegrino ammonisce per la 2ª volta Cristallini (stupido fallo su Vialli) e [redacted] può che espellerlo. In **Vicenza-Atalanta** non sembra da rigore l'intervento di Montero su Otero che è già [redacted] tuffo prima di trovare il ginocchio del difensore.

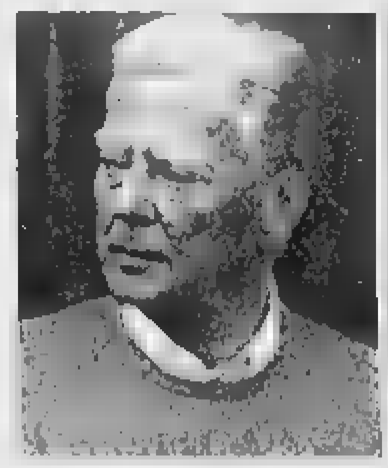

Umberto Agnelli (a destra) è sceso negli spogliatoi a complimentarsi [redacted] Vialli, [redacted] di una prodezza nella rete decisiva (a sinistra)

«Lo scudetto? Parliamone tra 7 giorni»

Lippi: voglio il secondo posto ma se il Milan zoppica ancora...

TORINO. Arrivederci a domenica prossima. La Juve rimanda le sue speranze di scudetto di sette giorni. Dopo le partite con Udinese e Sampdoria [redacted] farà il punto. Lippi non è un sognatore, però il distacco dal Milan si è assottigliato e la Juve ha ripreso a viaggiare su ritmi vertiginosi. Sei vittorie su sette partite sono la conferma che il risveglio c'è stato. Anche [redacted] tardivo.

Ammette il tecnico bianconero: «Io pensavo a questo punto [redacted] stagione di essere addirittura davanti al Milan. Comunque adesso cerchiamo [redacted] vivere alla giornata. Mentre noi giocheremo due partite in casa, loro andranno a Cagliari e poi a Napoli. Se saremo bravi e nello stesso tempo il Milan perderà qualche punto, allora ne riparleremo. Ma per ora il nostro traguardo [redacted] il secondo posto».

Eppure sembrava che la Juve [redacted] mollato [redacted] ormeggi dopo un primo tempo - diciamo così - troppo accondiscendente [redacted] il Toro. Ma il risultato del Milan ha dato la scossa. Sentiamo Lippi: «Siamo partiti bene, ma [redacted] abbiamo messo a profitto le occasioni create con Jugovic. Poi ci sono stati 5 minuti di black out in cui abbiamo preso il gol per un'ingenuità difensiva e abbiamo rischiato [redacted] beccare il raddoppio. Il grande Fulvio Bernardini li chiamava i 5 minuti del califfo».

Ripresa da Juve. Lippi ammette: «Come faccio spesso, nell'intervallo mi sono fatto sentire e abbiamo pareggiato subito, reagendo al ceffone che i granata ci avevano dato. Il gol di Vialli ha soltanto legittimato una superiorità netta. Complimenti ai giocatori che riescono sempre a trovare le motivazioni giuste e non [redacted] facile [redacted] impegni a ripetizione. La verità è che questa squadra ha ritrovato [redacted] gusto di vincere. Magari avessimo avuto la Coppa anche durante l'inverno a tenerci sempre sulla corda».

Qualcuno accusa la Juve di cinismo. Lippi non è d'accordo. «Se fossimo stati cinici avremmo segnato anche di più. In ogni caso la salvezza del Toro non poteva dipendere solo da questa partita. La loro sorte è legata a tutta una stagione giocata in una certa maniera».

I giocatori hanno [redacted] pudore di non esaltarsi per la vittoria. Tutti pensano al destino del povero Toro. Sousa ammette: «Li ho visti in grandissima difficoltà, [redacted] hanno aiutati parecchio». E Deschamps di rimando: «Pagano le colpe di tutta una stagione [redacted] spiace, il Torino ha fatto la storia del calcio». Il francese è sincero: «Nell'intervallo abbiamo saputo che il Milan pareggiava, cercare di vincere era doveroso. E' bastato che la Juve si ripresentasse in campo più aggressiva per riprendere la partita in pugno. Lo scudetto? Domenica sapremo [redacted] siamo ancora in corsa. [redacted] discorso per ora non è chiuso».

Ferrara è un esperto in rimonte clamorose. Una volta il [redacted] Napoli venne superato dal Milan, un'altra furono i partenopei ad avere la meglio sui rossoneri di Sacchi. Ma l'esperienza di questo Milan sembra un'assicurazione contro le brutte sorprese: «Anche noi l'anno scorso abbiamo perso dei punti, dando corpo alle speranze di chi ci inseguiva. Dipenderà da loro, possiamo avvicinarli, ma sarà difficile superarli. Purtroppo ci siamo svegliati tardi e rimpiangiamo di [redacted] aver [redacted]to sempre la Coppa, perché diamo il massimo soltanto quando siamo sotto pressione».

Fabio Vergnano

UMBERTO AGNELLI

«Credevo fosse la giornata dei regali»

TORINO. Umberto Agnelli a metà partita non era il ritratto della felicità. Però non aveva ancora perso la speranza: «Aspettiamo, c'è ancora un tempo, non è detto che finisca così». Infatti non si sbagliava. A fine partita [redacted] sceso negli spogliatoi (capita di rado), ma un motivo c'era. Voleva complimentarsi con Vialli. Un gol pesante che però non riavvicina il Gianluca alla Juve. Infatti Umberto Agnelli non si sbilancia. «Chiedete a lui indicazioni sul [redacted] futuro». Questa Juve che ha passeggiato fra le rovine del Toro gli è piaciuta a metà: «Ad un certo punto quando Jugovic ha sbagliato due occasioni da gol, ho pensato che fosse la giornata dei regali. La Juve era nel pallone. Invece poi ci siamo ripresi. Non [redacted] nel nostro spirito essere troppo generosi. Ma adesso non illudiamoci. Dobbiamo guardare più a chi ci segue che a chi sta davanti». Toro condannato? Umberto Agnelli fa coraggio [redacted] granata: «Dalla [redacted] si può risalire. L'importante è che i tifosi stiano vicini alla squadra. E questo vale anche per i nostri».

Durante la partita, dopo l'espulsione di Cristallini, dalla [redacted] Maratona sono piovuti in campo decine di bengala, qualcuno ha lanciato anche dei seggiolini. Un razzo ha sfiorato Ravanelli che ha avuto la maglia bruciacchiata. L'arbitro ha sospeso la partita per [redacted] un minuto, poi gli animi [redacted] calmati. **[f. v.]**

Vialli [illegible]

Restare in lizza fino all'ultimo

TORINO. Sotto l'occhio destro ha un bozzo violaceo come un pugile appena sceso dal ring. Eppure il colpo del ko è stato lui a sferrarlo. Il solito Vialli: generoso, combattivo, ora di nuovo goleador. Ma il capitano non si prende meriti particolari: «Sto soltanto onorando la mia situazione professionale, [redacted] credo di mettere in difficoltà nessuno. Anzi, mi sono proprio rotto di parlare della mia posizione contrattuale».

[redacted] allora la partita. Per Vialli una fotocopia di quella giocata con il Nantes. «Primo tempo sotto tono, anche se abbiamo costruito parecchio. Il gol [redacted] Toro è nato da una nostra distrazione. Poi abbiamo lavorato i granata ai fianchi, ci siamo ricaricati ed abbiamo creduto nella vittoria, mentre il Toro ha perso tranquillità e ha sentito tutto il peso della sua classifica. Ma anche nel momento peggiore la partita non ci è mai sfuggita di mano».

Dopo la rete al Nantes, Vialli è tornato goleador anche in campionato. «La [redacted] nei miei [redacted] è sempre la stessa, la fiducia nei miei confronti da parte dell'allenatore anche. Quindi [redacted] volo sulle ali dell'entusiasmo per questi due gol. Ho un ruolo ben preciso, non perdo mai il mio equilibrio». Lo dimostra anche quando frena sul discorso del campionato riaperto: «Sei punti sono sempre tanti, il Milan è ancora [redacted] riparo da brutte sorprese. Sono esperti, non avranno paura. Però abbiamo il dovere di provarle tutte. Il nostro obiettivo è tenere il campionato aperto fino all'ultima giornata».

L'ultimo pensiero è per il Toro: «Non potevamo farci condizionare dai sentimenti, sarebbe stato antisportivo nei confronti delle altre squadre. Spero che restino in A, ma se dovessero retrocedere non sarebbe la fine [redacted] mondo. Si scende e si sale. Succede».

Un solo juventino infortunato. Si tratta di Peruzzi, che ha dovuto uscire per un dolore al retto femorale destro. Ma è recuperabile per la sfida di mercoledì [redacted] l'Udinese. **[f. ver.]**

JUVENTUS

PERUZZI

Immobile sul gol [redacted] Rizzitelli. [redacted] da almeno un palo [redacted] il «Cinghialone» aveva chiesto il [redacted] a Lippi per il riacutizzarsi di un dolore al retto femorale della gamba destra. E non si sentiamo di punire il portierone anche perché, [redacted] tutto, lo stacco dell'attaccante granata è stato imperioso e la precisione del colpo di testa quasi [redacted]. (Dal 33' pt [redacted] sv, neppure un intervento).

SV

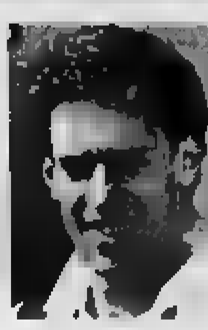

TORRICELLI

[redacted] si arrangiato, come suo costume, facendo leva [redacted] grande [redacted]pacità [redacted] ripartire dalla difesa [redacted] folate improvvise. Forse, [redacted] il fatto che aveva riposato contro il Nantes, il suo apporto in chiave offensiva avrebbe potuto [redacted] più concreto. Invece [redacted] sovente [redacted] in [redacted]barazzo soprattutto nel primo tempo. E' stato un salutare allenamento in chiave ritorno di Champions League.

6

FERRARA

Ciro, da buon napoletano, il [redacted] risveglio ama la pennichella. L'ha svegliato, di soprassalto, il gol di Rizzitelli. Da quel momento, lasciata a Vierchowod l'incombenza [redacted] presidiare il fortino, Ferrara si è [redacted] a [redacted]. Un prodigioso recupero su Pelé, un colpo [redacted] testa alto [redacted] poco su punizione di Sousa, l'incursione in area (con palla [redacted] sulla schiena) che è costato l'autogol a Sogliano.

6,5

[redacted]CHOWOD

Tanti auguri, indistruttibile [redacted] pirata [redacted] tutte le russie. Non sono molti i calciatori che possono vantarsi di aver vinto un derby nel giorno [redacted] loro 37° [redacted]pleanno. E non tanto per il derby, ovviamente, ma per l'età. Spiace [redacted] che a giugno lo zar Pietro possa [redacted] di smettere. Ma [redacted] per primo sa che nell'uovo di Pasqua [redacted] c'è sempre un Toro così. [redacted] sarebbe davvero bello, troppo.

6

PESSOTTO

Dopo la grande [redacted] [redacted] mediano sfoderata contro il Nantes, la bionda vedetta lombarda viene riportata da Lippi sulla torretta di sinistra [redacted] «sorveglia» a dovere i movimenti di Bacci ed entra nell'azione del pareggio. L'anno scorso militava nelle [redacted] granata, quest'anno [redacted] Juve. Invertendo le squadre non ci [redacted] [redacted] perso, quattro derby vinti su quattro. Come non considerarlo incredibile?

6

CONTE

Eccolo, il maratoneta straordinario [redacted] Lippi. A lungo confinato in panchina, [redacted] vivendo [redacted] due mesi in qua un periodo di [redacted]. Il piccolo e tosto Bernardini si ha provato a farlo ballare, [redacted] fine [redacted] gambe è rimasto il granata. Lo stempiato centrocampista bianconero si è sicuramente giovato del turno [redacted] riposo usufruito contro il Nantes. E' pronto per andare a far visita ai francesi.

6,5

DESCHAMPS

Monsieur Didier ritrova il «vecchio» ghanese Abedi, [redacted] il [redacted] stravinto a Marsiglia. Onestamente neppure lui si immaginava di [redacted] in amese. Lippi ha sistemato [redacted] il [redacted] francesino doc (l'uomo più temuto [redacted] Suaudeau, tecnico del Nantes, per il ritorno di Coppa) nella zona bassa del centrocampo, per far sì che si [redacted] proprio di Pelé. Missione compiuta con la solita disciplina tattica.

6,5

SOUSA

Il portoghese è il primo a impegnare Caniato, si grida all'evento. [redacted] in porta [redacted] merce rara. E poi verticalizza con precisione, ma nel primo tempo la squadra non lo asseconda e recita nel vuoto di [redacted] strano copione che pare più consono ai granata. Esce dopo aver parte[redacted] solo al pareggio. (Dal 20' st [redacted] 6, oltre a Vialli il pallone d'oro della vittoria, sciupa [redacted] il possibile 3-1).

6

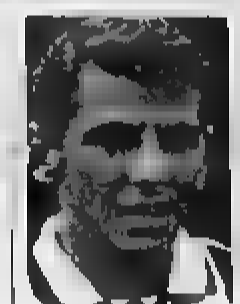

JUGOVIC

Partita in salita conclusa da [redacted] discesa vertiginosa. E' l'emblema di una Juve troppo rin[redacted] in avvio e quin[redacted] dilagante nella ripresa. Ci mette più di mezz'ora a capire che l'Angioma in campo è solo il fantasma del gladiatore ammirato [redacted] compagni nel derby [redacted] un anno [redacted] indirizza a dovere il [redacted] in [redacted] che Sogliano trasforma in autorete e, sul 2-1, sfodera un lancio profu[redacted] per Vialli.

6,5

PADOVANO

E' l'unico a non entrare in partita fra i bianconeri. Non gli [redacted] un servizio che è uno, è [redacted] mentre Vialli tiene sul chi vive Sogliano, lui permette a Maltagliati di salire in appoggio [redacted] compagni di centrocampo. (Dal 1' st [redacted] 6, si rivede finalmente; un altro protagonista che ha «lavorato» in chiave Nantes riprendendo confidenza con il ruolo e [redacted] le [redacted] a Caniato con un sinistro radente).

5

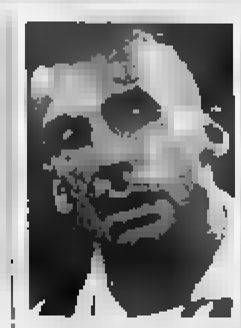

VIALLI

[redacted] tre giorni ha segnato due reti chiudendo in questa settimana di Passione la bocca a chi, magari, cominciava a rinfacciargli il fatto che non andava a rete dal gennaio scorso. Se [redacted] prodezza contro il Nantes è stata figlia della [redacted] natura [redacted] di opportunista, il [redacted] in diagonale che ha mandato [redacted] tappeto il Toro è una chicca da portarsi appresso [redacted] prossimi colloqui con Giraudo and company.

7

[redacted]

Quando puoi permetterti Ravanelli e Del Piero in panchina è anche facile riuscire a cambiare volto a una partita. È difficile semmai è azzeccare i cambi. E, se per Padovano la scelta appariva [redacted], più audace è stato richiamare Sousa per inserire il Talentino e puntare sul tridente contro [redacted] Toro disperato. E' bastato un minuto a Del Piero per [redacted] ancora [redacted] volta ragione al decisionismo del Marcello.

6,5

risultati & classifiche

SERIE A

CAGLIARI 0
PIACENZA 0

[illegible] 4
p.t.: 49' Ince (I)
s.t.: 7' Tentoni (C)
10' Zanetti (I)
35' Pistone (I)
37' Tentoni (C)
49' Branca (I)

[illegible] 4
p.t.: 4' Baiano (F); 40' Robbiati (F); s.t.: 4' Balistuta (F); 9' Amoruso N. (P); 12' Banchelli (F); 15' Viaovic (P); 17' Viaovic (P); 20' Rosa (P), aut.; 36' Balistuta (F), rig.; 40' Amoruso N. (P)

MILAN 0
LAZIO 0

PARMA 1
NAPOLI 0
p.t.: 15' Apolloni (P)

ROMA 2
UDINESE 1
p.t.: 18' Del Vecchio (R)
s.t.: 11' Moriero (R)
35' Marino (U)

SAMPDORIA 2
BARI 0
s.t.: 26' Maniero (S)
39' Mancini (S)

TORINO 1
[illegible]VENTUS 2
p.t.: 32' Rizzitelli (T)
s.t.: 4' Sogliano (T), aut.
21' Vialli (J)

[illegible] 1
[illegible] 1
s.t.: 20' Rossi Ma. (V)

	CASA PARTITE G	V	N	P	CASA RETI F	S	FUORI CASA PARTITE G	V	N	P	FUORI CASA RETI F	S	SQUADRE	PUNTI	TOTALE PARTITE G	V	N	P	F	S	DIFF. RETI	RIGORI FAVORE T	R	T	R
	15	11	3	1	31	9	13	[illegible]	6	1	15	8	MILAN	60	28	17	[illegible]	2	46	17	29	7	[illegible]	2	2
	14	10	3	1	29	10	14	6	3	5	20	16	JUVENTUS	[illegible]	28	16	6	6	49	26	23	5	5	[illegible]	2
	15	10	4	1	34	17	13	5	4	4	15	12	[illegible]	53	28	15	8	5	49	29	20	[illegible]	4	1	1
	13	8	4	1	23	5	15	5	4	6	16	18	[illegible]	47	28	13	[illegible]	7	39	23	16	6	4	3	2
	14	10	3	1	23	8	14	2	7	5	13	18	PARMA	46	28	12	10	6	36	26	10	1	1	7	4
	14	7	5	2	21	12	14	5	4	5	16	15	ROMA	[illegible]	[illegible]	12	[illegible]	7	37	27	10	3	2	4	4
	14	10	2	2	38	14	14	2	5	7	13	19	[illegible]	[illegible]	28	12	7	9	51	33	18	12	12	7	[illegible]
	15	9	4	2	27	12	13	[illegible]	4	7	19	29	[illegible]	41	28	11	[illegible]	9	46	41	5	1	1	5	4
	14	[illegible]	3	2	18	8	14	2	5	7	12	22	VICENZA	41	28	11	8	9	30	30	—	4	2	3	3
	15	7	4	4	22	18	13	2	3	8	11	[illegible]	[illegible]	34	28	9	7	12	33	39	-6	4	4	7	5
	13	7	3	3	17	7	15	2	[illegible]	9	11	33	CAGLIARI	34	28	[illegible]	7	12	28	40	-12	5	5	4	4
	13	5	4	4	16	15	15	4	2	9	14	28	ATALANTA	33	28	9	6	13	30	43	-13	5	3	5	3
	13	5	5	3	10	8	15	2	6	7	13	26	NAPOLI	32	28	7	11	10	23	34	-11	2	1	4	2
	13	7	2	4	17	19	15	0	[illegible]	9	9	27	[illegible]	29	28	7	8	13	26	46	-20	5	3	3	2
	15	4	8	3	24	19	13	1	[illegible]	10	10	25	[illegible]	[illegible]	28	[illegible]	10	13	34	44	-10	3	3	4	4
	14	5	5	4	19	16	14	0	5	9	7	24	[illegible]	25	28	5	10	13	26	40	-14	[illegible]	5	6	[illegible]
	14	4	6	4	21	20	14	1	1	12	17	39	BARI	22	28	5	7	16	38	59	-21	[illegible]	5	10	10
	14	5	3	6	22	26	14	1	0	13	12	32	PADOVA	21	28	[illegible]	3	19	34	58	-24	3	2	4	2

In caso di parità di punti, la classifica viene stilata in base a: 1° differenza reti; 2° maggior numero di gol realizzati; 3° ordine alfabetico.

CLASSIFICA MARCATORI

16 reti: Protti (Bari, 5 rig.); Batistuta (Fiorentina, 2 rig.); Signori (Lazio, 11 rig.).
15 reti: Chiesa (Sampdoria, 1 rig.).
15 reti: Branca (Inter).
14 reti: Oliveira (Cagliari, 5 rig.); Bierhoff (Udinese, 1 rig.).
13 reti: Caccia (Piacenza, 3 rig.).
11 reti: Baiano (Fiorentina, 1 rig.); Ravanelli (Juventus, 5 rig.); Casiraghi (Lazio, 1 rig.); Amoruso N. (Padova, 1 rig.); Viaovic (Padova); Balbo (Roma, 2 rig.); Rizzitelli (Torino, 5 rig.); Otero (Vicenza, 2 rig.).
10 reti: Vialli (Juventus); Weah (Milan).
9 reti: Morfeo (Atalanta, 2 rig.); Andersson (Bari); Tentoni (Cremonese); Ganz (Inter, 3 rig.).
8 reti: Maspero (Cremonese, 3 rig.); Mancini (Sampdoria).
7 reti: Simone (Milan, 2 rig.); Zola (Parma, 1 rig.); Piovani (Piacenza); Poggi (Udinese); Murgita (Vicenza).
6 reti: Tovalieri (Atalanta); Robbiati (Fiorentina); Del Piero (Juventus); Baggio R. (Milan, 2 rig.); Fonseca (Roma); Maniero (Sampdoria).
5 reti: Florijancic (Cremonese); Roberto C. (Inter, 1 rig.); Fuser (Lazio); Winter (Lazio); Savicevic (Milan); Stoichkov (Parma); Karembeu (Sampdoria).

TOTOCALCIO

PARTITE DEL 6-4-1996 (Sabato)

	squadra 1ª	squadra 2ª	1
1	Cagliari	Piacenza	X
2	Cremonese	Inter	2
3	Fiorentina	[illegible]	1
4	[illegible]	Lazio	X
5	Parma	Napoli	1
6	Roma	Udinese	1
7	Sampdoria	Bari	1
8	Torino	Juventus	2
9	Vicenza	Atalanta	1
10	Salernitana	Reggiana	1
11	Venezia	Bologna	X
12	Massese	[illegible]	X
13	Gualdo	Ascoli	X

Montepremi L. 18.650.852.452
Ai 6094 13 L. 1.527.200
Ai 105.502 [illegible] L. 87.700

PARTITE DEL 10-4-1996 (Mercoledì)

	squadra 1ª	squadra 2ª	1
1	Atalanta	Bari	
2	Cagliari	Milan	
3	Inter	Sampdoria	
4	Juventus	Udinese	
5	Lazio	Fiorentina	
6	Napoli	Torino	
7	Padova	Roma	
8	Parma	Cremonese	
9	Piacenza	Vicenza	
10	Biellese	Aosta	
11	Bolzano	Trento	
12	Sangiovannese	Arezzo	
13	Bacharia	Massina	

2 - 3 - 5 - 8 - 12 - 15 - 19 - 27

Montepremi L. 10.719.907.030
Ai [illegible] 8 L. 153.000.141
Ai 3364 7 L. 953.900
Ai 103.377 6 L. 30.700

[illegible] TURNI

8ª DI RITORNO 10/4 - ORE 20.30

ATALANTA	BARI	(a. 3-1)
CAGLIARI	MILAN	(2-3)
INTER	SAM[illegible]	(6-0)
JUVENTUS	UDINESE	(5-1)
LAZIO	FIORENTINA	(3-2)
NAPOLI	TORINO	(3-0)
PADOVA	ROMA	(2-2)
PARMA	CREMONESE	(2-0)
PIACENZA	VICENZA	(1-1)

14ª DI RITORNO 14/4 - ORE 15

ATALANTA	[illegible]		(a. 6-2)
[illegible]	CREMONESE		(1-7)
INTER	PADOVA		(1-2)
[illegible]	SAMP (sab.)		(0-2)
LAZIO	[illegible]		(1-2)
NAPOLI	[illegible]		(0-0)
PIACENZA	TORINO		(2-4)
UDINESE	[illegible]		(0-3)
VICENZA	ROMA		(1-1)

CLASSIFICA GIOCATORI*

	GIOCATORE		MEDIA VOTI
1	Weah	Milan	6,69
2	Sensini	Parma	6,52
[illegible]	Conte [illegible]	Juventus	6,45
4	Taglialatela	Napoli	6,44
5	Di Carlo	Vicenza	6,40
6	Batistuta	Fiorentina	6,38
7	Baiano	Fiorentina	6,37
8	Turci	Cremonese	6,35
9	Pagliuca	Inter	6,33
10	Angloma	Torino	6,33

* In base ai voti dei nostri inviati

CLASSIFICA ARBITRI*

	ARBITRO		MEDIA VOTI
1	Pairetto	[illegible] gare	6,50
[illegible]	[illegible]	14 gare	6,32
3	Cesari	14 gare	6,21
4	Collina	12 gare	6,20
5	Rodomonti	10 gare	6,20
6	Stafoggia	10 gare	6,15
7	Boggi	11 gare	6,13
8	Messina	11 gare	6,13
9	Tombolini	[illegible] gare	6,06
10	Farina	12 gare	6,04

* In base ai voti dei nostri inviati

SPETTATORI E INCASSI

PARTITA		PAGANTI	INCASSO	ABBONATI
CAGLIARI	PIACENZA	3.387	72.300.000	12.471
[illegible]	INTER	10.862	311.725.000	3.004
FIORENTINA	PADOVA	7.738	315.060.000	28.712
MILAN	[illegible]	13.702	[illegible]	46.826
[illegible]	NAPOLI	1.747	59.321.000	21.017
[illegible]	UDINESE	9.432	348.295.000	40.705
SAMPDORIA	BARI	2.653	78.265.000	20.330
TORINO	JUVENTUS	21.196	712.475.000	0
VICENZA	ATALANTA	3.325	151.000.000	12.000
[illegible]		74.1[illegible]	2.865.265.000	186.065
Totali '95-'96 dopo la 29ª		2.331.542	87.726.232.331	5.114.825
Totali '94-'95 dopo la 29ª		2.523.267	91.953.016.000	5.022.642

SERIE B

[illegible] 0
[illegible] 0

BRESCIA 0
FOGGIA 1
s.t.: 41' Sciacca (F)

[illegible] 1
p.t.: 13' Aloisi (C)
s.t.: 18' Rastelli (L)
27' Guzzo (L)

[illegible] 1
p.t.: 33' D'Angelo (C), aut.
[illegible] 1
s.t.: 8' Cossato (C)

COSENZA 2
PISTOIESE 0
s.t.: 8' Alessio (C)
40' Tatti (C)

FID. ANDRIA 0
VERONA 0

PERUGIA 2
[illegible] 1
p.t.: 16' Negri (P)
s.t.: 25' Visentin (R)
33' Negri (P)

PESCARA 1
GENOA 0
p.t.: 44' Sullo (P)

SALERNITANA 1
R[illegible]A 0
s.t.: 41' Pisano (S)

VENEZIA 1
BOLOGNA 1
p.t.: 18' Pergolizzi R. (B)
s.t.: 19' Zironelli (V)

	IN CASA PARTITE G	V	N	P	IN CASA RETI F	S	FUORI CASA PARTITE G	V	N	P	FUORI CASA RETI F	S	SQUADRE	PUNTI	TOTALE PARTITE G	V	N	P	RETI F	S	DIFF. RETI
	14	[illegible]	5	1	20	8	15	5	[illegible]	5	14	16	VERONA	49	29	13	10	6	34	24	10
	15	8	5	2	21	9	14	4	5	5	13	11	SALERNITANA	46	29	12	10	7	34	20	14
	14	8	6	0	25	12	15	3	4	8	11	19	PERUGIA	43	29	11	10	8	36	31	5
	14	8	6	0	17	4	15	3	4	8	11	20	REGGIANA	[illegible]	29	11	10	8	28	24	4
	15	10	3	2	24	9	14	1	[illegible]	7	13	19	CESENA	42	29	11	[illegible]	9	37	28	9
	14	6	8	0	17	8	15	3	7	[illegible]	[illegible]	10	BOLOGNA	42	29	9	15	5	26	18	8
	14	[illegible]	[illegible]	2	21	13	15	2	[illegible]	5	12	19	LUCCHESE	42	29	10	12	7	33	32	1
	15	8	5	2	22	16	14	3	3	8	11	19	PESCARA	41	29	11	[illegible]	10	33	35	-2
	14	7	5	2	22	12	15	[illegible]	6	5	12	20	COSENZA	[illegible]	29	9	13	7	34	32	2
	15	[illegible]	6	2	14	11	14	4	4	6	13	17	VENEZIA	[illegible]	29	9	12	8	27	28	-1
	14	7	6	1	19	12	15	1	[illegible]	[illegible]	6	16	[illegible]	39	29	8	15	6	25	28	-3
	15	[illegible]	6	2	17	8	14	2	[illegible]	4	12	15	[illegible] V.	37	29	7	16	6	29	23	6
	14	[illegible]	2	3	30	12	15	1	5	9	11	27	GENOA	37	29	10	7	12	41	39	[illegible]
	15	7	4	4	21	14	14	1	[illegible]	5	13	17	FID. ANDRIA	36	29	[illegible]	12	9	34	31	[illegible]
	14	[illegible]	1	5	24	17	15	2	[illegible]	9	12	21	ANCONA	35	29	10	5	14	36	38	-2
	15	7	4	4	19	15	14	2	3	9	10	24	AV[illegible]	34	[illegible]	[illegible]	7	13	29	39	-10
	15	7	5	3	15	9	14	2	1	11	16	28	BRESCIA	33	29	9	6	14	31	37	-6
	15	6	7	2	19	12	14	[illegible]	[illegible]	[illegible]	8	28	REGGINA	32	29	7	11	11	27	40	-13
	15	7	4	4	14	11	14	1	4	[illegible]	6	23	FOGGIA	32	29	[illegible]	[illegible]	13	20	34	-14
	14	4	7	3	14	11	15	1	3	11	10	26	PISTOIESE	25	29	5	10	14	24	37	-13

CLASSIFICA MARCATORI

19 reti: Montella (Genoa).
18 reti: Artistico (Ancona).
15 reti: Lusso (Avellino); Hubner (Cesena).
12 reti: Negri (Perugia); Aglietti (Reggina).
10 reti: Lucarelli (Cosenza); Rastelli (Lucchese).
9 reti: Carnevale (Pescara); Di Giannatale (Pescara).
8 reti: Neri (Brescia); Bresciani P. (Foggia); Tudisco (Salernitana); De Vitis (Verona).
7 reti: Cossato (Chievo V.); Tatti (Cosenza); Masolini (Fid. Andria); Nappi (Genoa); Scaraloni (Palermo); Cerbone (Venezia).
6 reti: Lucidi (Ancona); Criniti (Avellino); Bizzarri (Cesena); Vasari (Palermo); Montrone (Pistoiese); Simutenkov (Reggiana); Pasino (Reggina); Pini (Salernitana); [illegible] (Verona).

PROSSIMI TURNI

11ª DI RITORNO 14/4 - ORE 16

ANCONA	PESCARA		(a. 3-0)
BOLOGNA	FOGGIA		(0-0)
FID. ANDRIA	CHIEVO V.		(1-1)
GENOA	BRESCIA		(0-2)
LUCCHESE	VENEZIA		(0-0)
PERUGIA	COSENZA		(2-2)
PISTOIESE	PALERMO		(3-1)
REGGIANA	AVELLINO		(3-3)
REGGINA	SALERNITANA		(2-0)
VERONA	CESENA	20,30 sa.	(0-2)

12ª DI RITORNO 21/4 - ORE 16

AVELLINO	CESENA		(a. 0-4)
BOLOGNA	REGGIANA		(0-1)
BRESCIA	ANCONA	20,30 sa.	(1-2)
CHIEVO V.	PERUGIA		(0-3)
COSENZA	FID. ANDRIA		(1-1)
FOGGIA	VERONA		(0-1)
PALERMO	GENOA		(0-1)
PESCARA	PISTOIESE		(1-0)
SALERNITANA	LUCCHESE		(1-1)
VENEZIA	REGGINA		(2-0)

STATISTICHE [illegible] SERIE B

Insistono Verona e Salernitana, rispettivamente con 11 e 10 risultati positivi; veneti e campani consolidano infatti il primo e il secondo posto della classifica. Doppio ko delle emiliane: la Reggiana di Ancelotti, in zona Cesarini, va ko nello spareggio di Salerno, mentre il Cesena di Tardelli cede in casa alla Lucchese e si fa raggiungere dal sempre più sorprendente toscani. Si salva solo il Bologna che pareggia a Venezia e, in numerosa compagnia, è a un solo passo dalla zona promozione. In coda gran colpo del Foggia di Burgnich (dopo sei ko alla seconda vittoria consecutiva), i satanelli con il primo successo esterno stagionale vanno a fare bottino pieno a Brescia, vale a dire in casa di una diretta concorrente della zona retrocessione.

SERIE C1

GIRONE A

ALESSANDRIA	LEFFE	1-1
BRESCELLO	CARPI	2-2
MASSESE	MONZA	0-0
MODENA	EMPOLI	0-2
MONTEVARCHI	COMO	0-0
PRATO	RAVENNA	0-1
PRO SESTO	CARRARESE	1-1
SARONNO	FIORENZUOLA	1-0
SPAL	SPEZIA	1-1

SQUADRE	PUNTI	PARTITE G	V	N	P	RETI F	S
RAVENNA	56	[illegible]	16	[illegible]	[illegible]	[illegible]	23
SPAL	53	[illegible]	15	8	5	34	21
EMPOLI	[illegible]	[illegible]	[illegible]	10	[illegible]	34	19
MONZA	[illegible]	[illegible]	10	12	6	43	33
COMO	41	[illegible]	10	11	7	[illegible]	22
FIORENZUOLA	[illegible]	28	11	7	10	28	24
ALESSANDRIA	38	28	[illegible]	[illegible]	8	23	23
PRATO	38	28	10	8	10	27	28
CARRARESE	37	[illegible]	9	11	[illegible]	30	29
MONTEVARCHI	37	[illegible]	9	10	9	29	30
MODENA	[illegible]	[illegible]	[illegible]	[illegible]	10	28	32
CARPI	[illegible]	28	6	16	[illegible]	[illegible]	32
SARONNO	33	28	7	12	[illegible]	30	31
BRESCELLO	[illegible]	28	5	14	9	33	35
MASSESE	[illegible]	28	5	13	10	[illegible]	[illegible]
PRO SESTO	28	28	6	10	12	[illegible]	37
SPEZIA	22	28	5	7	16	19	38
LEFFE	[illegible]	[illegible]	3	[illegible]	13	[illegible]	43

[illegible] **12ª DI RITORNO** 14/4 - ORE 16

CARPI	PRO SESTO	(a. 1-1)
CARRARESE	ALESSANDRIA	(2-1)
COMO	BRESCELLO	(1-0)
EMPOLI	SARONNO	(0-0)
FIORENZUOLA	SPAL	(1-1)
LEFFE	MODENA	(1-2)
MONZA	PRATO	(0-0)
RAVENNA	MONTEVARCHI	(0-2)
SPEZIA	MASSESE	(0-2)

GIRONE B

ATL. CATANIA	JUVE [illegible]	2-2
CASARANO	C. SANGRO	0-0
GUALDO	ASCOLI	[illegible]
LODIGIANI	NOLA	3-1
NOCERINA	ISCHIA	1-0
SAVOIA	CHIETI	0-0
SIENA	ACIREALE	2-0
TRAPANI	SORA	0-1
TURRIS	LECCE	0-0

SQUADRE	PUNTI	PARTITE G	V	N	P	RETI F	S
LECCE	52	[illegible]	14	10	[illegible]	[illegible]	21
ASCOLI	48	28	[illegible]	10	6	33	24
[illegible]	44	28	11	11	6	25	16
C. SANGRO	44	28	11	11	6	25	19
SORA	43	28	11	10	[illegible]	28	21
GUALDO	43	[illegible]	10	13	5	21	16
[illegible]	40	28	[illegible]	13	6	29	29
SIENA	[illegible]	28	10	7	11	30	27
ATL. CATANIA	[illegible]	[illegible]	[illegible]	[illegible]	7	23	20
ISCHIA	[illegible]	28	[illegible]	9	10	20	19
CASARANO	[illegible]	28	[illegible]	12	6	22	25
TRAPANI	35	28	8	11	9	21	23
[illegible]	33	28	7	12	[illegible]	[illegible]	21
SAVOIA	[illegible]	28	[illegible]	9	11	22	26
JUVE STABIA	[illegible]	28	5	15	8	[illegible]	26
NOLA	25	28	[illegible]	10	13	14	31
CHIETI	[illegible]	[illegible]	4	11	13	[illegible]	34
TURRIS	[illegible]	[illegible]	[illegible]	11	14	13	28

[illegible] 14/4 - ORE 16

ACIREALE	LODIGIANI	(a. 0-0)
ASCOLI	ATL. CATANIA	(1-1)
C. SANGRO	TURRIS	(0-0)
CHIETI	NOCERINA	(0-1)
ISCHIA	[illegible]	(1-1)
JUVE STABIA	SIENA	[illegible]
LECCE	GUALDO	(0-0)
NOLA	CASARANO	(0-1)
SORA	SAVOIA	(0-2)

SERIE B: GENOA KO A PESCARA, [illegible] VERSO LA PROMOZIONE

Rallenta la marcia il Verona capolista (pari ad Andria) e ne approfitta la Salernitana: i campani, con un gol di Pisano a pochi minuti dal termine, si sbarazzano infatti di una diretta concorrente, la Reggiana, e si portano a tre punti dalla vetta. Dietro al Verona e alla Salernitana c'è l'ammucchiata: l'impresa del giorno viene firmata dalla Lucchese che vince a Cesena e si ripropone così in zona-promozione dopo essere stata in quella a rischio fino a non molte partite fa. Proprio a Cesena, purtroppo, c'è da registrare degli incidenti: una trentina di poltroncine della tribuna sono state divelte e lanciate in campo a fine partita e la polizia è stata costretta a sparare lacrimogeni contro i tifosi romagnoli che aspettavano l'uscita dell'arbitro Lane, reo di aver annullato un gol al Cesena a 2' dal termine. Il direttore di gara ha poi lasciato lo stadio a bordo di un'auto della polizia. Negli incidenti due vigili urbani hanno riportato contusioni giudicate guaribili in cinque giorni e un'auto, quella della fidanzata del bianconero Teodorani, è andata in fiamme perchè centrata da un lacrimogeno. In coda importante vittoria del Foggia a Brescia, mentre rimane sempre a rischio la posizione del Genoa, sconfitto a Pescara nel posticipo serale.

Avellino-Ancona 0-0

Avellino: Visi; Colletto (22' st Cozzi), Tosto; Marchegiani (28' st Bellotti), Bellucci, Fornaciari; Della Morte (7' st De Palma), Marasco, Luiso, Floretti, Castiglione. **Ancona:** Orlandoni; Esposito, Pellegrini; Tentoni, Modica (46' st Iacobelli), Sesia; Artistico, Cavezzi (1' st Franchini), Lucidi (12' st Lemme), Ricci, Alleri. **Arbitro:** De Santis.

Brescia-Foggia 0-1

Brescia: Di Sarno; Luzardi, Adani; Savino, Lambertini, Mezzanotti (23' st Volpi); Beronio (1' st E. Filippini), A. Filippini, Sabau, Neri, Lerda (5' Lunini). **Foggia:** Brunner; Bianco, Parisi (14' st Bianchini); Di Bari, Grandini, Zanchetta (23' st Mazzarina); Tedesco (7' st Gasparini), De Vincenzo, Sciacca, Baglieri, Kolyvanov. **Arbitro:** Boggi. **Rete:** st 41' Sciacca.

Cesena-Lucchese 1-2

Cesena: Micillo; Scugugia, Tramezzani (13' st Corrado); Favi (21' st Piraccini), Aloisi, Rivalta; Teodorani (30' st Maenza), Piangerelli, Bizzarri, Dolcetti, Biliotto. **Lucchese:** Galli; Cardone, Rombi (1' st Di Stefano); Russo, Brambati, Guzzo; Gaudenzi, Giusti, Paci, Cozza (37' st Tedesco), Rastelli (43' st Fialdini). **Arbitro:** Lane. **Reti:** pt 13' Aloisi (C); st 18' Rastelli (L), 27' Guzzo (L). **Espulso:** 49' st Brambati (L).

Chievo-Palermo 1-1

Chievo: Borghetto; Moretto, D'Anna; D'Angelo, Petrachi (31' st Guerra), Rinino; Malosi, Gentilini (42' st Sinigaglia), Melis, Cossato, Giordano (25' st Antonioli). **Palermo:** Berti; Galeotto, Ferrara; Biffi, Assennato, Barraco (10' st Pisciotta); Iachini, Di Gli, Compagno, Vasari, Scaraloni (42' st Di Somma). **Arbitro:** Carbone. **Reti:** pt 33' D'Angelo (C, autorete); st 6' Cossato (C). **Espulso:** 9' st Melis (C).

Cosenza-Pistoiese 2-0

Cosenza: Zunico; Apa (37' st Sotgia), Compagno; Signorelli, Napolitano (1' st Riccio), De Rosa; Micoli, De Paola, Marulla (32' st Giosa cchini), Alessio, Tatti. **Pistoiese:** Bizzarri; Terrera (26' st Tinibocchi), Tresoldi; [illegible] (8' pt Biondi), L. Russo, Nardi, Catelli, Biagioni, Lorenzo, Sclosa, Montrone. **Arbitro:** Rosica. **Reti:** st 8' Alessio, 40' Tatti.

Fidelis Andria-Verona 0-0

Fidelis Andria: Marcon; Pandullo, Pierini; Lamacchi (21' st Solimeno), Mazzoli, Scaringella; Giampaolo, Passoni, Masolini (28' st Pellizzaro), Morello (1' st Massara), Gasparini. **Verona:** Casazza; Caverzan, Fattori; Baroni, Vanoli, Marangon; Valoti, Ficcadenti, Barone, De Vitis (24' st Cammarata), Zanini (16' st Manetti). **Arbitro:** Cinciripini. **Espulso:** 14' st Valoti (V).

Perugia-Reggina 2-1

Perugia: Braglia; Camplone, Atzori (28' st Beghetto); Goretti, Dicara, Lombardo; Suppa, Allegri (43' st Russo), Negri, Giunti, Briaschi (37' st Cottini). **Reggina:** Scarpi; Di Sauro, Poli; Carrara, Carli, Ceramicola; Pasino (27' st S. Veronese), Torbidoni, Giacchetta (16' st Visentin), Nicolini (26' pt Perrotta), Agliett. **Arbitro:** Bonfrisco. **Reti:** pt 16' Negri (P); st 25' Visentin (R), 39' Negri (P). **Espulso:** 10' st Carrara (R).

Pescara-Genoa 1-0

Pescara: Savorani; Farris, Colonnello (1' st Noble); Terracenere, Pariato, Zanutta; Baldi, Gelsi, Carnevale, Sullo (45' st Traversa), Giampaolo (36' st Palladini). **Genoa:** Pastine; Torrente (36' st Pagliarini), Francesconi (9' st Onorati); Magoni, Nicola, Galante; Ruotolo, Cavallo, Montella, Bortolazzi, Nappi. **Arbitro:** Stafoggia. **Rete:** pt 44' Sullo.

Sal[illegible]itana-Reggiana 1-0

Salernitana: Chimenti; Cudini, Juliano; Grassadonia, Facci, Tudisco; Logarzo, Rechini, De Silvestro (43' st Breda), Ferrante (20' st Pisano), Pini. **Reggiana:** Balotta; Tangorra, Gregucci (43' st Taribello); Cevoli, Orlei (16' st La Spada), Schenardi; Marzola, Colucci, Tonetto, Di Costanzo, Strada. **Arbitro:** Pairetto. **Rete:** st 41' Pisano.

Venezia-Bologna 1-1

Venezia: Mazzantini; Filippini, Pavan; Praticò, Ballarin, Florin; Zironelli, Fogli (15' st Pellegrini), Bortoluzzi (28' st Scienza), Vecchiola (17' pt Provitali), Cerbone. **Bologna:** Antonioli; Tarozzi, Paramatti; De Marchi, Pergolizzi, Bosi; Scapolo (8' st Bergamo), Olivares (35' st Savi), Morello, Bresciani, Nervo (29' st Doni). **Arbitro:** Bazzoli. **Reti:** pt 18' Pergolizzi (B); st 19' Zironelli (V).

La squadra di Zeman, giocando in velocità, strappa [redacted] San Siro un meritato pareggio

Applausi alla Lazio, al Milan i fischi

E la sostituzione di Baggio scatena le polemiche

MILANO. Pasqua di paura. E di fischi. Al Milan per come gioca, a Capello perché sostituisce Roberto Baggio sul più bello, quando, viceversa, sarebbe stato più opportuno dirottare altrove le attenzioni (Albertini). E così la miglior Lazio esterna della stagione strappa un pareggio che rallenta la marcia dei Berlusconiani, un pareggio largo, ammirevole, onorato sul piano del gioco. Ci fosse stato Signori [redacted] posto di Esposito, chissà. [redacted] visto che dall'altra parte [redacted] c'era Weah, va bene così e amici come prima.

Il 4-3-3 di Zeman, elastico e corposo, crea non lievi grattacapi a un avversario che, costretto a tenere alto il ritmo, fatica ad affrancarsi dalle guizzanti incursioni promosse da Fuser, Winter e Casiraghi. Il Milan ricava poco dai rientranti Costacurta [redacted] Albertini: soprattutto dal secondo.

Sulle fasce, Panucci è alla mercé di un Boksic che, però, non affonda la lama come l'agio e la classe gli imporrebbero. Maldini, lui ha la luna storta e, disturbato [redacted] Esposito, [redacted] limita a girare al largo. Il più lucido dei centrocampisti è Donadoni, inizialmente a destra e, dopo una decina di minuti, fisso a sinistra, nel settore di Negro. Desailly tiene d'occhio Winter, Albertini soffre il pressing di Fuser e Di Matteo, al quale, ogni tanto, persino il Codino dedica fugaci cure. Sorprende, questo sì, [redacted] tenuta stagna della Lazio, più corta, più sciolta e più intraprendente (non sempre, [redacted] spesso). Negro e Favalli presidiano i varchi laterali, Nesta e Chamot, impeccabili, serrano al centro, su Simone. Il Genio, da parte sua, scalpita all'ala, abulico, sistematicamente soverchiato.

Fuser [redacted] prova subito dal limite, [redacted] Rossi sventa a fatica. Acque mosse, ribaltoni frequenti. Il tridentino di Capello [redacted] graffia, a fronte di movimenti [redacted] incroci non sempre sincronizzati. Casiraghi è un leone, e Baresi, più ancora di Costacurta, il suo domatore. Pregevole, al 20', la trama ispirata da Desailly [redacted] rifinita, in triangolo, da Baggio e Simone (fuori bersaglio). Poco ci manca, sette minuti più tardi, che Marchegiani [redacted] macchi dell'ennesima paperissima, questa volta [redacted] un'innocua ciabattata di Desailly: la palla gli sfugge [redacted] Simone, sorpreso, alza [redacted] testa.

A Baggio riesce, addirittura, un doppio dribbling su Nesta e Chamot (30'). La Lazio vigila [redacted] riparte, [redacted] mai lasciare porzioni del territorio sguarnite. [redacted] Milan non può assentarsi nemmeno per fare pipì. Alla ripresa, la musica non cambia. Anzi. Fuser, con una punizione alla Del Piero, timbra un clamoroso palo (4'). Casiraghi, imbeccato da un Winter in crescita, pizzica Rossi. Troppi uomini, nel Milan, hanno le pile scariche. E senza Weah, [redacted] c'è scelta: [redacted] palla a terra o ciccia. Quando, al 17', Capello toglie Baggio e sguinzaglia Eranio sulla destra, avanzando Savicevic, il popolo, stupito, s'inalbera e fischia. Perché il Codino e non Albertini? Perché, evidentemente, il signor «mister» aveva individuato nel centrocampo gli affanni più concreti, il settore più a rischio. Sarà. Noi, Baggio, non l'avremmo tolto. Al limite, Simone. Ma lui no.

[redacted] caso vuole che proprio Eranio, su magia del Genio, sprechi l'occasione più limpida di tutto il pomeriggio. E subito ecco Simoncino, sempre [redacted] servizio di Savicevic, impegnare strenuamente Marchegiani. Tutto [redacted] un minuto. Gli ultimi fuochi. La Lazio non molla. Fiuta il vento (questo Milan [redacted] scombiccherato) e lo cavalca. Boksic è in ritardo su un passante di Esposito, ma poi, al 44', costringe Ba[redacted] a una rudezza da ammonizione (l'unica della partita). Con il croato [redacted] terra, infortunato, il Milan continua a giocare in spregio al più elementare fair play. Vieira avvicenda Albertini. Troppo tardi. Gottardi sostituisce Favalli. Ai punti, avrebbe vinto la Lazio.

Roberto Beccantini

MILAN (4-4-2)	0	LAZIO (4-3-3)	0
ROSSI S.	6.5	MARCHEGIANI	6
PANUCCI	5	[redacted]	6
COSTACURTA	6	NESTA	6.5
BARESI	7	CHAMOT	6.5
MALDINI	5.5	FAVALLI	6
SAVICEVIC	5.5	(32' s.t. GOTTARDI)	s.v.
ALBERTINI	5	FUSER	7
(36' s.t. VIEIRA)	s.v.	DI MATTEO	7
DESAILLY	5	WINTER	6.5
DONADONI	6.5	ESPOSITO	5.5
BAGGIO R.	6	CASIRAGHI	6.5
(17' s.t. ERANIO)	6	[redacted]KSIC	5.5
SIMONE	5		
All.: CAPELLO	5	All.: ZEMAN	7

Arbitro: RODOMONTI 7

Ammoniti: Baresi.
Spettatori: paganti 13.702, incasso 556.824.000, abbonati 46.826, quota abbonati 1.332.905.811.

Un duro contrasto aereo tra Donadoni e Negro

Baresi fa 501 alla grande

Il Codino dà segni di ripresa Fuser, che palo; Di Matteo ok

S. ROSSI 6,5. Bravo su Fuser e, soprattutto, su Casiraghi.
PANUCCI 5. L'anello debole della difesa. Buon per lui che Boksic non ne approfitta.
[redacted] **6.** Mascherina [redacted] Casiraghi sul groppone. La sofferenza è grande.
BARESI 7. Celebra la 501ª di campionato [redacted] rossonero sguainando la sciabola. Il migliore dei suoi. Ammonito, sarà squalificato: niente Cagliari.
MALDINI 5,5. Gioca con il freno a [redacted] tirato. E non solo per «colpa» di Esposito.
[redacted] **5,5.** Spesso ai [redacted]gini, ma [redacted] palla-gol che offre a Eranio è da urlo.
[redacted] **5.** Deraglia dopo [redacted] avvio lusinghiero. (Dal 36' st **Vieira** [redacted]: piccoli morsi).
[redacted] Cerca [redacted] mettere ordine in un reparto in balia del pressing laziale.
[redacted] **6,5.** Di gran lunga [redacted] più illuminato e, a tratti, illuminante.
R. BAGGIO [redacted] Proprio nel giorno in cui dà segni di vita, gli viene inflitta l'onta dell'ennesima sostituzione. (Dal 17' st [redacted]: nemmeno il tempo di entrare in partita, ed eccolo a tu per tu con Marchegiani. Non ha fortuna).
SIMONE [redacted] Ondeggia in sordina. Bravo, all'inizio, nel «dare» alla Lazio una rimessa laterale che l'arbitro, sbagliando, aveva assegnato al Milan.
CAPELLO 5. Interviene tardi e male.
[redacted] **6.** Una topica mostruosa fra uscite diligenti [redacted] parate di routine.
NEGRO 6. Fascia destra, corretto e puntuale.
[redacted] **6,5.** Molto bravo, molto energico nel chiudere ora [redacted] Simone [redacted] su Baggio.
CHAMOT 6,5. Sempre concentrato, sempre tempestivo.
FAVALLI 6. Fascia sinistra, scaltro nelle imboscate. (Dal [redacted]' st **Gottardi sv**: ordinaria amministrazione).
[redacted] **7.** Un gran palo, un gran lavoro, quindi un gran voto.
[redacted] **MATTEO 7.** Copre e cuce, sradica [redacted] imposta. Una colonna.
WINTER 6,5. Sfida Desailly a singolar tenzone, sfodera pregevoli lanci, recupera fior di palloni.
ESPOSITO 5,5. Formichina laboriosa, ma spesso intimidita dal fascino di Maldini.
CASIRAGHI 6,5. Un cingolato in perenne movimento. Più [redacted] menano, più s'impenna. Non trova partner all'altezza.
BOKSIC 5,5. Opera nella zona del latitante Panucci. Alti e bassi. Più bassi che alti.
ZEMAN 7. Sacrifica troppo Boksic, ma la Lazio di San Siro è sanguigna, continua, attenta.
L'arbitro [redacted] **7.** Dubbi su qualche fuorigioco, ma non certo sul livello, eccellente, del suo operato. I giocatori, tosti, leali, lo assecondano (quasi) sempre. [ro. be.]

Baresi (in alto) e Fuser (sopra) sono stati tra i migliori in campo

L'allarme di Savicevic

«Soffriamo gli avversari possiamo sciupare tutto»

MILANO. Berlusconi [redacted] la cava con un sorriso e incolpa la primavera per il pareggio al quale la Lazio ha costretto il suo Milan. Capello invece accusa il centrocampo. E Savicevic suona l'allarme: «Credo nello scudetto, ma se andiamo avanti [redacted] possiamo anche perderlo. Cosa è successo? Abbiamo giocato male e non [redacted] la prima volta, anche se nelle due gare precedenti siamo riusciti comunque a vincere. Non abbiamo fatto [redacted] solito pressing. Soffriamo l'avversario, [redacted] più capaci di imporre il nostro gioco. Inoltre pesa l'assenza di Weah: speriamo di riaverlo domenica a Napoli, perché senza di lui [redacted] c'è il punto [redacted] riferimento importante in attacco, l'uomo che sa fare la differenza. Sia il sottoscritto, che Baggio [redacted] Simone [redacted] troppo bassi. Anch'io stavolta non sono riuscito [redacted] dare quel qualcosa che [redacted] in più, e ho sbagliato alcune buone occasioni. Prepariamoci a soffrire mercoledì a Cagliari dove ci mancherà anche Baresi, squalificato. Diamoci da fare perché [redacted] scudetto è ancora nelle nostre mani [redacted] altro passo falso potrebbe compromettere tutto».

Più sereno [redacted] tranquillo, Capello attribuisce il mancato successo al centrocampo che non ha girato come al solito. Le cause? Albertini era al rientro a [redacted] di problemi fisici e una giornata di squalifica, Donadoni [redacted] stanco avendo giocato tantissimo in queste settimane: «Risultato giusto per occasioni e per gioco. Baggio? L'ho sostituito perché stavamo soffrendo troppo a centrocampo [redacted] ho preferito [redacted]rire Eranio, uomo di copertura. La Juve è più vicina? Non guardo agli altri. Pensiamo a migliorarci perché stavolta abbiamo sofferto troppo anche [redacted] Lazio è un'ottima formazione, difficile da affrontare. Speriamo di rifarci in trasferta, dove abbiamo fatto sempre bene».

Soddisfatto del gioco ma [redacted] del risultato Zeman: «Ho visto [redacted] buona Lazio che ha dominato nei primi 20' e nella ripresa. Ci è mancato la rete anche se [redacted] Fuser ci siamo andati molto vicini. Ma non dimentichiamo chi erano i nostri rivali. L'Uefa? Avanti così e possiamo farcela, quello guadagnato a S. Siro [redacted] un punto importante». Fuser si rammarica per [redacted] sua punizione finita all'incrocio del palo opposto: «Un tiro alla Del Piero o alla Zola? No, un tiro alla Fuser finito purtroppo all'incrocio. Ma sono contento per la squadra: è in ripresa e può giocarsi fino in fondo la zona Uefa. Il Milan? Lo scudetto è suo, ma deve crederci di [redacted]ù se non vuol correre rischi».

Nino Sormani

"I sogni bisogna poterli raggiungere, ma devono sembrare irraggiungibili. È una caccia senza fine."

(Soichiro Honda)

Avere sogni, [redacted] avere la forza di realizzarli. [redacted] sempre stato questo lo spirito di Soichiro Honda, padre irrequieto della [redacted]. E continua ad essere la nostra filosofia, interpretata stupendamente dalla nuova Accord Aero deck. Dentro c'è tutto [redacted] pensiero Honda. Motore sedici valvole, interamen- [redacted] in lega; iniezione elettronica multipoint PGM-FI; sospensioni a doppi bracci trasversali sulle quattro ruote; [redacted] anni [redacted] garanzia. Di serie ABS, doppio Airbag, climatizzatore, telecomando [redacted] distanza, antifurto "immobiliser", specchietti elettrici riscaldabili, vetri posteriori oscurati [redacted] fuori? Fuori [redacted] lo stile Accord Aero deck, un vero piacere per [redacted] occhi. [redacted] per chi la guiderà.

ACCORD	BERLINA						COUPÉ	AERO DECK
MODELLO	[redacted]	1.8i ES	2.0i LS	2.0i ES	2.0i ES*	2.2 VTEC	2.0i ES	2.0i ES
POTENZA MAX (CV)	[redacted]	115	131	131	[redacted]	[redacted]	136	136
PREZZO** '000	32.900	36.450	41.500	46.800	48.800	50.000	44.600	45.363

* Cambio automatico
** Prezzi chiavi in mano, esclusa Imposta Provinciale di Trascrizione A.P.I.E.T.
Cerchi in lega e tetto apribile sono accessori

HONDA
CARATTERE [redacted]

NUOVA HONDA ACCORD AERO DECK. SPIRITO DI RICERCA.

Servizio Honda Assistenza 24 [redacted] su 24 su [redacted] ed autostrade di [redacted] Europa (167/801175). Garanzie [redacted] con chilometraggio illimitato: generale 2 anni; verniciatura 3 anni; corrosione passante 6 anni. Disponibilità ricambi in massimo 48 ore. Magazzino centrale ricambi a Verona.

Con un poker di gol la cinica squadra di Hodgson allunga la serie di vittorie esterne

L'Inter da trasferta ingrana la quinta

Cremonese sempre più giù

Ince (al centro) felice dopo il gol: l'inglese, che [redacted] aveva mai segnato in gare ufficiali [redacted] la maglia nerazzurra, ha sbloccato il risultato allo scadere del I tempo [redacted] fiondata [redacted] limite In precedenza [redacted] riportato una contusione al fianco destro in uno scontro con Turci

CREMONA
DAL NOSTRO [redacted]TO

La Cremonese affonda sotto i colpi di un'Inter cinica, pragmatica, secondo lo stile anglo-italiano di Roy Hodgson. Un poker firmato da uo[redacted] poco avvezzi al gol come Ince, Zanetti e Pistone, e completato da un bomber di razza come Branca, al suo quindicesimo bersaglio. Quattro reti che hanno vanificato [redacted] doppietta di Tentoni, inguaiando la Cremonese, sempre terz'ultima in classifica a braccetto con [redacted] Toro. E la salvezza è un'impresa quasi disperata.

Per i nerazzurri è il quinto successo esterno consecutivo. Un rullino di marcia brillante che la dice lunga sulla capacità di Hodgson [redacted] dare un'identità ad [redacted] squadra priva di un gioco in soli sei mesi. Quella che aveva perso [redacted] i viola, interrompendo la serie di sei vittorie di seguito, anche per un paio [redacted] svisto arbitrali, non e[redacted] la vera In[redacted]. I rientri di Ince, Carbone e Fresi hanno restituito tre elementi la cui assenza s'era fatto sentire con la Fiorentina, ma è [redacted] importante anche l'inserimento [redacted] Pistone al posto del febbricitante Festa.

L'ex vicentino, arrivato a novembre, ha realizzato la sua prima rete in serie A, quella del 3-1. Branca gli ha fatto sponda e Pistone [redacted] è accentrato e di sinistro, dal limite dell'area, ha sparato [redacted] rete, lambendo [redacted] traversa. Un'azione travolgente. Nell'Under 21 di Maldini non è titolare, ma [redacted] un pupillo di Hodgson [redacted] potrà diventarlo presto nell'Inter, [redacted] crescerà [redacted] personalità.

Non tutto funziona alla perfezione in questa Inter nuovamente vittoriosa, che però ha stentato un po' a carburare in difesa [redacted] a centrocampo, concedendo almeno cinque ghiotte occasioni alla Cremonese, due sciupate da Petrachi, [illegible]ne da Perovic [redacted] una [redacted] Florjancic. Troppi errori di due reparti [redacted] in crisi delle accelerazioni di Florjancic, Maspero e Petrachi. Se la Cremonese avesse sfruttato almeno una [redacted] quelle occasioni, la partita sarebbe stata indirizzata su un binario diverso e l'Inter [redacted] avrebbe colpito in contropiede, l'arma che più [redacted] congeniale alle caratteristiche dei nerazzurri.

L'Inter ha sbloccato il risultato con la fiondata dal limite, [redacted] fil [redacted] palo, di Ince allo scadere del primo tempo. L'inglese [redacted] aveva mai segnato [redacted] partite ufficiali [redacted] la maglia nerazzurra. [redacted] precedenza, Ince si era contuso al fianco destro [redacted] un violento scontro [redacted] Turci che [redacted] in campo, ma nell'intervallo [redacted] è recato all'ospedale per un esame radiografico che ha confermato una forte botta alla cresta iliaca. Tra i pali della Cremonese si è presentato Razzetti, che aveva al suo attivo solo [redacted] manciata di minuti nella massima divisione. L'emozione gli giocava un brutto scherzo.

Ma era un'altra grossa incertezza difensiva nell'applicazione della trappola del fuori gioco a favorire, in avvio di ripresa, il temporaneo [redacted] pareggio di Tentoni, tenuto in posizione regolare da Roberto Carlos. Il gol mandava in bestia Hodgson, che rifilava un pugno alla panchina. A [redacted] il sorriso a mister Hodgson ci pensava Zanetti: con un'irresistibile spunto individuale raddoppiava dribblando anche Razzetti. Già all'andata l'argentino aveva rotto il ghiaccio con [redacted] suo primo gol italiano, anche [redacted] con la complicità di una piccola deviazione.

Per tranquillizzare del tutto Hodgson ci volevano altri due gol. Quello di Pistone, ma soprattutto l'ultimo di Branca, visto che Tentoni, [redacted] una rasoiata angolatissima, aveva ridotto le distanze. Sul 3-2, Cesari aveva espulso Gualco e Fresi. Il primo per un brutto fallo su Branca e il secondo per [redacted] reazione.

Dieci contro dieci, [redacted] il suo «mastino», Branca si mangiava un gol che sembrava fatto. Ma [redacted] riscattava con uno slalom spettacolare che metteva a sedere Dall'Igna e Verdelli e, quasi dalla linea di fondo, insaccava di precisione tra palo [redacted] portiere. Un gol d'autore, quello [redacted] personale in serie A.

Bruno Bernardi

[redacted] (4-4-2)	2
TURCI	s.v.
(1' s.t. RAZZETTI)	5
GUALCO	5.5
DALL'IGNA	5.5
VERDELLI	5
ORLANDO AN.	6
PETRACHI	6
GIANDEBIAGGI	6
PEROVIC	5
(12' s.t. CRISTIANI)	s.v.
MASPERO	[redacted]
FLORJANCIC	5.5
(24' s.t. ALOISI)	s.v.
TENTONI	7
All.: SIMONI	6

INTER (4-4-2)	4
[redacted]	6
PISTONE	6.5
BERGOMI	6
PAGANIN M.	6
ROBERTO C.	5.5
ZANETTI	
FRESI	5.5
INCE	6.5
(8' s.t. CINETTI)	5.5
FONTOLAN	[redacted]
(27' s.t. DELL'ANNO)	s.v.
CARBONE B.	6.5
BRANCA	7
All.: HODGSON	6.5

Arbitro: CESARI 6.5
Reti: p.t.: 45' Ince, s.t.: 7' Tentoni, 10' Zanetti, 35' Pistone, 37' Tentoni, [redacted]' Branca.
Ammoniti: Fontolan, Ince, Carbone B. **Espulsi:** s.t.: 43' Fresi, 43' Gualco. **Spettatori:** paganti 10.882, incasso 311.725.000, abbonati 3 [redacted], quota abbonati 119.855.825.

[redacted]

Pesanti insulti a Ince

CREMONA. Razzismo a Cremona nei confronti di Ince. «Negro di m...»: il [redacted] si è levato, poco dopo la mezz'ora, dalla curva Sud nei confronti del calciatore inglese di colore dell'Inter dopo uno scontro con Turci. Mentre il portiere rimaneva a terra dolorante, il nerazzurro, anch'egli contuso, si rialzava subito [redacted] questo scatenava gli insulti degli ultras cremonesi. L'interista applaudiva ironicamente e Cesari lo [redacted]. Con [redacted] gran gol Ince si «vendicava», [redacted] poi do[redacted] arrendersi per le conseguenze del duro impatto con Turci. Negli spogliatoi, a fine gara, Ince ha detto di non sentirsi offeso: «In Inghilterra, comunque, non avrebbero detto quella frase. Mi ha stupito il cartellino giallo anche se ho battuto le mani come risposta ironica. Per il [redacted] sono contento [redacted] mio primo gol italiano». **[b. b.]**

[redacted]

Zola il migliore in campo, l'arbitro il peggiore: ha rovinato la partita

Bastano nove per battere il Napoli

Espulsi Di Chiara e Apolloni, l'autore del gol

[redacted] (5-3-2)	1
BUCCI	6
(46' p.t. BUFFON)	6.5
BENARRIVO	6
CANNAVARO	6.5
MINOTTI	5.5
(8' s.t. CASTELLINI)	6
APOLLONI	6.5
DI CHIARA	[redacted]
SENSINI	7
[redacted]	5.5
CRIPPA	7
ZOLA	[redacted]
STOICHKOV	4
(17' s.t. PIN)	6.5
All.: SCALA	6

NAPOLI (5-3-2)	0
[redacted]ATELA	6
[redacted]	s.v.
(17' p.t. DI NAPOLI)	5.5
PARI	6.5
AYALA	5
BALDINI	6.5
(25' s.t. IMBRIANI)	5
TARANTINO	6
BUSO	[redacted]
BOGHOSSIAN	5
(12' s.t. COLONNESE)	[redacted]
PECCHIA	[redacted]
AGOSTINI	[redacted]
PIZZI	5.5
All.: BOSKOV	5

Arbitro: RACALBUTO 4.5
Reti: p.t.: 15' Apolloni. **Ammoniti:** Benarrivo, Apolloni, [redacted], Di Chiara, Agostini, Ayala. **Espulsi:** s.t.: 16' Di Chiara, 25' Apolloni. **Spettatori:** paganti 1.747, incasso 59.321.000, abbonati 21.017, quota abbonati 790.744.000.

PARMA. Staccati, almeno mentalmente, dagli allenatori in partenza (per Scala e Boskov i distacchi so[redacted] decisi), gli [redacted] Parma [redacted] Napoli hanno improvvisato una partita a lungo noiosa - poche iniziative sulle fasce ed uno Stoichkov ancora deprimente per gli emiliani - e incredibilmente [redacted] - napoletani senza nerbo, e con Boghossian a tocchettare su ritmi da amichevole -, vivacizzata storditamente dall'arbitro. Distribuiti i cartellini gialli [redacted] fossero [redacted] lotteria, per somma degli stessi Racalbuto nella ripresa ha lasciato il Parma in dieci [redacted] 16' [redacted] l'espulsione di Di Chiara ed in nove a [redacted] minuti dal termine (ben cinque di recupero) per la cacciata di Apolloni: il giocatore che aveva deciso la gara dopo un quarto d'ora, deviando in [redacted] sulla linea di porta una punizione di Zola.

Proprio Zola, l'elemento di maggior cla[redacted] sul terreno, ha tenuto in piedi i resti [redacted] Parma chiusi in difesa, ovviamente, aiutati poi [redacted] un Napoli disastroso in attacco al punto [redacted] non trarre [redacted] vantaggio dalla crescente superiorità numerica. Boskov, chissà perché, ha pubblicamente elogiato la squadra, tenuta sulla corda sino alla fine dai guizzi di Zola al quale ha fatto da spalla un Crippa molto combattivo, che riusciva [redacted] farsi spazio a gomitate mentre l'arbitro non [redacted] più in grado di controllare la [redacted] che [redacted] largamente compromesso, lasciandosi [redacted]dare a quel paese da entrambi i fronti.

Proprio allo scadere, il grandis[redacted] Zola ha trovato le forze (incredibile ne avesse ancora) per farsi spazio in dribbling fra tre av[redacted] [redacted] far partire la «bomba» che ha mandato il pallone [redacted] rimbalzare contro il montante [redacted] [redacted] di Taglialatela. Mentre nella porta opposta [redacted] bastate tre uscite alte ed una bassa a chiudere sul primo palo al ragazzino Buffon (sostituto di Bucci nell'intervallo) per scatenare ovazioni, superate in intensità solo da quella che al 17' della ripresa ha accolto la [redacted]stituzione di Stoichkov [redacted] Pin, entrato dopo l'espulsione di Di Chiara per dare un po' di tono ad [redacted] centrocampo nel quale Brambilla giocherellava, quando servi[redacted] lucidità e grinta.

A fine gara, Nevio Scala è salito in [redacted] stampa soltanto per augurare a tutti «una buona santa [redacted]squa», spiegando: «Sarò [redacted] disposi[redacted] domani, [redacted] sempre [redacted] lunedì, per parlare della partita. Adesso non [redacted] nelle condizioni ideali per farlo». Per non dire qualcosa sull'arbitro? Non solo per questo, forse. Il tecnico sente il peso di un distacco largamente annunciato, ma la battaglia della squadra [redacted] in nove meritava certamente da lui un pubblico elogio. Già elargito ai giocatori di casa da una folle improvvisamente riconquistata da Zola & C.

Poco ha detto Boskov. Non ha neppure spiegato come, fatto entrare Di Napoli al posto di Bordin al 17' di gioco, ha richiamato [redacted] dietro Pizzi (prima inutile spalla dell'evanescente Agostini) mandandolo così fra i piedi di Boghossian, già vuoto per conto suo, e poi rimasto in panne per mancanza di spazio e di idee. Scala almeno ha trovato [redacted] suoi una risposta agonistica, [redacted] non c'era stata in precedenza quella del gioco. E almeno sotto questo profilo, della sollecitazione a lottare, l'arbitro Racalbuto al Parma ha fatto un regalo. Il secondo uovo di Pasqua l'ha portato il Napoli, con la sua pochezza offensiva.

Bruno Perucca

A ROMA

Alle reti dei giallorossi Delvecchio e Moriero risponde Marino, ma soltanto al novantesimo

Udinese, [redacted] sveglia suona troppo tardi

Zaccheroni accusa: è una squadra seduta, manca l'umiltà

Mazzone: «Il gol di Marino nel finale mi ha ricordato quello incassato contro lo Slavia ma questa volta [redacted] finita bene»

[redacted] (3-4-3)	2
CERVONE	6
ANNONI E	6
ALDAIR	6
LANNA	6
[redacted]IO	6.5
(45' s.t. BERRETTA)	s.v.
GIANNINI	6.5
(34' s.t. SCARCHILLI)	s.v.
STATUTO	6
(15' s.t. CAPPIOLI)	s.v.
CARBONI	6.5
MORIERO	6.5
TOTTI	5.5
DELVECCHIO	7
All.: MAZZONE	6.5

UDINESE (4-4-2)	1
GREGORI	6
HELVEG	5
BIA	6
CALORI	5.5
BERTOTTO	6
AMETRANO	6
(30' s.t. PELLEGRINI)	s.v.
DESIDERI	6
SHALIMOV	5
(22' s.t. STROPPA)	s.v.
ROSSITTO	5.5
[redacted]	5
POGGI	5.5
[redacted]' s.t. [redacted])	7
All.: ZACCHERONI	5.5

Arbitro: [redacted]RIELLO 6
Reti: p.t.: 18' Delvecchio, s.t.: 11' Moriero, 45' Marino.
Ammoniti: G[redacted], Bia, Bierhoff, Di Biagio, Desideri. **Spettatori:** paganti 9.432, incasso 348.295.000, abbonati 40.705, quota abbonati 1.050.447.000.

ROMA. «Grazie anche all'Udinese, è un bel regalo di Pasqua». Non sorride troppo Sensi: sotto il sole dell'Olimpico giallorossi e bianconeri si sono affrontati dolcemente, al piccolo trotto. Ha vinto la Roma, troppo superiore tecnicamente, ma così a fatica da lasciare l'amaro in bocca [redacted] tifosi. [redacted] a Zaccheroni, che brontola: «Ci siamo messi a correre quando eravamo sotto di due gol. Invece avremmo dovuto tenere ritmi alti dal primo minuto. Squadra senza sostanza la mia, questa volta. Senza cattiveria, né motivazioni. Da un po' ci siamo seduti: troppi elogi, troppe [redacted] di mercato, la falsa sicurezza in classifica ci hanno tolto la voglia di vincere. Dobbiamo [redacted] l'umiltà o andremo incontro a spiacevoli sorprese».

Che l'Udinese abbia fatto di tutto per [redacted] sconfitta dall'Olimpico nessuno, in realtà, può negarlo. Incassato subito un gol [redacted] maniera rocambolesca (rovesciata di Delvecchio, palla che schizza sul prato e Gregori la sfiora soltanto) i bianconeri trovano presto l'occasione del pareggio. E' il 24', bella [redacted] Bierhoff-Shalimov-Ametrano e palla a Bia: a p[redacted] vuota [redacted] tuttofare udinese svirgola di sinistro [redacted] avrebbe potuto fare solo un comico del varietà.

Partita che vive sugli spunti di pochi, tutti romanisti. C'è [redacted] vivace [redacted] un Delvecchio che mette in croce Helveg. Giannini approfitta del ritmo blando per ergersi a protagonista a centrocampo. Cresce Di Biagio, Carboni colleziona l'ennesima buona prova. Sul fronte bianconero prevalgono le prove negative. Bierhoff è un fantasma, [redacted]oggi si spegne dopo pochi minuti. Desideri rende a centro[redacted]po, poi fallisce alla grande nei tiri in porta. Shalimov guasta il ricordo delle belle partite giocate [redacted] il Foggia.

La Roma raddoppia in avvio di ripresa. Assist di Giannini a Carboni, cross che Moriero devia in rete. Due a [redacted] e Udinese costretta a giocare. Entra Marino che sparacchia subito verso Cervone. Purtroppo per l'Udinese l'attaccante farà centro solo al novantesimo: sfiora Bierhoff [redacted] Marino indovina [redacted] gran botta dal limite. [redacted] gol incassato dà l'affanno alla Roma. I tifosi giallorossi ringraziano Helveg che, nei minuti di recupero, sfiora soltanto il pallone del possibile pareggio.

Zaccheroni acido commenta: «La Roma ha una delle migliori squadre del campionato. Pensavo facesse di più, dato l'organico. Ha vinto perché [redacted] più motivata, sa che deve ancora conquistare la qualificazione Uefa». Moriero sorride: «Giocare bene non importa, quello che conta [redacted] vincere». Mazzone sottolinea: «Terzo successo consecutivo. Di Biagio [redacted] crescendo, se continua potrà diventare un giocatore importante per la Roma. Ai ragazzi [redacted] detto di giocare con la testa, di non voler stravincere. Tutto perfetto, [redacted] quel gol di Marino: mi ha ricordato quello incassato [redacted] lo Slavia. Ma stavolta è finita bene».

Piero Serantoni

[redacted]

Un rigore su Pancaro?

[redacted] il pareggio [redacted] il [redacted]

CAGLIARI (4-4-2)	0
ABATE	5
PANCARO	6
(35' s.t. SANNA)	s.v.
VILLA	6
FIRICANO	6.5
NAPOLI	5
VENTURIN	6
LANTIGNOTTI	6
BISOLI	6
PUSCEDDU	5.5
(6' s.t. MUZZI)	6
OLIVEIRA	6.5
O'NEILL	6
(22' s.t. [redacted] SILVA)	6
All.: GIORGI	6

PIACENZA (4-4-2)	0
TAIBI	6
POLONIA	[redacted]
CONTE M.	6.5
LUCCI	[redacted]
ROSSINI	6
TURRINI	6
DI FRANCESCO	6
CORINI	6.5
CARBONE A.	6
CACCIA	6
PIOVANI	6
(27' s.t. CAPPELLINI)	s.v.
All.: CAGNI	6

Arbitro: NICCHI 6
Spettatori: paganti 3.387, incasso 72.300.000, abbonati 12.471, quota abbonati [redacted].

CAGLIARI. Bruno Giorgi le ha tentate tutte, per battere il Piacenza [redacted] interrompere la serie di pareggi: è partito con una punta, ha finito con [redacted] [redacted] ha giocato con l'erba alta (secondo disposizioni date agli addetti al terreno) per rallentare la velocità degli avversari. Alla fine si [redacted] dovuto accontentare di un solo punto che però, [redacted] conto degli altri risultati, [redacted] [redacted] da buttare. Un punto che piace anche a Cagni così com'è piaciuta la sua squadra. E così, nonostante il pareggio a [redacted] bianche, l'incontro [redacted] è stato brutto, soprattutto nella prima parte, quando le due formazioni si [redacted] affrontate [redacted] viso aperto facendo vedere [redacted] cose migliori del loro repertorio.

La cronaca ha visto un Cagliari più concentrato e determinato nei primi 30' di gioco, anche se le azioni più interessanti appartengono alla fine del primo tempo: al 38' Oliveira ([redacted] migliore in campo) compie un'incredibile gimcana tra i difensori per poi crossare [redacted] [redacted] per Venturin. [redacted] regista [redacted] fa precedere da un difensore che per poco non manda [redacted] pallone alle spalle del suo portiere. Al 43', invece, è bravo Piovani a girarsi [redacted] piena [redacted] [redacted] rigore e calciare un pallone che Abate riesce [redacted] respingere in angolo.

Al 2' della ripresa Villa salva la propria rete a portiere fuori causa su tiro di Di Francesco. Al 30' [redacted] registra la più bella azione [redacted] partita: clamorosa traversa piena colpita da Oliveira su calcio di punizione dal limite, con successivo tiro [redacted] Muzzi che Taibi, [redacted] perfetta intuizione, [redacted] ancora pronto a respingere a pugni chiusi. [redacted] Pancaro cade in area al 31' [redacted] Nicchi punisce il fallo con un calcio piazzato fuori dall'area di rigore, un'interpretazione piuttosto strana che però non fa nascere molte discussioni: sembrano tutti accontentarsi del risultato.

Vincenzo Frigo

[redacted]

Gol decisivo di Rossi

Morfeo sprecone l'Atalanta [redacted]

VICENZA (4-4-2)	1
MONDINI	[redacted]
[redacted]	5.5
[redacted]KLUND	6.5
VIVIANI	[redacted]
D'IGNAZIO	6
ROSSI MA.	7
(43' s.t. BELOTTI)	s.v.
DI CARLO	6
MAINI	6
AMBROSETTI	6.5
(46' s.t. LOMBARDINI)	s.v.
MURGITA	6.5
OTERO	6
All.: GUIDOLIN	6.5

[redacted] (5-3-2)	0
FERRON	6.5
BONACINA	6
[redacted]	6
[redacted]	5
[redacted]	6.5
(11' s.t. ZANCHI)	5.5
PAGANIN A.	5.5
SGRO'	[redacted]
FORTUNATO	6.5
GALLO F.	6.5
[redacted]' s.t. PISANI)	6
MORFEO	6
(32' s.t. TOVALIERI)	s.v.
VIERI	6
All.: MONDONICO	6

[redacted] PELLEGRINO 6
[redacted]s.t.: 20' Rossi Ma. **Ammoniti:** Di Carlo, Montero, Murgita. **Espulsi:** s.t.: 40' Montero.
Spettatori: paganti 3.325, incasso [redacted], abbonati 12.000, quota abbonati [redacted].

VICENZA. Decide [redacted] gol che [redacted] quasi [redacted] carambola: sul cross di D'Ignazio il colpo di testa di Murgita [redacted] deviato da Ferron sul palo alla [redacted] destra, sul rimbalzo [redacted] catapulta Rossi, colpisce il pallone che tocca l'altro palo e schizza in rete. E' il 20' [redacted] ripresa e la partita prende quota. L'Atalanta aveva giocato meglio il primo tempo, sub[redacted]do nel secondo il ritorno del Vicenza, più fresco e aggressivo. La sconfitta lascia rimpianti nell'undici nerazzurro, che si consola solo perché perdono anche Torino e Cremonese, ma recrimina sul tiro a colpo sicuro di Morfeo respinto sulla linea [redacted] Sartor [redacted] 20' del primo tempo. [redacted] recrimina anche sul possibile 1-1, stavolta sbagliato senza attenuanti [redacted] Morfeo al 26' della ripresa [redacted] assist di Pisani.

Però il Vicenza può mettere sul piatto della bilancia un rigore fallito dallo specialista Otero, che dopo aver sofferto la guardia del connazionale Herrera (fino a quando [redacted] s'è infortunato), si è procurato [redacted] grande occasione dal dischetto sorprendendo in rapidità l'altro uruguayano, Montero. Dagli undici metri il cannoniere del Vicenza ha sparato alto (29') il gol [redacted] sicurezza [redacted] il Vicenza (che aveva anche colpito una traversa su punizione di Ambrosetti al 13' della ripresa, sullo 0-0) ha dovuto soffrire fino al termine.

Una gara [redacted] e spigolosa, con cinque minuti di battaglia a colpi di fumogeni fra i tifosi delle opposte fazioni ad inizio ripresa e segnata da qualche polemica dopo il 90'. Guidolin ha sfogato la [redacted] esultanza rivolto verso Mondonico che non ha gradito. «Quello che succede dopo il 90' fa parte solo del pettegolezzo», ha tagliato corto il tecnico bergamasco. «La mia - ha commentato Guidolin - [redacted] stata solo un'esplosione di gioia. Mondonico? [redacted] so, [redacted] ben altro a cui pensare».

Massimo Manduzio

Non bastano al Padova le doppiette di Vlaovic e Amoruso: i viola vanno [redacted] segno sei volte

Nel tiro al bersaglio vince la Fiorentina

E Bati-gol raggiunge Protti-Signori

FIRENZE. Alla fine, ad essere contenti sembrano essere rima[redacted] solo gli scommettitori del Totogol che hanno inserito in schedina questo Fiorentina-Padova. Rumina nervosismo Ranieri che si [redacted] dei [redacted] di Batistuta [redacted] C., [redacted] che è preoccupato (in vista della Lazio) dei quattro subiti da Toldo [redacted] compagni di reparto. E' ombroso anche Cecchi Gori che ripensa proprio alla squadra [redacted] Zeman e agli otto gol inflitti ai viola proprio [redacted] Roma [redacted] anno fa. E non può certo ridere delle doppiette di Vlaovic e Amoruso, Sandreani, confermato dal nuovo padrone del Padova, comunque ultimo in classifica e sempre più distante dalla salvezza.

E si confondono anche i cronisti, fra [redacted] note della gara, nel ten[redacted] di raccontare dieci, diciamo dieci, gol. Sabato da luna park quello di Firenze. Prima ci sono i com[redacted] (il conte Uguccione che dialoga con la statua in similoro di Batistuta), poi le soubrettes (ragazze brasiliane che passeggiano sul terreno [redacted] gioco), e poi il tiro al bersaglio. Tre doppiette, neanche a dirlo del solito Batistuta (tornato ai vertici [redacted] classifica dei bomber dopo quattro domeniche di astinenza), di Vlaovic e di Amoruso, che sono padovani fino alla conclusione della stagione, ma già oggetto dei sogni [redacted] Tre per due, sei, [redacted] altri quattro gol: il primo (quello che ha condizionato la gara) del miglior giocatore in campo, Baiano. Il piccolo napoletano non solo ha aperto la decina, [redacted] ha anche suggerito il secondo gol del primo tempo, [redacted] Robbiati, [redacted] tocco quasi maradoneggiante. Alla festa ha partecipato, oltre [redacted] suddetto Robbiati, anche Banchelli, ragazzo dal gol facile, chiuso da Batistuta e Baiano e in procinto di trasferirsi a Verona. Infine un autogol, quello di Rosa, [redacted] tiro di Rui Costa. Speriamo di esserceli ricordati tutti, di sicuro li ricorderanno Toldo (quattro, come non era mai suc[redacted] questa stagione) [redacted] Bonaiuti (sei, avendone salvati almeno quattro).

Gara dunque anomala, condizionata da d[redacted] elementi fondamentali: la situazione (disperata) [redacted] Padova che nel ritiro di Coverciano ha pasteggiato (a spese dei giocatori) con fiele [redacted] rancore. E poi le assenze del centrocampo viola, Cois [redacted]igica, congiunte a quella di Serena. La partita [redacted] quindi trasforma[redacted] in una sorta di match pugilistico: da una parte il Padova che si getta a testa bassa, che colpisce a mulinello, mentre la Fiorentina, con un avversario così scoperto, [redacted] tempestato [redacted] diretti. Alla fine i due avversari [redacted] so[redacted] ritrovati stremati (faceva anche caldo), feriti, [redacted] ha vinto comunque il più forte.

Spazio alla descrizione, [redacted]maria, dei dieci gol. Passa la Fiorentina al 4', Longhi si impappi[redacted] sul più facile dei rinvii [redacted] segna la palla a Baiano che può segnare [redacted] sola stilla di sudore. Raddoppio al 40', splendida [redacted] Robbiati-Baiano-Robbiati con il fantasista che [redacted] in [redacted] e può attendere la disperata uscita di Bonaiuti. Terzo gol al 4' della ripresa, dell'invocatissimo Batistuta, [redacted] assist di Robbiati. L'argentino s'inserisce fra due avversari e tocca anticipando il portiere del Padova.

[redacted] 9' Longhi parzialmente si riscatta lanciando Amoruso che supera Toldo di potenza. Al 12' Rui Costa [redacted] Banchelli pronto alla deviazione vincente. Al 15' e al 17' entra in scena Vlaovic, pri[redacted] su assist di Amoruso e poi di Longhi: doppietta e la gara, incredibile, potrebbe riaprirsi. E' il 4-3, [redacted] 3' dopo [redacted] d[redacted] di Rosa [redacted] tiro di Rui Costa chiude il match. Segnano [redacted] Batistuta, rigore concesso per [redacted] fallo di Rosa su Banchelli, e Amoruso su tocco di Coppola.

Alessandro Rialti

[redacted] (4-4-2)	6
TOLDO	5
CARNASCIALI	6
(21' s.t. SOTTIL)	6
PADALINO	[redacted]
AMORUSO L.	6
ORLANDO AL.	5.5
ROBBIATI	6.5
(17' s.t. BETTONI)	6.5
PIACENTINI	7
RUI COSTA	7
SCHWARZ	7
BAIANO	7.5
(1' s.t. BANCHELLI)	6.5
BATISTUTA	7
All.: RANIERI	6.5

[redacted] (5-3-2)	4
BONAIUTI	6
CUICCHI	5
(26' s.t. SCONZIANO)	[redacted]
NAVA	5
ROSA	4.5
GIAMPIETRO	5
(13' s.t. KREEK)	6
GABRIELI	5
LONGHI	6
FIORE	5
COPPOLA	5.5
AMORUSO N.	7
VLAOVIC	7
All.: SANDREANI	5.5

Arbitro: TOMBOLINI 6.5

Reti: p.t. 4' Baiano, 40' Robbiati; s.t. 4' Batistuta, 9' Amoruso N., 12' Banchelli, 15' Vlaovic, 17' Vlaovic, 20' Rosa (autogol), 38' Batistuta (rig.), 40' Amoruso N. **Ammoniti:** Coppola, Rosa, Culochi, [redacted]ruso N. **Spett.:** paganti 7.738, incasso 315.060.000, abb. 29.712, quota abb. 974.024.810.

GENOVA

Il Bari colpisce un palo, poi viene giustiziato da Maniero e Mancini

Il rientro di Zenga porta buono

E la Samp ritorna in corsa per la zona Uefa

[redacted] (4-4-2)	2
ZENGA	7
BALLERI	6
MANNINI	6.5
MIHAJLOVIC	6
EVANI	6
(1' s.t. SACCHETTI)	6
ABATE	6
(12' s.t. MANIERO)	6.5
KAREMBEU	6
SALSANO	[redacted]
[redacted]	[redacted]
[redacted]	s.v.
[redacted]SA	5
MANCINI	6
All.: ERIKSSON	7

BARI (4-4-2)	0
FONTANA	6.5
MANIGHETTI	6.5
MONTANARI	6
SALA	6
PARENTE	5
(20' s.t. ANNONI P.)	s.v.
GAUTIERI	5
(17' s.t. MANGONE)	s.v.
[redacted]	5
GERSON	6
INGESSON	6.5
ANDERSSON	6
PROTTI	5.5
All.: FASCETTI	6

[redacted]: TRENTALANGE 5.5

Reti: s.t. 26' Maniero, 39' Mancini.
Ammoniti: Pedone, Sala, Gerson, Salsano, Mancini, Karembeu. **Spettatori:** paganti 2.553, incasso 78.2[redacted], abbonati 20.330, quota abbonati 445.204.558.

GENOVA. Zenga e Abate per cominciare, poi tanta pazienza [redacted] un po' [redacted] freddezza. Avversario ostico il Bari, da prendere con le molle. Come tutte le squadre che non hanno niente da perdere. E così Eriksson ha estratto dal cilindro una formazione che nessuno immaginava. Negli spogliatoi il tecnico ha spiegato perché oggi Zenga è meglio di Pagotto: «In questo periodo a Pagotto [redacted] bene riposare un po'. E' [redacted] una stagione intensa per lui, tra servizio militare, Nazionale under 21 la Samp. Spero che l'abbia presa bene que[redacted] esclusione, lui d'altra parte ha giocato [redacted] l'anno. Complimenti a Zenga, l'ho visto in gran forma. Chi giocherà in porta a Milano? Lo saprete mercoledì».

[redacted] bene, la [redacted] Zenga si può capire. In fin dei conti dopo le papere di Udine si sapeva che per Pagotto non tirava una bella aria. [redacted] Abate... «Avevo bisogno di un [redacted] sulla fascia destra - ha continuato il tecnico -, Bellucci a Udine non mi aveva soddisfatto. I vari esperimenti fatti in settima[redacted] nemmeno. L'unico giocatore di ruolo era proprio Abate». Per Giovanni Abate, nato [redacted] Torino vent'anni fa, cresciuto nel Nizza Millefonti, nove gol quest'anno nel campionato Primavera, [redacted] è trattato quindi dell'esordio in serie A.

Lo stratega Eriksson, dunque, del suo ce [redacted] ha messo abbastanza. Poi è stata tutta questione di pazienza e di freddezza. Pazienza di aspettare la prima occasione [redacted] freddezza di colpire. Perché il Bari [redacted] Fascetti, [redacted] situazione di classifica da canna del gas, nel primo tempo imbrigliava la Sampdoria. Rigide marcature a [redacted] difesa, Manighetti sull'opaco Chiesa e Sala [redacted] Mancini. E una fitta ragnatela a centrocampo dalla quale Karembeu, Invernizzi e Salsano faticavano a liberarsi. Tutto molto tattico, tutto poco divertente. Primo tiro (Chiesa, fuori) al 10'; secondo tiro (Protti, parato) al 20'; il terzo, chiaramente, al 30' e questa volta Fontana era tempestivo a uscire sui piedi di Chiesa. Il quarto, e ultimo [redacted] primo tempo, al 36' era la conferma che per il Bari non è l'annata buona: [redacted] colpo di testa di Andersson si stampava sul palo. Da segnalare, al 18', il cedimento di un cartellone pubblicitario sul quale si erano seduti Fascetti e il medico sociale del Bari, dottor Lerario. Entrambi gambe all'aria.

Solamente un episodio poteva mutare gli eventi. E al 26', appunto, ecco quello che premiava la pazienza dei blucerchiati: Maniero rubava palla a Mangone e chiedeva triangolo a Mancini («andava "segato" Mancini - ha detto Fascetti negli spogliatoi - le squadre con l'acqua alla gola non devono stare attente ai falli»). E proprio Maniero concludeva scavalcando Fontana in uscita.

[redacted] questo punto arrivava anche [redacted] momento di Zenga: al 28' il portiere faceva [redacted] miracolo su Protti. Per il portiere [redacted] Pasqua felice: «Al [redacted] là della parata, è stato un rientro emozionante, sette mesi dopo l'intervento al legamento. Quella di oggi è stato una tappa importante, un premio alla mia volontà [redacted] alla mia tenacia. Sì, sono felice come una Pasqua».

Fascetti, ieri, non si [redacted] lamenta[redacted] dell'arbitro, anche se Trentalange chiudeva un occhio su [redacted] spinta in [redacted] di Mannini su Andersson. Il 2-0, al 39': Mancini girava di [redacted] in rete [redacted] assist [redacted] Karembeu, irresistibile nella circostanza. E [redacted] Samp, adesso, è a soli 2 punti dalla Lazio e dalla zona Uefa. Per il Bari, invece, è sempre più dolorosa agonia.

Damiano Basso

A sorpresa Eriksson ha mandato Pagotto in tribuna. Esordio del ventenne Abate

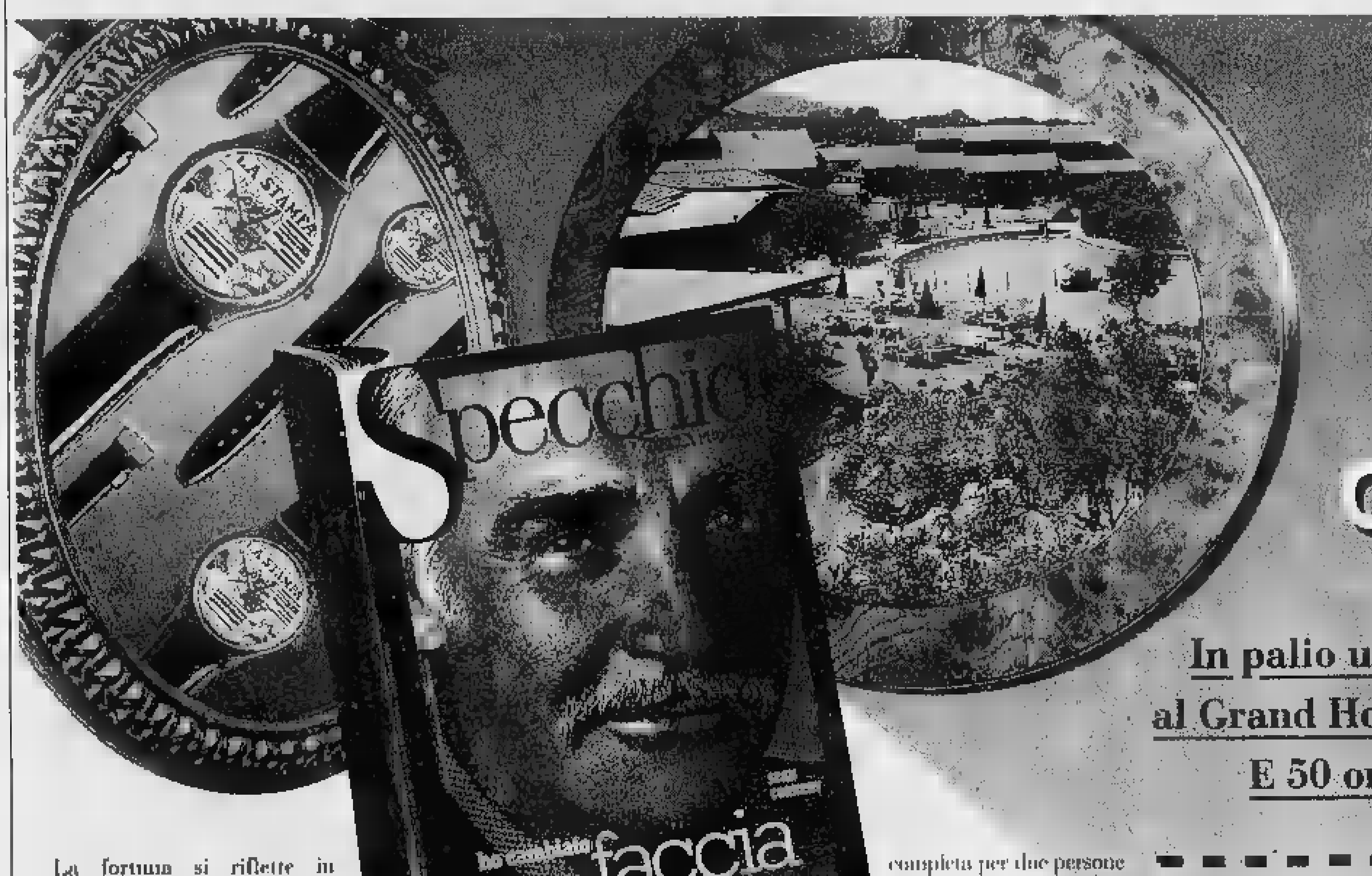

Specchio premia chi riflette.

In palio una settimana per due persone al Grand Hotel Chia Laguna in Sardegna. E 50 orologi firmati da Ugo Nespolo.

La fortuna si riflette in Specchio. Vediamo come. Ogni settimana nella pagina di Specchio dedicata al gioco c'è una fotografia che sembra normale ma non lo è: infatti contiene un errore. L'avete trovato? Bene, ogni sabato e domenica, sulle pagine de La Stampa, troverete [redacted] tagliando per partecipare al concorso. Compilatelo e speditelo seguendo le indicazioni. A questo punto, tra chi ha indovinato vince chi è più fortunato. Questa settimana sarà estratto a sorte un premio da sogno: una settimana con pensione completa per due persone presso [redacted] meraviglioso Grand Hotel Chia Laguna, in Sardegna*.

Sono inoltre in palio anche 50 orologi esclusivi, firmati dall'arte di Ugo Nespolo. **I tagliandi d[redacted] pervenire entro il 15 aprile.** I nomi dei vincitori saranno pubblicati su La Stampa mercoledì 17 aprile. Buona fortuna.

*Il soggiorno potrà essere usufruito tra il 29 giugno e il 2 agosto [redacted] tra il 24 agosto e il 6 settembre 1996.

Specchio. Prima riflette, poi parla.

Guarda, rifletti e vinci con il Grande Concorso "Il gioco dello Specchio"

L'errore nella fotografia è ______

Cognome ______ Nome ______
Tel. ______ Via ______ n° ______
Città ______ Prov. ______ C.A.P. ______

Da inviare a CONCORSO "LA STAMPA - IL GIOCO DELLO SPECCHIO" CASELLA POSTALE 702 - 10100 TORINO CENTRO.

Il presente tagliando, compilato, deve pervenire entro il 15 aprile. L'estrazione a sorte [redacted] tagliandi avverrà il 16 aprile. I nomi dei vincitori, che [redacted] anche avvertiti telefonicamente, saranno pubblicati su La Stampa del 17 aprile. Ad ogni estrazione non potranno essere assegnati più premi alla stessa persona. Non [redacted] ammesse fotocopie [redacted] tagliando. [redacted] esclusi dal concorso i dipendenti dell'Editrice La Stampa S.p.A., i giornalai, i distributori e i loro famigliari. L'estrazione [redacted] premi si svolgerà sotto il controllo del Funzionario dell'Amministrazione Finanziaria incaricato. [redacted] presiederà a tutte le operazioni di assegnazione dei premi.

D.M. n. 4/2009 del 22/1/1996 — ARMANDO TESTA [redacted]

INDUSTRIA CASEARIA CERRI

TRADIZIONE E FANTASIA

LATTE, BURRO, PANNA, YOGURT E FORMAGGI:
SONO OLTRE PIÙ DI 100 ANNI CHE LI PRODUCIAMO, SEMPRE UGUALMENTE
FRESCHI, NATURALI, GENUINI E... PIÙ DI VOI CREDETE DI FANTASIA

CERRI®

LATTE BURRO PANNA YOGURT FORMAGGI

Dal 1870

INDUSTRIA CASEARIA - BURONZO (VC) - TEL. 0161/851331 -

Agenzia Guglielmo Marana - Torino

FORMULA 1

Argentina: Hill conquista di un soffio la «pole», Schumacher al suo fianco in prima fila

Il Kaiser torna a far paura

«Qui la mia Ferrari va meglio»

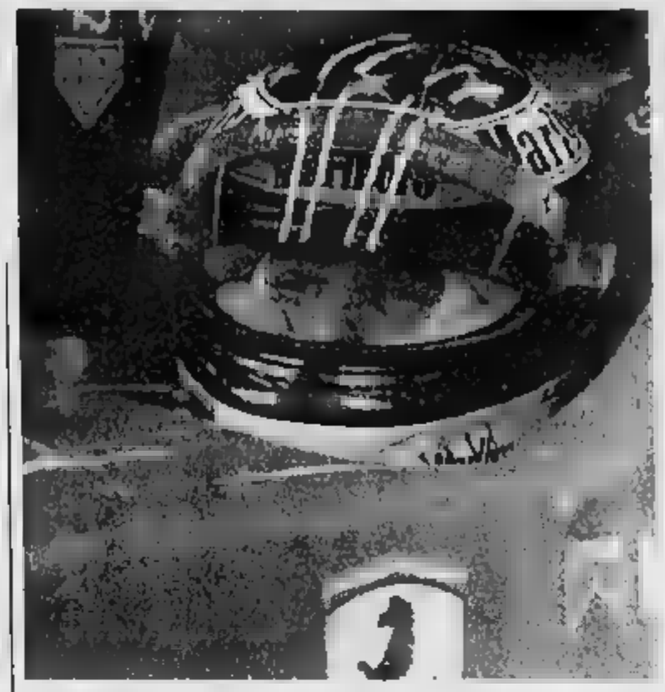

Schumacher felice e sorpreso: «Sinceramente pensavo di partire in seconda fila»

BUENOS AIRES
DAL NOSTRO INVIATO

Il Kaiser della Formula 1 ha sparato la sua prima bordata. Michael Schumacher non è riuscito in Argentina a conquistare la pole position, ma certamente ha messo in allarme i suoi rivali. Il [illegible] della Ferrari parte oggi in prima fila nel Gran Premio accanto a Damon Hill, che per la tredicesima volta dall'inizio della carriera è risultato il più veloce in qualificazione (1'30"346 sul giro, media 169,707 chilometri orari). Una minaccia reale per il leader della classifica, su una pista che comporta molte difficoltà per i sorpassi. Non sarà facile sorprendere l'inglese al via, ma neppure impossibile. E se Michael «salterà» Hill alla prima curva, la corsa si complicherà per il pilota della Williams.

Schumi ha dimostrato, se ancora fosse stato necessario, di [illegible] un talento enorme. Ieri in mattinata è si [illegible] due volte di pista ma si è anche esibito in alcuni testa-coda, riuscendo a domare la rossa: eccezionale la sua capacità di controllare le vetture anche in condizioni-limite. Freddezza, riflessi al fulmicotone, abilità di guida, il tutto sapientemente dosato e mescolato. Basti pensare che Eddie Irvine (il quale [illegible] è stato capace di mettere a punto la sua Ferrari, trovando anche traffico [illegible] pista nei giri veloci) ha ottenuto solo il decimo tempo: un secondo e mezzo più lento del tedesco. Lo stesso succedeva tra Schumacher e i compagni di squadra alla Benetton.

«Sono felice di essere in cima allo schieramento con Hill - ha detto Michael, sfoderando un gran sorriso -, soprattutto perché è stata una sorpresa. Pensavo a una seconda fila, a un terzo posto con un po' di fortuna. Invece, [illegible] a cinque minuti dal termine delle prove ero in testa. E Damon mi ha superato per appena due decimi e [illegible] Questo [illegible] significa che abbiamo annullato il divario [illegible] la Williams. Sapevamo che qui avremmo potuto fare bella figura, ma la F310 è andata meglio del previsto».

Michael [illegible] fa troppe illusioni per la corsa: «Sarà dura e difficile, come sempre. Importantissima la partenza. Chi [illegible] troverà [illegible] comando all'interno della prima curva, avrà subito un vantaggio importante sugli altri. Questo è un circuito nel quale [illegible] si può uscire dalla traiettoria neppure di un centimetro, altrimenti si rischia di finire in testacoda».

Ma, insomma, questa Ferrari ha fatto [illegible] progressi? Schumi ha risposto: «La vettura [illegible] la [illegible] del Brasile, con delle regolazioni diverse. Sappiamo che si deve ancora lavorare molto. Non c'è una cosa sola da cambiare, ma è il "pacchetto" globale da rivedere nei particolari. Al momento non è possibile prevenitivare se, come e quando dovranno essere fatti gli interventi. Dovremo aspettare il ritorno in Europa».

Ma intanto le Ferrari oggi si gioca la prima «briscola» della stagione. In questi giorni le vetture non hanno avuto particolari problemi e Todt spera che l'affidabilità non venga meno proprio in corsa. Potrà essere decisiva, come al solito, la strategia delle [illegible] ai box che la settimana scorsa, in Brasile, complice il maltempo, non [illegible] stata brillante. «Le condizioni dell'asfalto sono disastrose - ha dichiarato il responsabile della squadra corse -, ragion per cui [illegible] si può aspettare di tutto. [illegible] nostro obiettivo realistico [illegible] quello di salire sul podio. Se arriverà qualcosa di più, tanto meglio. Però, Hill [illegible] soci sono forti».

In effetti, appare più che mai temibile l'accoppiata Hill-Villeneuve che stringe in una specie di morsa Schumacher. Senza dimenticare, è ovvio, Alesi e Berger che seguono a ruota con le Benetton. Più lontane le Jordan e McLaren. Nelle prime file (con il settimo tempo) si trova il sempre più sorprendente Verstappen con la Footwork. Da segnalare, poi, il 14° posto del ventenne brasiliano Tarso Marques con la Minardi. Completano il lotto le Forti di Badoer e Montermini, qualificate senza troppe paure. La cura-Fiorio sta dando buoni frutti.

Cristiano Chiavegato

IL VIA ALLE 13 (DIRETTA TV SU ITALIA 1)

In programma 72 giri [illegible] circuito [illegible] 4259 metri, pari a km 306,848

1ª FILA:	HILL (WILLIAMS 5)	1'30"346
	SCHUMACHER (FERRARI 1)	1'30"598
[illegible] FILA:	VILLENEUVE (WILLIAMS 6)	1'30"907
	ALESI (BENETTON 3)	1'31"038
3ª FILA:	BERGER (BENETTON 4)	1'31"262
	BARRICHELLO (JORDAN 11)	1'31"404
[illegible] FILA:	VERSTAPPEN (FOOTWORK 17)	1'31"615
	HAKKINEN (MCLAREN 7)	1'31"810
5ª FILA:	COULTHARD (MCLAREN 8)	1'32"001
	IRVINE (FERRARI 2)	1'32"058
6ª FILA:	FRENTZEN (SAUBER 15)	1'32"130
	PANIS (LIGIER 9)	1'32"177
7ª FILA:	KATAYAMA (TYRRELL 18)	1'32"407
	MARQUES (MINARDI 21)	1'32"502
8ª [illegible]	BRUNDLE (JORDAN 12)	1'32"696
	SALO (TYRRELL 19)	1'32"903
[illegible] FILA:	HERBERT (SAUBER 14)	1'33"256
	DINIZ (LIGIER 10)	1'33"424
10ª FILA:	LAMY (MINARDI 20)	1'33"727
	ROSSET (FOOTWORK 16)	1'33"752
11ª FILA:	BADOER (FORTI 22)	1'34"830
	MONTERMINI (FORTI 23)	1'35"651

Bravo Michael

«In pista come un rallista»

BUENOS AIRES. Da anni Patrick Head, socio e responsabile tecnico della Williams, domina la scena: le sue vetture anche quest'anno sono vincenti. Interessante quindi un suo giudizio sugli avversari. Chi sarà il più forte rivale della Williams? «Ancora la Benetton - risponde il progettista inglese - perché ha il nostro stesso motore, buoni piloti e ottimi ingegneri. E' la più pericolosa».

E la Ferrari? «Mi sembra che vada ancora ad alti e bassi. Sarà interessante vedere nei circuiti europei, quelli veloci, se sarà all'altezza della situazione. Mi sembra che abbia ancora molto lavoro da fare. Per contro Schumacher è un pilota straordinario che può fare la differenza. Qui per stare in pista guida come un rallista». Gli altri? «Difficile fare pronostici. La Jordan sta crescendo, ma non sappiamo [illegible] consistente. La McLaren ha dei problemi, ma potrebbe risolverli. Ci vorranno alcune gare per capire meglio. Noi però [illegible] staremo a guardare». [c. ch.]

Con il Giro delle Fiandre partono oggi le classiche del Belgio

Colombo nel vento del Nord

Il vincitore della Sanremo difende la sua fresca fama su un duro terreno
Il pavè, 16 colli: si prenotano anche Cipollini, Ballerini, Baldato e Fondriest

SPORT [illegible]

[illegible] Il presidente della società Zamalek Cairo ha dichiarato che l'attaccante della nazionale egiziana [illegible] Imam, [illegible] anni, giocherà dal prossimo campionato nell'Udinese: contratto triennale da 700 mila dollari, 350 mila allo Zamalek.

[illegible] Comense (81-77 sulla Copma Ferrara) e Tmc Cesena (87-67 sulla Famila Schio) si [illegible] qualificate per la finale scudetto che si giocherà [illegible] meglio di 5 partite il 12, 14, 17, 19 e 21 aprile.

Nel Rally Safari, ieri [illegible] bambina di 12 anni [illegible] stata investita dalla Subaru di Colin [illegible] nel territorio di Nakuru, nel Nord del Kenya: è ricoverata in ospedale.

Il mediomassimo Pietro Aurino s'è qualificato per la finale europea battendo il russo Vyborno. Ora si batterà col francese Mandengue.

Nelle qualificazioni dell'inseguimento ai Mondiali di Cali (Colombia), Antonella Bellutti ha stabilito [illegible] 3'31"920 il primato dei [illegible] mila [illegible] partenza [illegible] fermo (4"161 in meno del precedente record dell'americana Twigg).

L'ex regina dello sprint Florence Griffith Joyner, 36enne, [illegible] stata colpita da convulsioni epilettiche mentre raggiungeva in aereo St. Louis per un meeting organizzato dalla cognata, la campionessa [illegible] d'eptathlon Jackie Joyner Kersee. A St. Louis, [illegible] Griffith è [illegible] ricoverata in ospedale.

[illegible] spareggio per la qualificazione ai playoff, l'Olimpic Roma ha battuto il Deltalat Bologna 46-[illegible] (22-5). L'altra [illegible] di spareggio playoff tra Record Rovigo e Colleferro si disputerà domani.

All'Otto Nazioni di Antibes, dopo Slovacchia, Usa e Francia, ieri il Settebello di Rudic ha battuto anche [illegible] Romania (11-6). Oggi l'Italia si giocherà il successo con la Germania (12-9 nell'altra semifinale con gli Usa).

Per il 4° anno consecutivo l'otto dell'Università di Cambridge ha vinto la tradizionale regata contro Oxford sulle acque del Tamigi.

Ritorno quarti: Foppapedretti Bg-Sumirago 3-0 (and. 3-0); Tradeco Altamura-Rugiada Mt 3-1 (3-1); Anthesis Mo-Magica Re 3-1 (3-0); Alpam Roma-Cisiago 3-0 (3-0).

DAL NOSTRO INVIATO

«E chi si tira indietro, [illegible] sono qui per vincere». Se il [illegible] attor giovane Gabriele Colombo [illegible] bisogno di [illegible] corsa che - dopo la Milano-Sanremo - lo precisi e lo definisca, eccola: il Giro delle Fiandre. Con questa classica che è il teatro della bicicletta (nessun'altra ha i [illegible] funambolici percorsi, i suoi scenari tatuati dal vento, dal sole, dalla pioggia, da tutto quello che può offrire il cielo), si inizia oggi il Grande Gioco del Nord. [illegible] Sint Niklaas e Meerbeke e poi sui trattori della Parigi-Roubaix e tra le foreste delle Ardenne, il ciclismo ritrova la [illegible] giovinezza, ripassa le pietre miliari della sua avventura.

Nell'avanzata verso il 2000, il ciclismo al Nord è una delle ultime avventure che riescano a tener duro tra sport ormai imbellettati e miliardari. Dai muri e [illegible] pavé delle Fiandre, dal vento della Roubaix che annulina micropallottole di carbone sulle montagnole delle miniere e le spara in faccia a chi pedala, non è mai [illegible] divo da copertine patinate, però sono zampillati Fiorenzo Magni e Bobet, Van Looy e Merckx, Argentin e Coppi, Gimondi e Moser. Vedete un po' voi dove sta la differenza.

Non c'è corridore che non fantastichi di vincere il Giro delle Fiandre. «E' il metro per misurarti, ti dice [illegible] sei un nano o un corazziere». Colombo sa di essere in gamba e non gli basta, vuol sapere quanto è bravo e se la Sanremo è stata davvero un annuncio. C'è oggi [illegible] via di Sint Niklaas un affollamento di puntatori italiani. Punta al Giro delle Fiandre Colombo; ci puntano Cipollini, Ballerini, Zanini, Fondriest, Bortolami e Baldato, che l'altr'anno fu secondo alle spalle di Museeuw; ci punta [illegible] al quale Colombo ha soffiato il ruolo [illegible] leader della nuova onda; [illegible] punta perfino Gianluca Pianegonda. E chi è? Uno che aspira fortemente, uno con l'orecchino, un sole stampato sul petto, il pizzo alla moschettiera e ci informa: «Sono coraggioso e trasgressivo». Bravo, trasgredisca al pronostico che davanti a lui evita, al momento, di inchinarsi.

Il balneare Cipollini (che di solito alle fatiche estive preferisce - non è fesso - le spiagge della Versilia) da anni corteggia questa gara bella tra le belle, dedicandole angosciose attenzioni. «Il Giro delle Fiandre? Una femmina. Con sedici seni irti, sodi. Con più curve, avvallamenti e pieghe di quanti ne possegga Miss Grazia Cucinotta. Perché non mi vuole, che ho fatto?». Si rassereni, [illegible] donna è mutevole, chissà. E' il califfo dei velocisti, Cipollini, [illegible] corrente del Golfo degli sprinter. E non ha mai vinto una classica. Fondriest sarebbe tagliato per il Fiandre, [illegible] avesse sempre un guasto che l'affligge. Come si sente? «Non c'è male, se la schiena e le ginocchia reggono, posso tentare». Baldato è di [illegible] e robusta costituzione: «Sì, però [illegible] vuole anche fortuna». Non c'è Bugno che vinse nel '94 e che [illegible] Chiappucci apparirà nelle Ardenne. Bugno si prepara alla Liegi-Bastogne-Liegi e al Giro d'Italia, che [illegible] pretende ancora protagonista. Jalabert è chiuso per restauri. Ai belgi Museeuw, Van Hooydonck, Vandenbroucke (se è un campione, faccia qualcosa, si muova), Axel Merckx figlio di Eddy e Nelissen, del Giro d'Italia [illegible] potrebbe importare di meno e rappresentano oggi, a fianco del russo Tchmil, indimenticabile schiacciasassi soli[illegible] nelle Parigi-Roubaix [illegible] '94, e del tedesco Ludwig, il reparto dei nostri massimi rivali. I corridori belgi, soprattutto i fiamminghi con in testa Van Hooydonck, hanno [illegible] graziosa opinione dei congeneri italiani: affermano che le [illegible] in cui riescono meglio sono quelle in farmacia. Senti chi parla. [illegible] hanno più Merckx, ma gli è rimasto la faccia di bronzo.

Seconda prova di Coppa del Mondo, Colombo capoclassifica. Da Sint Niklaas, 267 chilometri per arrivare a Meerbeke. Sedici muri [illegible] superare (i sedici seni all'insù amati e sofferti da Cipollini), il pavé per [illegible] divertimento dell'osso sacro. Non è escluso che ci sia il sole, che piova a secchiate, che il vento prenda e ceffoni il gruppo a [illegible] lo schiodi (Colombo: «E' il mio terreno Fiandre e ho [illegible] piacere e il dispiacere [illegible] dire: [illegible] nei ventagli? No? E allora resta a casa». Dalle 9 del mattino alle 5 della [illegible] il clima delle Fiandre può esibirsi in un numero di mutamenti da far invidia ai più rinomati acrobati del trasformismo. A godersi [illegible] partenza, molti vecchi campioni avvolti nei ricordi: «Eh, ai miei tempi!». E perché, adesso?

Gianni [illegible]

GIRO DELLE FIANDRE

MOTOMONDIALE

Polemiche alla vigilia del G.P. d'Indonesia che ha preso il via all'alba

Scintille tra Cadalora e Capirossi

Luca: non capisce nulla; Loris: parla perché ha paura

SENTUL. Al motomondiale si sentiva la mancanza [illegible] una bella polemica, delle frecciate, delle battute fulminanti che si scambiavano a ogni Gran Premio, due anni orsono, Max Biaggi e Loris Capirossi, i due galli nel pollaio della classe [illegible] Alla distanza la guerra dei nervi la vinse SuperMax solo perché Loris decise [illegible] passare in 500. E il '95? Non una polemica, neppure [illegible] squillo. Quasi una noia.

Adesso (a sorpresa, perché nulla faceva presagire l'inizio di una nuova guerra) ecco che ancora due piloti italiani, entrambi in passato campioni del mondo, decidono di disotterrare l'ascia [illegible] guerra e [illegible] beccarsi [illegible] serie di dichiarazioni pepate assai.

Protagonisti, il solito Capirossi e Cadalora, cioè i piloti che quest'anno si [illegible] scambiati le moto. Non [illegible] chiaro [illegible] abbia cominciato per primo. Sta di fatto che, al termine delle prove cronometrate (all'alba italiana) il Gran Premio [illegible] partito con Loris ottimo secondo [illegible] Doohan nella classe 500, Biaggi di un nonnulla alle spalle di Harada nella 250 e Aoki in pole position nella 125, con Perugini sesto ma in gran forma), un Cadalora incredibilmente [illegible] (quinto posto) non ha gradito [illegible] frase [illegible] Capirossi che giudi[illegible] la Yamaha migliore della Honda.

«La Honda però ha il pilota migliore», è stata la secca risposta. E ancora: «Ciò che dice Capirossi non m'interessa, in questo mondo il pilota conta ancora qualcosa e lui, finché non vince qualcosa, non ha nulla da insegnarmi. Piuttosto stia zitto, faccia il suo lavoro e parli di [illegible]. Un vero fiu[illegible] in piena, Cadalora, che continuava: «E' tutto l'inverno che leggo certe cose: lui [illegible] forte nei test, [illegible] lo nego, [illegible] non bisogna dimenticare che io, con la sua vecchia moto, domenica ho vinto il primo gran premio della stagione mentre lui, in un anno intero, non aveva combinato nulla. Quindi [illegible] pensi bene prima di parlare, perché di moto non capisce niente...»

Parole di fuoco che naturalmente [illegible] subito riportate a Capirossi. E Loris non è stato solo a sentire, ma ha replicato da par suo: «Di solito parla chi ha paura - ha ribattuto -, ho una lunga carriera davanti a me e non mi interessa aprire una guerra [illegible] parole. La polemica [illegible] per le persone poco intelligenti».

[illegible] piccola [illegible] cronisti intorno ai box si è conclusa a casa Cadalora quando Luca ha concluso con queste parole di fuoco: «O lo fanno smettere di dire stupidaggini (il [illegible] è quello, le parole come al [illegible] intuito sono state ben altre, ndr) o anch'io d'ora in poi non starò più zitto perché ne ho sentita davvero troppe, sinora».

Il seguito alle prossime puntate. [m. b.]

Incredibile sconfitta della Stefanel in casa

Bolognesi al tappeto mentre sale Treviso

Botti in A1, con la sconfitta delle due capolista bolognesi e della Stefanel Milano, una delle più immediate inseguitrici. E' stato Henry Williams, il folletto nero della Benetton Treviso, a sottolineare con la [illegible] rossa la crisi della Buckler Bologna campione d'Italia, travolta in [illegible] veneti (73-87) e apparentemente alle corde fisi[illegible] e mentalmente. Non ne hanno però approfittato i cugini bolognesi della Teamsystem, caduti di misura a Forlì dopo aver inseguito l'Olitalia per quasi tutto il match. E' andata anche peggio alla Stefanel, sconfitta addirittura in [illegible] sorprendente Mash Verona. Alle spalle delle due leaders bolognesi si è salvata così - oltre [illegible] Benetton - soltanto la Cagiva Varese (Meneghin 26 punti), che [illegible] ha rischiato a sua volta il capitombolo interno contro la Madigan Pistoia, arresasi solo a 1" dalla sirena su libero di Ravaglia.

Il match più atteso era naturalmente quello di Bologna, dove la Buckler ha confermato le riserve emerse sul suo conto dopo il re[illegible] scivolone nel derby [illegible] la Teamsystem. Anche ieri i tricolori hanno cercato di [illegible] in attacco al loro ter[illegible] il bomber Woolridge, Komazec e Moretti, [illegible] nessuno dei tre ha saputo produrre canestri [illegible] continuità. Tuttavia è in difesa che la Buckler non [illegible] più la solidità di un tempo.

In difficoltà [illegible] dall'avvio, i padroni di casa si sono poi fatti staccare fino al -10 di metà gara (35-45). Ad inizio ripresa la Buckler ha cercato di riaprire la partita, intensificando la propria difesa soprattutto [illegible] canestro (47-49), ma un fallo tecnico al coach Bucci e la ritrovata vena offensiva della Benetton sono bastati per ristabilire il divario in favore degli ospiti (68-80 al 38'), che hanno concluso trionfalmente il match [illegible] l'ennesima [illegible] di un incontenibile Williams (47 punti, 9/16 nel tiro da 2, 5/8 da 3, 14/16 nei liberi). Oltre al [illegible] americano, Treviso deve però ringraziare anche Ambrassa (9 punti) - prezioso con un paio di triple nei momenti più delicati [illegible] match - e i lunghi Rebraca (12) e Rusconi (7), alternatisi con costrutto sotto i tabelloni. L'unico [illegible] per la Benetton viene dalla prova non brillante del play Bonora, ma il coach D'Antoni sogna tricolore pensando ai playoff.

Non così il suo collega Bucci, che può solo invocare l'attenuante dell'assenza di Abbio: Marandotti, rientrato dopo un lungo infortunio, non [illegible] ritrovare la migliore condizione mentre capitan Brunamonti, a [illegible] volta reduce da problemi fisici, [illegible] pare più in grado di garantire minuti di qualità [illegible] me rilievo [illegible] Coldebella. Ieri il più vivace tra i bolognesi [illegible] stato ancora [illegible] volta Woolridge, ma l'ame[illegible] (20 punti) ha tirato con percentuali appena sufficienti (8/15), mentre Komazec (17) si [illegible] spento alla distanza (5/15) e Moretti (11) questa volta [illegible] riuscito a spostare gli equilibri (4/11).

Nelle altre partite della giornata, spiccano i [illegible] punti di Sconochini e i 35 di Henson nella Nuova Tirrena contro la Scavolini Pesaro, mentre non [illegible] bastati i 35 di Carlton Myers per permettere alla Teamsystem [illegible] passare sul campo dell'Olitalia, che pure non può schierare l'infortunato Niccolai. Sugli spalti, tafferugli fra tifosi e [illegible] delle polizia: un tifoso bolognese trasportato all'ospedale Morgagni. Inutili anche i 23 punti di Bodiroga nella Stefanel, strapazzata in casa dal trio veronese formato da Iuzzolino (17), Neal (19) e Londero (18). Prossimo turno giovedì, ancora in serata.

Per Williams (Benetton) 47 punti

Giorgio Viberti

A1: Buckler-Benetton 73-87, Cagiva-Madigan 80-79, Nuova Tirrena-Scavolini 121-96, Stefanel-Mash 69-74, Cx-Illy 79-73, Viola-Teorema 81-69, Olitalia-Teamsystem 72-71. Classifica: Teamsystem, Buckler 42; Benetton, Cagiva 38; Stefanel 36; Nuova Tirrena 34; Scavolini 32; Madigan, Viola 30; Mash, Olitalia 28; Cx 24; Teorema 10; Illy 8.
A2: Polti-Panapesca 78-67, Reggiana-Casetti 99-92, Brescialat-Turboair 90-95 dts, Menestrello-Caserta 91-79, Koncret-Jcoplastic 84-89, Venezia-Floor 78-65, Bancosardegna-Auriga 89-68. Cl[illegible]ca: Polti 46; Venezia 40; Caserta 38; Koncret 34; Panapesca, Reggiana, Jcoplastic 32; Floor, Brescialat 28; Casetti 26; Turboair 24; Bancosardegna 22; Menestrello 20; Auriga [illegible].

IL FILM CAMPIONE DI INCASSI CON
$ 250.000.000 AD OGGI
PREMIO OSCAR® SPECIALE A JOHN LASSETER PER LA REGIA

CAPITOL DIGITAL E grand'eliseo DIGITAL

alpha 400

«Una favola incantevole, spiritosa ed educativa ambientata nel mondo dei giocattoli» (LA STAMPA)

Rifrova gli incredibili eroi Toy Story nell'Happy Meal™ di McDonald's. SUCCEDE SOLO McDONALD'S.

RITIRA ALLA CASSA DEL CINEMA LA CARTOLINA PER PARTECIPARE AL GRANDE CONCORSO LEGATO AL FILM Aut. Min. Ric.

Al film è abbinato il cortometraggio "Roger Rabbit sulle Montagne russe"

In provincia è programmato nei seguenti cinema:

Chieri	*Universal*	Ivrea	*Politeama*
Chivasso	*Politeama*	Moncalieri	*King Kong*
Cirié	*Nuovo*	Pianezza	*Lumiere*
Collegno	*Stazione*	Pinerolo	*Italia*
Cuorgnè	*Perona*	Rivoli	*Gioiello*

ARLECCHINO E ETOILE

SENSUALE E AFFASCINANTE IL NUOVO FILM
DI BERNARDO BERTOLUCCI

CRISTALLO

«Grazie a Piccioni che firma il suo miglior film» (Corriere della Sera)
«Commedia affettuosa e contemporanea» (La Stampa)
«Piccioni torna alle atmosfere di "Chiedi la luna"» (L'Unità)

L'ultimo fiore di ALMODOVAR...
drammatico, sincero, intenso e magnifico

CHARLIE CHAPLIN 2

Così la critica:
«Sobrio, ironico... straordinaria interpretazione di MARISA PEREDES» (A. LEVANTESI - LA STAMPA)

AMBROSIO E eliseo

Dal clamoroso successo del best seller di Enrico Brizzi "JACK FRUSCIANTE E' USCITO DAL GRUPPO" una storia d'amore tardo-adolescenziale e di rock giovanile

CENTRALE 2° MESE - IN ESCLUSIVA

Un amore raro, senza compromessi e norme morali

NICOLAS CAGE Premio Oscar 1996

VIETATO AI MINORI DI ANNI 14

PK publikompass
C. Massimo d'Azeglio, 60 - Tel. 65.211

COLUMBIA TRISTAR FILMS ITALIA

SALI O TOGLITI DI MEZZO!

NAZIONALE UNO

FIAMMA

eliseo E NAZIONALE DUE

ROMANO

PREMIO OSCAR
Per la migliore sceneggiatura non originale

ORSO D'ORO Berlino 1996
VINCITORE DI 2 GLOBI D'ORO
MIGLIOR FILM

COLUMBIA TRISTAR FILMS ITALIA

IMMINENTE

L'ALBERO di ANTONIA

FENDI
E' PRIMAVERA
Via Roma 342

LA STAMPA
TORINO
CRONACA
Domenica 7 Aprile 1996 numero 41
via Marenco 32, telefono 65.681

FENDI

Da Porta Nuova 19 convogli per il Sud, ma a Caselle sono stati cancellati i voli senza passeggeri

Weekend di Pasqua, esodo col contagocce

Il tempo incerto ha rallentato la fuga dalla città

Pasqua e Pasquetta: mini-esodo al contagocce. Piove? Non piove? Il tempo incerto ha frenato - a quantomeno rimandato all'ultimo - le circa 200 mila partenze previste. Traffico solo «leggermente superiore alla norma», ieri mattina, sulle autostrade attorno a Torino. E a Porta Nuova le uniche code in biglietteria - per i treni del Sud - sono finite: le Fs hanno organizzato ben 19 convogli straordinari da giovedì a oggi.

La matematica conferma il timido esodo. Rispetto alla vigilia di Pasqua '95 (fu anche allora week-end minacciato dalla pioggia), quest'anno la produzione dell'Acquedotto è superiore. Segno che si è di più in città: 5755 litri a secondo prodotti giovedì (primo giorno di vacanza da scuola) per il fabbisogno dei torinesi (5666 nel '95); 5500 litri venerdì (5482 nel '95); e 5300 litri ieri (5239 nel '95).

Il calo di viaggiatori ha convinto le compagnie aeree a cancellare per oggi e domani una quarantina di voli nazionali e internazionali da e per Caselle.

Il tempo capriccioso non spaventa soltanto gli sciatori. Sarà pienone in montagna, tutto esaurito, 600 piste perfettamente battute, ideali oltre i 1500-1800 metri. Le temperature basse favoriscono le camminate sulla neve, senza grossi rischi.

Chi vuole oggi e domani può seguire le tracce lasciate dagli scarponi dei guardaparco del **Gran Paradiso**, in Alta Valle Orco e Val Soana, che ripredono a salire i sentieri verso i casotti in quota.

Anche ai laghi e sul mare della Liguria le previsioni promettono «schiarite» dopo le nuvole e gite-lampo in giornata.

Per chi non vuol macinare chilometri, sono qualche alternativa vicina per non stare chiusi in casa, cominciando dalla classicissima **Sacra di San Michele** sul Monte Pirchiriano tra **Avigliana** e **Sant'Ambrogio**. Tradizionale anche la gita al parco **La Mandria** di Venaria.

Chi è alla ricerca di un tocco di raffinatezza retrò può approfittare del «déjeuner sur l'herbe» all'ombra di alberi secolari lungo l'allea grande del parco del **castello di Masino**, a Caravino. Pranzo al sacco, ma è possibile anche rifocillarsi al punto di ristoro: un'orchestrina folk intratterrà i presenti con musiche e danze.

Scampagnata dal sapore tutto particolare, quella che il Comitato del Gerbo Grande di San Giusto organizza nei **boschi di località San Giacomo** strappati al progetto-discarica, accanto alla chiesetta medievale dei Cavalieri Templari.

FESTA OCCITANA

A Pragelato 5ª edizione della Festa Occitana col gruppo Lou Magnaut Big Band: lotta sul palco la ghiranda, antico strumento usato dai menestrelli. L'appuntamento è alle 21 nella palestra comunale. Ma la ghirando a un certo momento della festa cederà il passo alla cornamusa, alla baitoria, al sassofono e alla tastiera elettronica. Un mix di tradizioni. Informazioni allo 0122/78.959 o al 0122/78.883. Pragelato si raggiunge con la statale 23 del Sestriere.

MONTAGNA

Pasqua e Pasquetta sugli sci: a Pian del Frais e sulla Via Lattea il manto nevoso va dai 40 centimetri al metro (piste ideali oltre i 1.500-1.800 metri), 120-200 a Chiomonte, 30-150 a Bardonecchia, 60-90 centimetri a Pragelato, 50-80 a Prali. Anche nel Canavese si scia: una sessantina di centimetri di neve a Ceresole Reale e Palit (Valchiusella). Ad Ala di Stura il manto va dai fino ai 130 centimetri. Impianti aperti, anche di «fondo».

PASQUETTA IN MINIERA

Pasquetta sopra Lessolo per conoscere l'attività di estrazione dei minerali che per 700 anni ha caratterizzato la vita nell'Eporediese. Escursioni partiranno alle 11 per un itinerario di archeologia industriale: forge, fucine, e binari che permettevano di trasportare i minerali del ferro a volla. Iscrizione gratuita, prenotazione obbligatoria allo 0125/58.161. Si raggiunge Lessolo uscendo a Ivrea dalla Torino-Aosta, poi per la Val Chiusella.

MONGOLFIERE SUL CANAVESE

Pasquetta nel cielo del Canavese in mongolfiera. E' la proposta del Club Aerostatico Gran Paradiso. Esistono tre possibili punti di partenza, gli interessati potranno concordare l'ora e i costi. Perfino gli itinerari sono flessibili. Per i torinesi è più comoda mollare gli ormeggi a Ivrea, raggiungibile con l'autostrada Torino-Aosta. Suggestivo partire anche dal castello di Masino, in pieno campagna. Informazioni e prenotazioni allo 0360/20.34.12.

LE CITTÀ DI PASQUETTA

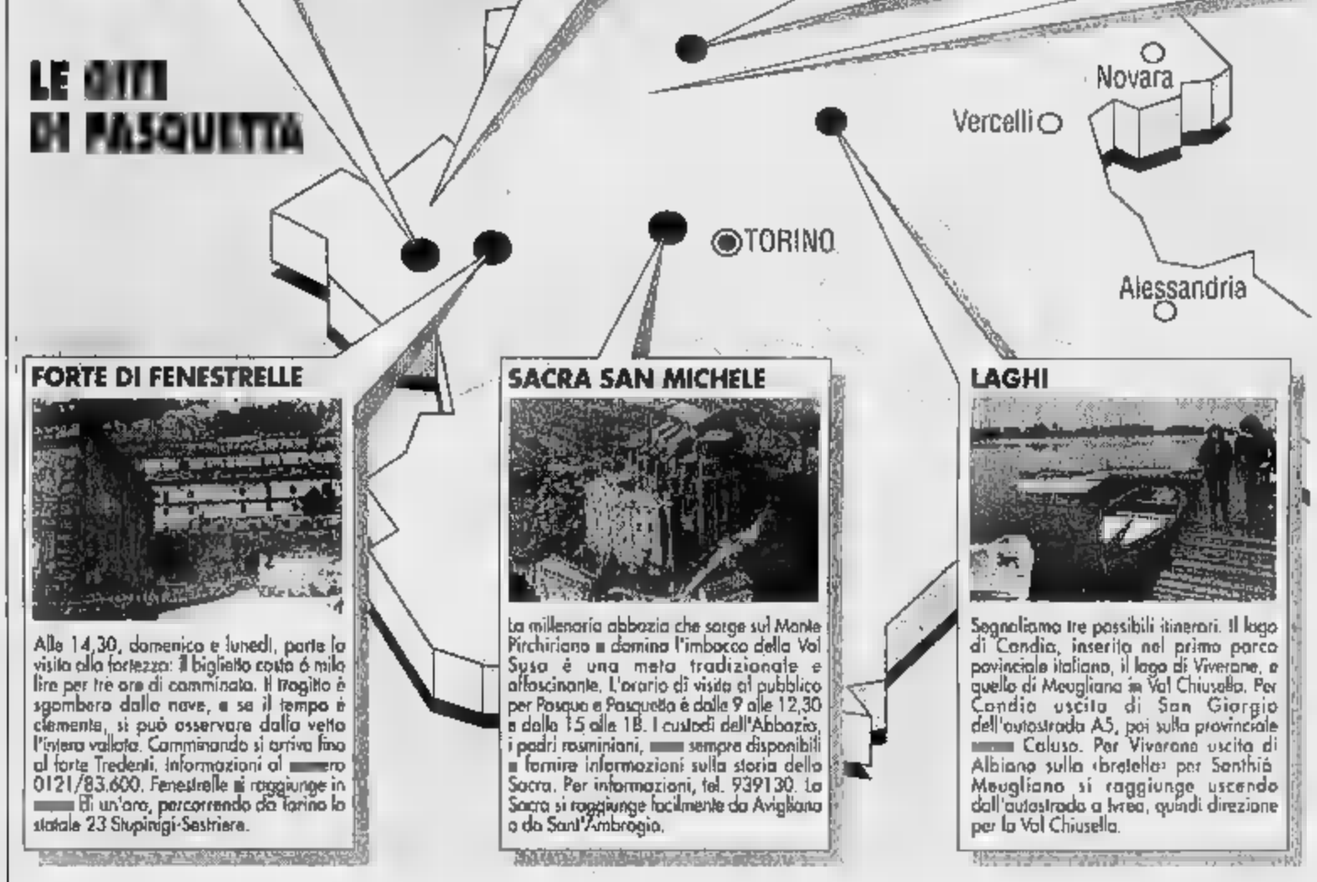

FORTE DI FENESTRELLE

Alle 14,30, domenica e lunedì, parte la visita alla fortezza: il biglietto costa 6 mila lire per tre ore di camminata. Il fossato è sgombero dalla neve, e se il tempo è clemente, si può osservare dalla vetta l'intero vallone. Camminando si arriva fino al forte Tredenti. Informazioni al numero 0121/83.600. Fenestrelle si raggiunge in 1 h 30' un'ora, percorrendo da Torino la statale 23 Stupinigi-Sestriere.

SACRA SAN MICHELE

La millenaria abbazia che sorge sul Monte Pirchiriano e domina l'imbocco della Val Susa è una meta tradizionale e affascinante. L'orario di visita al pubblico per Pasqua e Pasquetta è dalle 9 alle 12,30 e dalle 15 alle 18. I custodi dell'Abbazia, i padri rosminiani, sono sempre disponibili a fornire informazioni sulla storia della Sacra. Per informazioni, tel. 939130. La Sacra si raggiunge facilmente da Avigliano o da Sant'Ambrogio.

LAGHI

Segnaliamo tre possibili itinerari. Il lago di Candia, inserito nel primo parco provinciale italiano, il lago di Viverone, e quello di Meugliano in Val Chiusella. Per Candia uscita di San Giorgio dell'autostrada A5, poi sulla provinciale Caluso. Per Viverone uscita di Albiano sulla «bretella» per Santhià. Meugliano si raggiunge uscendo dall'autostrada a Ivrea, quindi direzione per la Val Chiusella.

Nel Canavese segnaliamo la «merenda al giarat», organizzata dalla Pro Loco di **Mazzè** nei boschi sulle rive della Dora Baltea: appuntamento alle 10,30 alla cappella Mondino frazione Casale per la Messa, a mezzogiorno grigliata. Nei paraggi merita una vista il **lago di Candia**, dove si stanno svolgendo rilievi di carattere archeologico alla ricerca di insediamenti palafitticoli. Più classica la gita **al lago di Viverone**, al confine tra le province di Torino, Biella e Vercelli. Scoperta interessante il **lago di Meugliano**, in Valchiusella, circondato da un sentiero fra betulle e conifere.

E' possibile trascorrere una piacevole Pasqua e Pasquetta in mezzo alla natura recandosi anche al **Parco Mendes** di Borgaro, aperto dalle 8 alle 20: l'area verde, inaugurata due anni fa, è stata appena riarredata dopo essere stata devastata da vandali. Il parco si raggiunge con la tangenziale Nord, uscita Borgaro direzione centro, seguendo poi le indicazioni.

Pasquetta insolita, quella proposta dal Club Aerostatico Gran Paradiso: **nel cielo del Canavese** in mongolfiera. Tre possibili punti di partenza: Ivrea, Vische e Caravino, accanto al castello di Masino. Gli interessati potranno concordare l'ora, il luogo, i prezzi del volo. Per i torinesi è comodo mollare gli ormeggi della mongolfiera a Ivrea, facilmente raggiungibile prendendo l'autostrada Torino-Aosta (informazioni e prenotazioni allo 0360/20.34.12).

Domani si può conoscere quanto resta dell'attività di estrazione dei minerali, per settecento anni ha caratterizzato la vita delle colline sopra Lessolo, nell'Eporediese. Le escursioni, organizzate dai gestori dell'agriturismo «La Miniera» di Calea di Lessolo, partiranno alle ore 11 per un itinerario di archeologia industriale.

A Lanzo c'è il parco del **Ponte del Diavolo**: ingresso libero sotto la galleria che porta a Germagnano, sulla provinciale 1. I visitatori possono percorrere i sentieri lungo le sponde della Stura, fino al caratteristico ponte in pietra a una sola gettata che la leggenda dice sia stato costruito dai diavoli in un sola notte. Da Torino, si impiega mezz'ora percorrendo la «direttissima della Mandria»: pic-nic e spuntino a 200 metri dal parco, in un'area attrezzata a Cafasse.

Nel Pinerolese, oggi a **Pragelato** c'è la quinta edizione della Festa Occitana col gruppo Lou Magnaut Big Band. A Cavour si può salire sulla Rocca di Cavour, meta tradizionale del pic-nic. A **Torre Pellice** è in programma la Fiera di Pasquetta: nelle vie dell'isola pedonale tiene il mercatino prodotti biologici, dalle tisane ai capi d'abbigliamento non trattati chimicamente.

Due idee per «camminatori», a **Fenestrelle**: safari fotografico nel parco Orsiera-Rocciavrè, dov'è possibile «immortalare» caprioli e camosci. Oppure alle 14,30 parte la visita alla fortezza: 6 mila lire, 3 ore di gita fino al forte Tredenti (informazioni al numero 0121/83.600). [c. s.]

DENUNCIA

Ostie

Trafugate a messa

Lo ha detto nell'omelia della messa del Giovedì Santo monsignor Franco Peradotto, rettore del santuario della Consolata: durante la Comunione, c'è chi finge di ricevere l'ostia consacrata sulle mani per poi nasconderla e «usarla» in cerimonie blasfeme. **M.T. Martinengo** A pag. 42

IL CASO

Medico

Professione pericolosa

Quando il medico è a rischio. L'ennesima prova la si è avuta venerdì sera a Borgaro dove un medico è stato aggredito a coltellate da un drogato malato di Aids perché si rifiutava di prescrivere un farmaco. La vittima, Barbara Mietto, è grave. **A. Conti e C. Oddone** A PAG. 43

DROGATO

Rapina

Dopo la borsa l'alloggio

Un tossicodipendente pluripregiudicato non contento di aver appena rapinato un'impiegata, Teresa Salerno, 56 anni, voleva svaligiarle anche l'alloggio. Lo hanno preso i vigili urbani del nucleo giudiziario mentre si aggirava nei paraggi della casa. **I. Barbiero** A PAG. 43

I candidati

Orbassano e Collegio 5

Oggi presentiamo i candidati del Collegio 5 (Borriera Milano e Regio Parco): Alfredo Pollini, Giorgio Bissacco e Dario Ortolano. E quelli del Collegio 14 (Orbassano è il centro più importante): Ernesto Chiesa, Vito Plastino e Mimmo Lucà.

A PAG.

Musei, cinema, mostre e una Torino senza caos

Guida alla sopravvivenza e al divertimento per chi non parte

Chi parte, chi resta. La Torino di Pasqua e Pasquetta, fatta di scoraggiati dal tempo, offre musei, cinema e parchi cittadini a chi non ha scelto il week-end in vetta, ai laghi e al mare. Valide alternative ai chilometri in auto, al timore delle code del rientro, alla gita di rito.

Per due giorni Torino sarà una città più tranquilla, «vivibile», purificata dal smog. Ma che fare?

Ecco una guida da leggere attentamente. Cominciamo dalle segnalazioni indispensabili per «sopravvivere».

NEGOZI. Sono chiusi sia oggi che domani, alimentari compresi. Solo i pasticcieri hanno facoltà di lavorare fino alle 21 di oggi e domani, e i fiorai di tenere aperti fino alle 13 oggi.

ATM. Orari festivi, oggi e domani. La Sassi-Superga raddoppia le corse pomeridiane (ogni mezz'ora), mentre i battelli sul Po partono da Murazzi alle 15 - 15,30 - 16,15 - 16,45 - 17,45 - 18 e 19.

GUARDIA MEDICA. Il numero da comporre a Torino è il 57.47. I Comuni della provincia ogni Guardia Medica ha una sua centrale e un suo numero telefonico. I Comuni piccoli si appoggiano a quelli vicini. In caso disperato, per le emergenze, comporre sempre il «118».

FARMACIE. L'elenco dei turni è pubblicato nelle pagine interne del giornale, nella colonna «Bianca & Nera».

TRASPORTI. Oggi e domani sono una quarantina i voli cancellati per mancanza di passeggeri da Alitalia, Air France, Regional Airlines, Lufthansa, Swissair, Sas, British Airways, Air Dolomiti. Oggi non decollano e non atterrano i seguenti voli: Roma-Torino delle 8,50 a Caselle; Torino-Roma delle 6,30 e delle 10,30; Torino-Cagliari-Palermo delle 15; Palermo-Cagliari-Torino delle 14,15 a Caselle; Torino-Napoli-Catania delle 11,10, e ritorno alle 17,40 a Caselle; Parigi-Torino delle 8,55 a Caselle; Torino-Parigi delle 10,35; Francoforte-Torino delle 17,15 a Caselle, e ritorno dalle 19,20; Torino-Francoforte delle 7,05; Monaco-Torino delle 20,20 a Caselle, e ritorno delle 20,50; Zurigo-Torino delle 8,40 a Caselle; Torino-Genova-Ginevra delle 9,10; Zurigo-Torino delle 12,45 a Caselle, e ritorno alle 13,25; Ginevra-Genova-Torino delle 20,30 a Caselle; Torino-Zurigo delle 21; Torino-Stoccarda-Copenhagen delle 6,30.

MOSTRE E MUSEI. Galleria Sabauda chiusa domani, aperta oggi dalle 9 alle 14. Chiusi oggi e aperti domani dalle 9 alle 19 la Galleria d'Arte Moderna e Contemporanea, il museo Pietro Micca, quello Numismatica, e il Museo del Risorgimento. A Sud niente visite alle Tombe dei Savoia oggi, mentre domani l'orario è 9-12, 15-18. Il Museo Egizio è aperto sia oggi che domani dalle 8 alle 14, l'Armeria Reale (9-13), il museo dell'Automobile (dalle alle 18,30), il museo di Antichità (14-19), e quello della Montagna (9-12,30 e 14,45-19,15). Museo di Storia Naturale Don Bosco chiuso domani, oggi rispetta l'orario festivo: 14,30-18,30. Palazzo Reale aperto sia oggi che domani dalle 9 alle 19. A Palazzo Bricherasio prosegue l'appuntamento con Fernand Léger «L'oggetto e il suo contesto» (orario 9-19 oggi, 14-19 domani), alla Promotrice delle Belle Arti oggi e domani dalle 10 alle 19 è visitabile «Nefertari - Luce d'Egitto», infine alla Palazzina di Stupinigi il tesoro della città» è ammirabile oggi (10-20) e domani (10-19). [m. acc.]

Da Fernand Léger a Nefertari e a Stupinigi dove sono esposti i Tesori della Città

Nella pagina «Giorno & Notte» i cinema di Pasqua e Pasquetta

Domani è l'ultimo giorno per ammirare la tomba di Nefertari

Il rettore della Consolata: usate per riti satanici da chi finge di fare la comunione

Ladri di ostie durante la messa

E' allarme nella diocesi

Sembrano fedeli qualsiasi mentre si avvicinano al prete per ricevere la Comunione. Ma appena ricevuta - in bocca o sulle mani, non ha importanza - il loro comportamento diventa sospetto: infilano l'ostia in tasca, fuggono dalla chiesa. La destinazione di quel pezzetto di pane consacrato sarà forse un rito magico, una messa nera.

Il fenomeno della profanazione dell'ostia consacrata a Torino esiste e se n'è parlato con preoccupazione in una recente riunione del consiglio episcopale. Così come esiste un comportamento forse meno grave ma comunque bisognoso di vigilanza perché non così slegato dal primo: quello di chi si accosta al sacramento dell'Eucaristia senza ricordarne il significato e il valore, con superficialità. Per queste ragioni l'arcivescovo Giovanni Saldarini ha dedicato alla convivialità eucaristica l'omelia della messa del Crisma, il giovedì santo in cattedrale, davanti al clero della diocesi.

«Dobbiamo educare i nostri fedeli - ha detto il cardinale - perché innanzitutto si confessino se sono in stato di peccato grave prima di accedere con troppa facilità. E ricevano l'ostia santa sulla lingua o sulla mano con un rispetto e un raccoglimento che sollevino la consapevolezza di chi stanno per ricevere».

La sera dello stesso giorno, durante la messa «in Coena Domini» alla Consolata, il rettore mons. Franco Peradotto, provicario generale della diocesi, ha toccato il fenomeno delle profanazioni nella sua omelia: un fenomeno che a Torino interessa in modo particolare i santuari e le chiese più note del centro.

«Il cardinale è preoccupato ed è necessario che tutti, sacerdoti e anche fedeli, prestino attenzione a quanto succede intorno durante la messa. In consiglio episcopale - spiega mons. Peradotto - si è parlato di una segnalazione recente: una donna ha visto un giovane che ha preso l'ostia e poi l'ha nascosta sotto l'ascella». Questo è solo uno dei tanti casi. «Qui alla Consolata abbiamo notato più volte gente che prende la Comunione e fugge via. Così come ci sono stati ritrovamenti di particole gettate nel cestino dei rifiuti fuori dalla Chiesa: chissà, forse un pentimento tardivo o, al contrario, un gesto di estremo disprezzo».

Mons. Peradotto, da sempre attento osservatore dei fenomeni legati alla superstizione e dell'occultismo nelle sue varie forme, ricorda che la diocesi di Torino non è nuova a queste preoccupazioni. «Dieci anni fa, nel giorno del Corpus Domini, il cardinal Ballestrero manifestato i suoi timori. Aveva invitato ad essere attenti alla "svalutazione dell'eucaristia", alla superficialità che porta a non sapere che cosa fai. Purtroppo da allora le cose non sono migliorate. Basta sfogliare le Pagine Gialle alla voce "maghi" per rendersi conto di quanti sono e di quanto danno possono fare alle persone più deboli».

In un opuscolo della Fraternità monastica Ss. Valeriano (Cumiana), dedicato alle sette e ai nuovi movimenti religiosi, si dice che «a Torino su 114 parroci esistono ben 11 maghi ed è facile intuire che molti esercitino alla buona, in casa, senza pubblicità, ma con una clientela ugualmente folta e appassionata». Nella medesima pubblicazione, poco oltre si legge che «nei riti satanici mancano i casi di cosiddette "messe nere", la profanazione di ostie consacrate, sottratte furtivamente, dietro compenso, dalle chiese».

Il rettore della Consolata riferisce le parole degli esorcisti delle diocesi: «La magia si attacca a tutto. I maghi superano il loro ovvio fallimento invitando i clienti a prendere le ostie consacrate per rendere più efficaci le loro magie». E aggiunge: «Nei santuari è più facile che qualcuno metta in atto questi tentativi perché i fedeli sono tanti, richiamati da ogni parte della città. Nelle parrocchie è meno comune che le profanazioni si verifichino perché la gente si conosce, c'è controllo sociale "automatico"».

Maria Teresa Martinengo

E il cardinal Saldarini avverte i parroci «Dobbiamo istruire meglio i fedeli»

A destra il santuario della Consolata
A sinistra don Franco Peradotto

NELLE CHIESE

LA VIOLENZA SULL'ALTARE

«Se vedo un tipo sospetto lo prendo per il cravattino»

Una pratica abbastanza diffusa, sulla quale vigilare con grande attenzione. Per i preti torinesi la profanazione dell'ostia è un fenomeno che preoccupa.

«Preoccupa in tutta Italia - dice don Mario Foradini, parroco di San Secondo - e si è all'erta ovunque: la sensazione è che non riguardi soltanto singoli, ma anche gruppi organizzati. La Chiesa invita alla massima prudenza. Qui a San Secondo diamo la comunione nelle mano se conosciamo la persona, anche la disposizione liturgica lo prevede».

Don Mario Foradini ricorda anche un furto di ostie avvenuto qualche anno fa a Villa Speranza, dai padri somaschi. Questo, certamente, un furto su commissione di un gruppo organizzato per compiere messe nere o riti magici.

«Quando vedo qualcuno che mette l'ostia subito in bocca lo "prendo per il cravattino"» dice don Andrea Percivalle, parroco di San Remigio a Mirafiori. «Lo faccio dire sempre anche dai ministri straordinari: l'ostia deve essere inghiottita immediatamente. Abbiamo notato anche qui che qualcuno tenta di mettersela in tasca: occorre essere molto vigili, agire con attenzione e discrezione».

A fianco don Mario Foradini
A destra don Andrea Percivalle

Don Andrea ricorda pure casi di persone con problemi psicologici. «C'è chi viene a chiederci l'acqua benedetta. Io rispondo che non ne abbiamo, che la benediciamo al momento di adoperarla».

Sdrammatizza: «Li mando al torretto davanti alla chiesa, dicendo che in Africa l'acqua è sempre benedetta dal Signore». Il parroco di San Remigio conclude: «Il vescovo ha parlato dell'eucaristia come convivialità: è giusto nell'occasione della Pasqua ricordare la santità del sacramento e mettere in guardia contro chi approfitta per ignoranza e superstizione. In bocca a lupo mano, è importante che i cristiani sappiano davvero che cosa ricevono». Non solo. «Nelle prime comunioni - spiega - usiamo il pane comune per insegnare l'aspetto della convivialità: la cena del Signore, il "prendete e mangiate" che si collega al gesto del ricevere il cibo. Un gesto che noi insegniamo a fare con le mani a conca, con garbo». Mette in guardia, don Andrea, da chi potrebbe strumentalizzare: «Sarebbe molto spiacevole che, per colpa di alcuni, l'avessero vinta i tradizionalisti, quelli che mandano in giro certi libretti dove si proclama che l'unico modo giusto per impartire la comunione è posarla sulla lingua».

Don Gianni Carrù, segretario del Sinodo diocesano in corso in questi mesi e voluto dal cardinal Saldarini: «Il sinodo riflette sull'evangelizzazione e sui campi dell'evangelizzazione e senz'altro quello liturgico: le scritture, l'omelia e i misteri in cui l'uomo si accosta al sacro. L'impegno di tutti deve andare nella direzione di celebrare questi misteri secondo il pensiero della Chiesa, perché siano momenti di evangelizzazione nel pieno del termine».

Ancora: «Durante la discussione se ne parlerà ed eventualmente verranno fuori gli abusi. E nel documento finale l'arcivescovo certamente potrà inserire raccomandazioni e disposizioni per celebrare e ricevere correttamente l'eucaristia». **[m. t. m.]**

Inquisiti aziende e amministratori

Lo smaltimento dei rifiuti business di miliardi che in casi è entrato nel mirino della magistratura

Trafficanti di rifiuti Una truffa miliardaria

Da Monza alla discarica di Beinasco
Uno degli indagati già arrestato a Palermo

Le «emergenze rifiuti» sono all'ordine del giorno per città e c'è chi sa approfittarne, violando la legge e ricavandone miliardi: sono i trafficanti dell'immondizia, ufficialmente imprenditori del settore con autorizzazioni alla raccolta, allo stoccaggio e allo smaltimento che raramente vengono ritirate loro malgrado i continui incidenti di percorso con il codice penale. Del resto, val la pena una contravvenzione e rischiare una condanna simbolica (quando non interviene prima la prescrizione del reato) se l'affare rende molto. E nel caso della spazzatura del Comune di Monza di fronte ad improvvisa emergenza - per la chiusura della sua discarica - è dirottata nell'impianto del Consorzio Torino Sud, a Beinasco, la magistratura sospetta una truffa miliardaria a tutto vantaggio della rete di imprenditori che ha «ripulito» quei rifiuti solidi urbani più patria. E che a Beinasco avrebbero potuto essere convogliati solo con un'autorizzazione della Regione Piemonte e il pagamento del 60 per cento in più della tariffa consortile di smaltimento.

Né l'una né l'altra condizione sono mai state ottemperate: sospettando una truffa e danni del comune (Beinasco riceve un indennizzo per i rifiuti extra-consortili smaltiti nel proprio territorio), il sindaco Giuseppe Massimino ha fatto denuncia alla magistratura. Il Consorzio Torino-Sud si è aggregato. Il presidente Fernando Giarrusso dice senza mezzi termini: «La discarica è arrivata agli ultimi giorni con il sospetto, da parte nostra, che sia stata riempita molto più in fretta del previsto, e non perché i venti centri consorziati abbiano prodotto una quantità di rifiuti assai superiore al preventivato». Gli fa il sindaco Massimino: «Il sospetto a noi è venuto quando fummo costretti a scaricare all'Amiat via Germagnano. Allora, la nostra spazzatura e quella dei vicini era inferiore alle registrazioni effettuate prima e dopo dalla Servizi Ecologici che gestisce la nostra discarica».

Giuseppe Massimino

In questo caso la Servizi Ecologici potrebbe avere il ruolo della vittima, ma per il momento il ministratore, Elio Faussone, fa parte della schiera degli indagati, insieme con i titolari della «Servizi Torino» di Beinasco, della «Saracco Demetrio» di Chieri, della Ecogest di Collegno, di «Asti Ambiente», società di e cernita» attraverso i depositi sarebbero transitati, dalla fine del 1994, i rifiuti solidi urbani di Monza trasformandosi «speciali», prodotti da aziende piemontesi, progressivamente sempre più al bacino di consortile della discarica di Beinasco.

Non ha importanza che siano materialmente transitati per i vari depositi o no, conta che queste aziende abbiano prodotto catena di bolle ecologiche (la documentazione che accompagna i carichi di rifiuti e che può essere contraffatta senza incorrere in una sanzione penale) tale da cancellare l'origine rifiuti. Ma gli ispettori ecologici Provincia e polizia giudiziaria, coordinati dal pm Cesare Parodi, sono ugualmente risaliti al Comune Monza e soprattutto all'imprenditore incaricato di provvedere all'emergenza, un certo Camillo Meoli, titolare della s.r.l. e che nel luglio scorso venne arrestato dalla Procura di Palermo l'accusa di aver trasportato «bombe chimiche» nella discarica abusiva di Montagnalonga d'accordo con un personaggio ritenuto molto vicino a Cosa nostra, Pietro Falco.

Erano state intercettate un paio di telefonate dell'uno all'altro. Si era nel novembre '94, negli stessi giorni in cui in seguito all'alluvione stava emergendo il grave rischio ambientale nella vecchia cava, e nella seconda conversazione Meoli chiedeva a Di Falco la disponibilità dell'area per scaricarvi altri rifiuti tossici malgrado il proprietario Piercarlo Borra non volesse più saperne per la situazione di pericolo che si era ormai creata. E che tre giorni dopo esplose.

Gaino

BOLLETTINO METEO

Domenica 7 Aprile

PREVISIONI

su Piemonte e Valle d'Aosta, condizioni di variabilità con schiarite. Visibilità buona. Temperature in lieve aumento. Venti deboli variabili.

IERI

TORINO CITTA'

MASSIMA	18,4
MINIMA	8,9
UMIDITA' (ore 14)	51%

PRECIPITAZIONI

FINO ALLE ORE 19	0 mm
TOTALE DI QUESTO MESE	23,1 mm
MEDIA (1913-1988)	82,5

Osservatorio Meteo Piazza d'Armi

TORINO PERIFERIA

MASSIMA	18,4	MINIMA	8,8
PRESSIONE (ore 14)			1018 hPa

RECORD dei mesi ultimi 50 anni

MASSIMA	24	aprile 1984
MINIMA	-2	aprile 1972

DOMANI

MASSIMA 18,4 MINIMA 8,8

OGGI

IL SOLE: sorge alle ore 6 e 59 minuti; tramonta alle ore 20 e 5 minuti

LA LUNA: levatasi ieri alle ore 23 e 1 minuti, cala alle ore 9 e 7 minuti

- Luna piena 4 aprile ore 2
- Ultimo quarto 11 aprile ore 2
- Luna nuova 18 aprile ore 1
- Primo quarto 25 aprile ore 23

MERCURIO: si sta allontanando dal Sole per divenire «stella della sera».

VENERE: si vede circa come la Luna verso la fase di primo quarto.

MARTE: periodo molto sfavorevole per l'osservazione di questo pianeta.

GIOVE: riconoscibile per il più brillante «astro» del mattino.

SATURNO: sorge quasi esattamente in direzione Est 25 minuti prima del Sole.

IL FENOMENO: iniziano a rendersi visibili le meteore appartenenti allo sciame Alpha Virginidi, pochi gradi ad Est di Spica.

Specchio dei tempi

«Nella mischia in ambulatorio perdono i più deboli» - «Dimostriamo che la speranza nella pace non è morta» - «Via Po, un'uniformità delle facciate unica al mondo» - «Pagando prima, la multa è ridotta»

Un lettore ci scrive:

«Ogni dieci mesi devo recarmi al Maria Vittoria per esami all'udito. Prima arrivavo presto e preso il numero da un inserviente all'ingresso attendevo il mio turno. L'altro giorno, invece, ho dovuto recarmi direttamente all'ambulatorio, al primo piano, dove al discreto numero di pazienti in attesa se ne aggiungevano sempre altri.

«Dopo un bel po' di tempo mi sono appeso alla parete un distributore di numeri ed è allora che si è verificata una mischia da angiporto con urla e spintoni. Poiché i numeri sono limitati, sono stati così eliminati i più deboli, vale a dire i più sprovveduti e molti anziani, come il sottoscritto che, malfermo di gambe, è stato facilmente spintonato via. Ho reclamato presso il personale, poiché tutti, pur dandomi ragione, mi hanno suggerito di rivolgermi alla Direzione Sanitaria, chiedo perché abbiano ritenuto necessario sostituire a un metodo valido e collaudato un sistema assolutamente inciviles».

Gigi Gattino

Un gruppo di lettori ci scrive:

«Siamo ragazzi che abitano in Ossola e abbiamo preso parte a una marcia iniziata a Domodossola e terminata ad Omegna. Ciò che ci ha spinti a camminare per quasi 40 km risiede nelle parole di Daniel Shaw, un ragazzo inglese di appena 19 anni che ha lasciato la propria vita tranquilla per diffondere un messaggio di pace. Questo messaggio ci è giunto nel corso dell'assemblea del Liceo Scientifico G. Spezia alla quale egli ha preso parte.

«Daniel vuole raggiungere Gerusalemme per finanziare un ospedale in Bosnia che egli ha rimesso in funzione per aiutare materialmente, anche psicologicamente, coloro che si sono ritrovati costretti a subire le atrocità della guerra.

«Daniel è sostenuto finanziariamente nel suo progetto umano da alcuni psicologi suoi colleghi ed in parte dalle famiglie evangeliche che lo ospitano durante le soste. Noi lo abbiamo accompagnato per un insignificante di fronte a ciò che egli vuole percorrere, abbiamo parlato con lui e abbiamo portato il suo "pesante" fardello. Al nostro ritorno abbiamo ritrovato un mondo cieco di fronte alle atrocità della Bosnia, indifferente nei confronti del prossimo. Noi invece siamo giovani, amiamo la vita e vorremmo fare ciò che per Daniel è la cosa più importante, aiutare il maggior numero possibile di persone e quindi che la speranza della pace non è morta».

Seguono le firme

Una lettrice ci scrive:

«Il grande architetto e urbanista Carlo Promis nel 1838, preoccupato della possibile trasformazione di via Po in una arteria ingombra di balconi sporgenti, difendeva (inutilmente) così l'originale euritmia dei prospetti: "L'uniformità delle facciate lungo la contrada di Po è cosa forse unica al mondo: è peccato il romperla". Oggi che i balconi e i possono più eliminare sopravvivono solo tre isolati e ricordarne l'aspetto originale. Purtroppo le manomissioni, nell'indifferenza o addirittura con il plauso dei media e il permesso degli organi di tutela (leggi Soprintendenza ai beni architettonici), continuano. Piene di cavi, scatole di derivazione, le facciate mostrano degli ingombranti riflettori e autogrill producenti sbaffi di luce sulle ragnatele e le stature degli intonaci. Verrebbe da chiedersi come insorgano più i rumorosi contestatori della discreta illuminazione di largo Saluzzo e del Borgo Nuovo e come si capisca che la valorizzazione dei nostri monumenti deve passare attraverso un loro rispettoso e saggio mantenimento altrimenti definiamo restauro!».

Giuseppina Rossi

L'Atm scrive:

«Faccio riferimento alla lettera la quale un lettore si lamenta del fatto che una multa di lire 70.000 dell'Atm dopo 60 giorni si triplica.

«L'entità e le modalità di pagamento delle sanzioni amministrative Atm sono attuate in ottemperanza alla Legge Regionale del 1986 che prevede un determinato rapporto tra il valore del biglietto e corsa semplice e la multa.

«Peraltro i termini del problema sono opposti a quelli presentati dal lettore: la sanzione amministrativa è di L. 210.000 e viene ridotta a 70.000 se pagata entro 60 giorni.

«Il lettore lamenta inoltre che in questo è punito chi dispone subito di denaro. C'è però un modo per non incorrere nelle multe Atm: è sufficiente viaggiare con un regolare biglietto, il cui costo è di lire 1400.

«La stragrande maggioranza dei cittadini fa così».

Segue la firma

Migliora la dottoressa aggredita dal tossicodipendente ■ Borgaro. Appello dell'Ordine

«Noi, i medici in prima linea»

Troppi pazienti pericolosi

Quando il medico è a rischio. L'episodio di venerdì sera ■ Borgaro Torinese, dove un medico di base è stato aggredito a coltellate da un tossicodipendente malato di Aids solo perché si rifiutava di prescriva- ■ ■ farmaco stupefacente, ne è l'ennesima prova. La dotto- ■ Barbara Mietto, 34 anni, di San Francesco al Campo, resta in prognosi riservata: ha ricevuto colpi alla schiena, al volto, alle braccia e a un polmone. I suoi colleghi dell'ospedale di Ciriè sono comunque ottimisti: se la caverà.

«Barbara ha più di un paziente a rischio, capace ■ qualsiasi reazione, - spiega il fratello Gualtiero, 30 anni - e si dedica a loro esattamente come agli altri. ■ non soltanto perché è agli inizi, come medico mutualista, ■ anche perché la sua lunga esperienza di Guardia medica l'ha portata a capire di più quest drammi umani».

Come quello di Giuseppe Tinivelli, 30 anni, una lunga ■ di piccoli reati alle spalle (furti, rapine, episodi ■ spaccio) e la condanna certa dell'Aids conclamato. Un malattia che l'accomuna alla convivente, una ragazza che solo due settimane fa aveva detto basta, cercando la morte ■ un salto dalla finestra.

Tinivelli è adesso nel carcere delle Vallette, ma le sue condizioni fisiche ■ molto critiche, l'Aids gli provoca più di una infezion. ed è facile prevedere che presto potrà ottenere gli arresti domiciliari. E questo anche ■ i carabinieri della compagnia di Venaria sono convinti che l'intenzione fosse quella ■ uccidere. L'aggressore ha infatti prima tagliato i fili del telefono dell'ambulatorio, quindi infierito sul corpo della donna sino a quando ha avuto forza. Poi, ■ il medico riverso sul pavimento, ha persino goffamente cercato di cancellare le tracce più evidenti della sua aggressione, lavando alcune macchie di sangue. Infine è fuggito, chiudendo a chiave la porta di ingresso. Se Barbara Mietto ■ fosse riuscita ■ chiedere aiuto da una finestra, la ■ sorte sarebbe stata segnata.

Fra i medici ■ prima linea, quelli costretti ad affrontare pazienti in condizioni ■ tossicodipendenza spesso disperate, quest'aggressione ha destato allarme. Anche perché non si tratta di episodi eccezionali. Minacce e rapine, soprattutto per mettere le mani sui ricettari, sono relativamente frequenti. E non è neppure la prima volta che un medico ■ ■ accoltellato: proprio ad un pugno ■ chilometri ■ Borgaro, a Ciriè, nell'estate del '91, ■ dottor Aurelio Gualtieri, fu gravemente ferito da due giovani pregiudicati che si erano introdotti nel suo ambulatorio. Gli aggressori erano figli di una paziente, scontenti per le cure prestate.

L'episodio dell'altra sera ha trovato l'immediata solidarietà del Consiglio dell'Ordine dei Medici. Il professor Paolo Simone ha sottolineato «l'onestà e il coraggio di questa giovane sanitaria, che ha rifiutato di sottoscrivere la prescrizione di ■ psicofarmaco, incurante dei rischi ■ andava ■. Si tratta di un gesto che ha per noi un alto significato». Simone sollecita la stretta collaborazione delle forze dell'ordine: «Bisognerà studiare accorgimenti per limitare la pericolosità di taluni soggetti, che è facile pensare possano ricorrere a violenze, pur di ottenere farmaci utilizzabili come sostitutivi degli stupefacenti». Un rischio quantificato da decine di denunce presentate ■ polizia ■ carabinieri per furti subiti negli ambulatori e sulle vetture, durante gli spostamenti per le visite. «Molti di noi - ha concluso Simone - devono fare i conti con una realtà che presenta ogni giorno momenti di rischio personale. Vivono costantemente in trincea».

Angelo Conti
Carlotta Oddone

La dottoressa **Barbara Mietto**, accoltellata nel suo studio da **Giuseppe Tinivelli** perché aveva rifiutato di dargli le ricette

ASSISTENTI

L'ha ferita un pensionato

Era anche lei in prima linea, come il medico di Borgaro. Ed anche lei ha dovuto subire la folle aggressione di qualcuno a cui cercava ■ fare del bene. Sono stazionarie le condizioni di Elisabetta Bartolo, 58 anni, la collaboratrice domestica che da un anno ■ Comune inviava ■ Antogno Tamagnone, un vedovo, diabetico e malato di cuore, per tenere in ordine l'alloggio di via Mongrando 32. L'uomo, venerdì mattina, ha aggredito la donna, che era appena entrata in casa, ■ ciando a colpirla con un coltello. Solo l'intervento dei vicini ha evitato un tragico epilogo. Tamagnone si ■ poi lasciato andare ■ affermazioni che paiono ■ in dubbio la ■ sanità mentale. Quanto ad Elisabetta Bartolo, è ancora ricoverata presso la Rianimazione dell'ospedale San Giovanni Bosco, ma i medici sono ottimisti sul decorso delle numerose lesioni. Probabilmente ce ■ farà.

Agguato in strada a madre e figlia, poi il giovane tenta di salire nel loro appartamento

Dopo la rapina voleva svaligiare la casa

Arrestato con le chiavi prese dalla borsetta

Un tossicodipendente pluripregiudicato, non contento di aver appena rapinato un'impiegata, voleva svaligiarle anche l'alloggio ■ le chiavi trovate in borsetta. Lo hanno però preso i vigili urbani ■ nucleo giudiziario mentre si aggi- ■ nei paraggi della casa. L'arrestato è Alfredo Dimitri, senza fissa dimora. A 19 anni aveva ucciso un coetaneo, massacrandolo di botte per uno spinello. Condannato per omicidio preterintenzionale a tre ■ e ■ ■ di carcere, gli ■ stata concessa la libertà provvisoria ■ l'obbligo di firma ogni 15 giorni in ■.

In questi ultimi tempi, i vigili urbani dicono che oltre agli scippi si era specializzato anche in rapine a supermercati. Colpi effettuati da solo o con complici, utilizzando come ■ un taglierino ■ tappezziere con il manico di plastica gialla. Altra sua prerogativa: nascondersi il volto con ■ sciarpa scura e indossare un cappellino nero con la scritta in rosso inneggiante al gruppo rock dei Metallica.

Teresa Salcone, 56 anni, è l'ultima sua vittima. E' stata aggredita domenica ■ in ■ Pozzo Strada. Dopo una passeggiata stava rientrando a casa della figlia, Nunziatina, 31 anni, che aveva ■ sé la figlioletta di pochi ■.

Ricordano ancora terrorizzate madre e figlia: «Brandiva ■ lama. Sciarpa sul viso, berretto calato sugli occhi. Una furia. Urlava: "I soldi. Vi ammazzo. Vi sfregio"».

«Mi ha dato uno spintone, piegato il braccio. Voleva la mia borsetta - aggiunge Teresa Salcone -. Ho resistito. Per rabbia, non per le 30 mila lire che avevo. Però che paura. Minacciava di tagliarci la gola».

Ancora Nunziatina: «D'istinto ho protetto con le ■ la piccina che portavo nel marsupio. Quindi mia madre ha ceduto e il bandito è subito scappato».

Dimitri fugge con un'Alfa 164, risultata poi rubata, parcheggiata poco distante, ■ doppia fila ■ con il motore acceso. Superato lo choc, le derubate, oltre che alla polizia, telefonano a Gisella, l'altra figlia della Salcone. La giovane è nell'appartamento della madre, in via Saluzzo. Con lei un amico, Marino Giacchè, 27 anni «Attenti - avverte ■ le due donne appena affrontate dal Dimitri -. Un bandito si è appena preso soldi e chiavi ■ ca- ■.

L'intuizione si rivela vincente.

Alfredo Dimitri quando fu arrestato ■ prima volta e le due aggredite che raccontano la drammatica aggressione

Mezz'ora e Alfredo Dimitri suona al citofono in via Saluzzo. Gisella risponde. ■ chi è?» Sorpreso ■ tossicodipendente farfuglia: «Pubblicità», rinunciando al suo proposito.

L'amico di famiglia, Marino Giacchè, nel frattempo si precipita in strada. Riesce ■ vedere il malvivente allontanarsi a piedi. Transita ■ pattuglia dei vigili. L'uomo indica Alfredo Dimitri ai vigili, che lo arrestano mentre si dirige verso Porta Nuova.

In nottata i vigili recuperano l'Alfa «164» utilizzata dal ■ mane. E' in via Saluzzo angolo ■ Monti. Le chiavi sono invece state gettate via poco distante. Nella «164» c'è ■ sacchetto con il taglierino, il cappello e la sciarpa.

Da un successivo confronto emerge infine che il Dimitri ha razziato il giorno prima un supermercato: il «Di ■ Di» di via Cavallermaggiore. Un colpo da un milione ■ quattrocentomila lire.

Ivano ■

Individuato dai vigili urbani, era specializzato anche in assalti alle casse dei supermercati

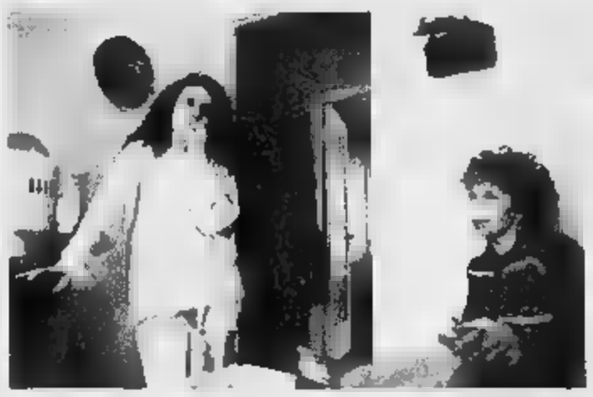

CUCINA SPERIMENTALE

Idee dell'ultim'ora per una «merenda»

QUALCHE idea, anche fuori tempo massimo cioè all'ultim'ora, per la merenda di Pasquetta, ■ me fa sempre piacere», aveva scritto Enrica, due mesi fa. «E sapete perché? Perché è ■ sorpresa e chi è in cucina deve ingegnarsi un po' arrabattandosi con gli ingredienti che ha a disposizione».

Mettiamo lei e le altre lettrici alla prova ■ qualche ricetta di Bianca delle conserve.

Una «terrina di carne». Si può usare qualsiasi tipo ■ carne (vitello, maiale, pollame) purché già cotta, ne serve un chilo. Tritarla con un mazzetto di erbe aromatiche, unire una tazza di besciamella densa, quattro uova, sale e pepe. Per rendere il composto più compatto si può aggiungere del parmigiano grattugiato ■ pangrattato. Ungere ■ terrina rettangolare ■ burro, disporre metà del composto, adagiarvi a ■ due carote (lunghe quanto il recipiente), ricoprire con il composto e livellare. Coprire con foglio di carta alluminio ■ cuocere in forno a bagnomaria per circa 30 minuti. Raffreddare ■ mettere in frigo. Al momento di servire, tagliare ■ fette spesse e guarnire il piatto con rondelle di uova sode ■ foglie di insalata.

Torta di patate e zucchine. Lessare in acqua salata 600 g di patate con la buccia per 30 minuti; affettare una ■ due zucchine secondo la dimensione, scottare in acqua bollente le fette, scolare e asciugare. Con queste foderare fondo ■ pareti di una forma tonda ben imburrata e cosparsa di pan grattato. Tagliare ■ dadini le altre zucchine (in tutto 500 g), a fettine ■ porro, rosolare in poco burro, salare, pepare, unire 120 g di panna, ■ pochi minuti ■ fuoco lento. Sbucciare le patate, schiacciarle, unire al purè le verdure cotte con la panna, una noce di burro e 60 g di parmigiano grattugiato. Versare il composto nella forma foderata di zucchine, pareggiare bene e piegare le fette di zucchine sul composto premendo un poco. Cuocere in forno già caldo a 190° per circa 15-20 minuti. Si serve anche fredda.

Piselli alla griglia. Disporre 300 g di piselli surgelati al centro di un foglio ■ carta di alluminio, insaporire con sale, un pizzico ■ zucchero, pepe ■ erbette in mazzetto, cospargere con fiocchetti di burro; fare ■ pacchetto e chiuderlo bene, appoggiare sulla griglia calda e lasciar cuocere per circa un'ora.

Ananas impanato. Asciugare le fette ■ ananas (va bene anche quello ■ scatola), metterle in una ciotola con un po' di Calvados e far macerare per almeno un'ora. Passare in uovo sbattuto, poi in polpa di cocco grattugiato o secco. Friggere in olio caldo, insaporire ■ poco sale ■ servire tiepide con bistecche di maiale alla griglia.

Costolette in gelatina. Portare a ebollizione ■ litro ■ brodo glassato con una cipollina, qualche grano di pepe, una foglia di alloro, un chiodo di garofano, e unire 4 costolette di maiale o nodini ■ vitello e far cuocere adagio per 40 minuti. Mettere 8 fogli di gelatina in acqua fredda ■ lasciarli almeno ■ minuti. Lasciar raffreddare le costolette nel brodo, poi filtrare il liquido, scaldarlo e sciogliere la gelatina ben strizzata. Unire un ottavo di ■ bianco secco. Velare ■ la gelatina il fondo ■ quattro ciotole a ■ delle costolette ■ far rapprendere in frigo. Decorare ■ fette di peperone arrosto e rondelle di uo- ■ sode, adagiare le costolette e coprire con il ■ della gelati- ■. Tenere in frigo ■ sformare al momento di servire con insalatina fresca. Si può fare anche in un'unica pirofila grande, ■ in questo caso sarebbe consigliabile tagliare la carne a pezzi più piccoli, mescolando maiale e vitello.

Patate a sorpresa. Sbucciare le patate (una o due per commensale), praticare ■ foro nella lunghezza, introdurre una fettina arrotolata di pancetta, o speck o mortadella ■ quel che si ha in casa, e qualche ago di rosmarino; mettere ogni patata ■ una pezzo di carta stagnola, salare e ungere con olio; avvolgere bene e cuocere sulla griglia ■ in forno, rivoltando, per almeno 30 minuti.

■

Pronto nuovo studio

Fisico ■ «La ■ ■ è un ■

La Santa Sindone di Torino potrebbe realmente risalire ai tempi di Gesù, secondo un sacerdote-scienziato francese che contesta i risultati delle analisi del 1988 secondo le quali il sudario risalirebbe ■ un'epoca compresa tra il 1260 e il 1390.

Secondo Jean-Baptiste Rinaudo, ■ sacerdote-biofisico di 67 anni, l'analisi potrebbe essere stata falsata ■ carbonio, che in un caso analogo ha «ringiovanito» addirittura di ■ secoli una mummia egiziana. Per datare il tessuto - secondo il sacerdote - «bisognava prima spiegare come si ■ formata l'immagine», che scienziati americani hanno dimostrato non ■ ■ pittura né disegno, ■ frutto di un'ossidazione della cellulosa del lino.

Partendo dall'ipotesi di ■ «irradiazione», Rinaudo ha ripercorso la catena delle ■ lità, seguendo un complesso procedimento che illustrerà in una prossima pubblicazione.

NOTIZIE dalle AZIENDE

Si ■ costituita Best Technologies, società di ricerca e sviluppo del Gruppo Bellucci

Ultima nata tra le società ■ Gruppo Bellucci, Best Technologies srl raccoglie l'esperienza di ■ anni di attività nel settore informatico ■ navigazione territoriale e ■ databases georeferenziati, per entrare con soluzioni innovative ed altamente sofisticate nel mercato nazionale ed internazionale ■ sistemi GIS (Geographic Information System). Tra ■ pochissime società piemontesi che operano in questo settore, riservato ad aziende di altissima specializzazione e grande capacità tecnologica, Best Technologies produce due famiglie di sistemi software dedicati alla gestione ■ territorio. Da un lato si trovano i sistemi nati ■ realizzare punti di informazione al pubblico, in grado ■ fornire informazioni turistiche, localizzazione geografica delle risorse richieste ed il calcolo dei ■ ottimi, anche applicando concetti ■ trasporto intermodale. Dall'altro lato Best Technologies realizza sistemi di aba■ statistica territoriale georeferenziata, rivolti a tutte quelle aziende nella quali la componente geografica ha un aspetto essenziale: Banche, Assicurazioni, Aziende di trasporto e distribuzione, società ■ filiali dislocate sul ■ torio, Enti Pubblici.

La ■ Technologies ■ ha sede in Torino, via Montecuccoli 7 e risponde ■ ■ mesi telefonici 011/53 02 30 - 56 11 ■ (8 linee r.a.). In e-mail: bestech@ibm.net

Il Girasole
boutique

La boutique uomo-donna Il Girasole di via Raffaele Cadorna 21, nata nel 1969 ■ da 27 anni al servizio ■ Sua clientela. Puntando alla qualità e come sempre al giusto prezzo presenta le nuove collezioni primavera-estate 96.

L'alta qualità Barilla da oggi costa meno

Il Gruppo Barilla sceglie l'alta qualità al prezzo più basso possibile
Il Gruppo Barilla ha annunciato una riduzione media del 12% sul prezzo dei più importanti prodotti che rappresentano oltre il 70% delle vendite. Ciò si traduce in ■ riduzione del 6% sulla totalità ■ business Barilla, Mulino Bianco e Pavesi.
Il costo ■ Barilla ■ questa operazione raggiunge il 13% se si aggiunge all'8% di riduzione dei prezzi, l'assorbimento del 5% di inflazione stimata.
Questi costi verranno coperti attraverso l'eliminazione degli oggetti promozionali e delle "raccolte punti" - che in ■ mediamente per circa il 7% sul prezzo ■ consumo - e da recuperi di efficienza già realizzati. Le promozioni ■ corso ■ ranno naturalmente portate a termine.
"Il nostro impegno - ha commentato Edwin L. Artzt, Direttore Esecutivo del Gruppo Barilla - è di offrire al consumatore prodotti di qualità superiore al prezzo più basso possibile. Il nostro obiettivo ■ di migliorare il valore dei nostri prodotti eliminando regali e raccolte punti che ormai interessano solo una minoranza dei nostri consumatori. Mentre le economie così realizzate, come ■ ■ maggiori efficienze andranno a vantaggio di tutti i consumatori."
"Certo - ha aggiunto Mr. Artzt - quando Barilla, alcuni anni fa, iniziò queste promozioni, si trattava di attività molto popolari ■ raccoglievano un alto numero di partecipanti. Oggi non ■ più così. L'80% dei consumatori Barilla ■ partecipa a queste promozioni malgrado paghino lo stesso prezzo di chi ■ riceve i regali. Inoltre, il consumatore di oggi è attento al valore dei prodotti come non lo è ■ stato. ■ Il valore è una combinazione di qualità e prezzo."
Barilla ha annunciato che non si tratta di ■ scelta temporanea, ■ di ■ ■ strategia di marketing della quale le decisioni appena illustrate ■ solo l'inizio. L'azienda ha varato un piano organico, articolato in cinque punti, che vede il consumatore al centro della ■ strategia:
- Proseguire nella riduzione di ■ costi che non aggiungono qualità ai prodotti per garantire nel tempo ■ rapporto ottimale tra qualità e prezzo.
- Effettuare forti investimenti volti ad accrescere l'innovazione e la qualità dei prodotti (bontà, salubrità, valori nutrizionali, capacità di rispondere alle nuove aspettative dei consumatori).
- Comunicare qualità e innovazione ■ prodotti attraverso una pubblicità informativa che ne descriva le caratteristiche.
- Continuare a rafforzare ■ collaborazione ■ la distribuzione, soprattutto ■ verso un forte miglioramento della logistica.
- Realizzare ■ intensa espansione all'estero con priorità gli Usa e l'Europa e programmi specifici per l'Asia e l'America Latina.
"Questa strategia - ha spiegato Guido Barilla, Presidente della Società - mira ad un rilancio globale dei nostri fattori di successo per accrescere il ■ vantaggio competitivo nei prossimi anni. Tutto ciò in una logica di continuità e valorizzazione dei nostri punti di forza storici: prodotto, qualità e attenzione al consumatore."

Il sonno del respiro

Si chiama apnea nel ■, è un disturbo dal rischio serio che sorprende un numero elevato di persone. Perché il respiro si addormenta, chi deve preoccuparsi e come? Se ne discute in un simposio specialistico a Milano.
Tra i disturbi della respirazione ce n'è uno poco conosciuto dal grande pubblico ma largamente diffuso e origine di patologie anche gravi: la cosiddetta sindrome delle apnee nel sonno. Il mondo scientifico prende ■ dall'ampiezza del fenomeno e avverte l'esigenza di un aggiornamento specifico sul tema.
Per rispondere a questo bisogno viene organizzato in questi giorni il simposio intitolato "La sindrome delle apnee nel ■, attualità e terapie" in programma il 16 marzo a Milano.
L'incontro ha ■ promotori, entrambi particolarmente attivi ■ campo dell'aggiornamento. Istituto di Clinica Otorinolaringoiatrica I dell'Università di Milano, di cui è direttore il coordinatore del simposio, professor A. Ottaviani, e il Centro Ricerche e Studi Amplifon, l'organismo autonomo fondato da Amplifon nel 1971 per promuovere gli studi in otorinolaringoiatria. Il simposio ha luogo appunto presso il suo Auditorium in via Ripamonti 131/133.
La sindrome delle apnee nel sonno interessa l'1% della popolazione adulta ma coinvolge addirittura il 15-20% degli anz■. Le conseguenze come è facile immaginare sono pesanti: malattie invalidanti, riflessi sulla vita lavorativa, complicazioni cardiovascolari, mortalità.
Ma ■ che cosa dipende questa sindrome? E soprattutto ■ riconoscerla per tempo, e come curarla? Scopo del ■ simposio è rispondere a queste domande, attraverso un programma che verte appunto sui meccanismi che provocano l'apnea nel sonno, le ■ ni tecniche diagnostiche e i molteplici mezzi di terapia disponibili.
Il simposio è aperto a specialisti di otorinolaringoiatria, neurologia, medicina interna, pediatria, chirurgia maxillo facciale. La partecipazione, gratuita, va comunicata direttamente al CRS Amplifon, via Ripamonti 131/133, Milano - tel ■/57472361, fax 02 57400384.

MERCOLEDÌ ■
I supplementi ■ LA STAMPA
Una settimana ricca di tutto

L'Unione Industriale: «Assomiglia ad alcune regioni tedesche e francesi»

Da Torino la sfida all'Europa

Punto di forza è la specializzazione

Torino assomiglia a alcuni Länder tedeschi. E' quanto sostiene l'ufficio studi dell'Unione industriale che ha elaborato una [illegible] sulla posizione della nostra città in Europa. Spiega il direttore dell'ufficio, Mauro Zangola: «In base al livello della ricchezza prodotta e al grado di specializzazione produttiva nell'industria, la provincia di Torino è accomunabile ad alcune aree dell'Unione europea».

Aggiunge: «Penso a numerose regioni tedesche (tra cui Bassa Baviera, Franconia Meridionale, Alto Palatinato, Giessen e Kassel in Assia e la Saar); alcune regioni e dipartimenti francesi (Alsazia, Rhône-Alpes, Haute-Normandie, Champagne-Ardennes, Seine-St-Denis, Doubs) e province delle Fiandre Occidentali e la provincia spagnola di Tarragona».

In sostanza, significa che Torino assomiglia assai di più alle regioni sviluppate che a quelle depresse. E lo dimostrano alcuni dati che sono altrettanti indicatori dello stato di benessere di una città. Il livello di sviluppo economico nella provincia, misurato dal reddito per abitante, risulta essere di 18.182 Ecu, pari a circa 28,9 milioni di lire. Una cifra superiore dell'11 per cento al dato italiano e alla media dei Paesi dell'Ue: più 16% se si considera la Comunità a 12 Paesi e più 14,5 rispetto alla Comunità a 15.

«L'area - spiega il presidente dell'Unione industriale Bruno Rambaudi - è caratterizzata da un alto grado di specializzazione industriale: la quota degli addetti all'industria sul totale dei settori supera il 40%, ed è maggiore di [illegible] terzo rispetto alla media comunitaria». E proprio la caratterizzazione industriale costituisce il punto di forza dell'economia locale, fortemente orientata all'interscambio con l'estero.

E' l'export, infatti, il vero motore della produzione [illegible]: lo scorso anno le esportazioni hanno superato i 30 mila miliardi, con un saldo attivo di oltre 10 mila miliardi sulle importazioni (che [illegible] stato di circa 20 mila miliardi). L'area torinese ha un saldo attivo [illegible] l'Ue di [illegible] 3 mila miliardi.

L'interscambio torinese si svolge in larga parte con l'Unione europea: in primo luogo Francia e Germania (rappresentano rispettivamente il [illegible] e il 16% degli sbocchi dell'export). Seguono la Gran Bretagna con l'8%, la Spagna con il 6. Torino manda in Europa per lo più mezzi di trasporto (40%), macchine e apparecchiature meccaniche ed elettriche (21%), apparecchiature per ufficio (9%). Ma in Europa e nel mondo partono dal Torinese anche tessuti, alimenti, vini (in Germania vengono esportate ingenti quantità di classico, apprezzatissimo vermut).

Come molte altre aree europee anche il Torinese ha subito dagli Anni 80 un declino occupazionale nei settori manifatturieri. Le persone in cerca di lavoro hanno superato il 10 per cento della popolazione attiva; un livello analogo alla media dell'Ue. Ma - sottolinea il dottor Zangola - desta qualche preoccupazione la disoccupazione giovanile che interessa oltre un terzo dei giovani tra i 15 e i 24 anni, contro poco più del 20% della media europea.

Aggiunge Zangola: «Il problema [illegible] disoccupazione [illegible] gran parte delle aree europee con caratteristiche di reddito e industrializzazione analoghe a quelle torinesi».

Su un dato Torino si differenzia: ogni anno perde in media il 2 per mille dei suoi abitanti, [illegible] in Europa la popolazione cresce dell'1,5 per mille. Precisa Zangola: «Si perde popolazione in tutto il Centro-Nord Italia; inoltre occorre ricordare che da tutte le metropoli la gente tende [illegible] allontanarsi verso soluzioni abitative meno [illegible] e in posti più vivibili».

Marina Cassi

Il presidente dell'Unione Industriale Bruno Rambaudi

«E' l'export il vero motore della produzione»

IL CASO

SONO TORNATI I VANDALI

Razzie notturne di fiori e vasi a una settimana dal mega-vertice

I soliti vandali colpiscono ancora. Appena la città [illegible] dopo-vertice ha, per così dire, abbassato la guardia (s'è dileguato l'eccezionale servizio d'ordine) [illegible] cominciate le razzie di fiori, vasi ed altri gadget da mega-vertice. Basta percorrere i ponti del centro vestiti a festa per rendersene conto: [illegible] ce n'è uno che si presenti esattamente com'era a fine marzo. Particolarmente «alleggeriti» risultano ponte Isabella e Vittorio Emanuele che sfoggiano parecchi vasi orfani di piantine fiorite.

Abbastanza deturpate anche le maxi-ciotole che ingentiliscono le fermate [illegible] tram in piazza Vittorio: «La tentazione di strappare un pezzo di composizione floreale e ficcarla nella borsa di plastica viene più naturale quando non si [illegible] ammazzare il tempo» spiegano sconsolati i tecnici del Verde pubblico. Ma intanto aggiungono: «L'anno scorso era andata pure peggio. Del resto non si poteva non mettere in conto».

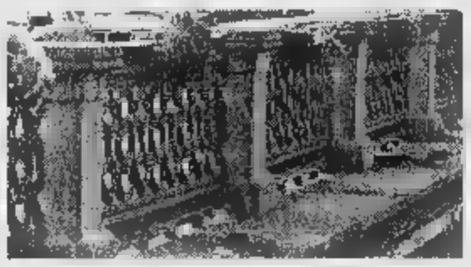

Molti «buchi vuoti» tra le fioriere sul ponte Isabella tradiscono i furti

Stessa tranquilla rassegnazione da parte dell'assessore all'Arredo urbano Gianni Vernetti, che fornisce pure una motivazione sociologica a queste manifestazioni di micro-vandalismo: «Il rispetto della cosa pubblica non è [illegible] che si impari o si insegni dall'oggi al domani. Torino per troppo è stata una città degradata, e una città in stato di semi-abbandono è difficile che ispiri rispetto».

Aggiunge: «Dopo aver migliorato lo spazio pubblico speriamo pure di aumentare il senso d'orgoglio dei torinesi di vivere finalmente in una bella città». Peccato che i bei portici rimessi a nuovo in piazza Vittorio debbano già ospitare orribili graffiti.

[e. min.]

EMERGENZA TRAFFICO

I numeri speciali dei telefoni sono 6568-531 6568-205 6568-252 I fax si inviano al 655-306

«Quei vecchi segnali che nessuno rispetta»

Molti lettori segnalano: troppi cartelli stradali sono ignorati da chi guida

Anche sotto Pasqua continuano, a buon ritmo, le telefonate di «Emergenza Traffico». Ai lettori che preferiscono scrivere, ricordiamo che il testo non devono superare [illegible] righe. Oggi cominciamo la raccolta di proteste dal problema della segnaletica ignorata: divieti di svolta oppure obblighi di proseguire diritto che nessuno rispetta.

VIA BORGARO. Piera A. scrive: «Faccio notare che in via Borgaro angolo via Val della Torre è istituito il senso unico ormai da decenni, eppure c'è sempre qualcuno che gira a sinistra pur di evitare qualche semaforo».

[illegible] IZZERA. «All'angolo fra corso Regina Margherita e corso Svizzera, c'è il divieto di svolta a sinistra. Sono anni che il divieto viene infranto e non si è mai visto un vigile» si lamenta Paolo [illegible].

[illegible] «Vorrei sapere perché all'angolo [illegible] via Stradella e corso Venezia non c'è mai un vigile che controlli il traffico perché ci [illegible] i soliti furbi che da sinistra si spostano a destra per svoltare tagliando la strada agli altri automobilisti» si chiede Laura F..

CORSO TRAIANO. Franco L. scrive: «Chi percorre via Pio VII e si immette in [illegible] Traiano, intralcia sistematicamente [illegible] traffico. Per eliminare il problema basterebbe un minimo di segnaletica a terra per incanalare e facilitare così chi si inserisce nel corso».

PIAZZA [illegible] «In piazza Zara lungo corso Moncalieri si contano tre semafori. Quello verso Moncalieri non viene rispettato da nessuno. Se è inutile togliamolo se serve, facciamolo rispettare» scrive Roberta D.

[illegible] «All'altezza della scuola Antonelli, il manto stradale è stato rifatto ma hanno dimenticato di ridipingere le strisce pedonali, con grave rischio per i ragazzi che escono [illegible] scuola» protesta Giorgio A.

RUMORE «In corso Siracusa quasi angolo via Boston due cunette ci permettono [illegible] contare i camion che passano facendoci tremare i vetri» protesta Luciano F.

[illegible] Protesta Simonetta D.: «Via Governolo continua ed essere occupata da auto in seconda fila. Anche davanti ai portoni».

La proposta votata all'unanimità dall'Ufficio di Presidenza di Palazzo Lascaris

Immigrati, il Polo si spacca in Regione

An: «Nessuno straniero nella consulta giovani»

La Consulta regionale dei giovani cambia statuto, si ispira alle analoghe istituzioni esistenti nell'Unione Europea, ma dentro la maggioranza di centro-destra che governa le istituzioni di Palazzo Lascaris nascono le polemiche. Il motivo? Per la prima volta un rappresentante indicato dalla consulta regionale dell'immigrazione avrà diritto di partecipare a pieno titolo alle riunioni del «parlamentino dei giovani». Alleanza Nazionale non gradisce e annuncia la presentazione di un emendamento per cancellare questa apertura. Di più, sconfessa la sua rappresentante nell'Ufficio di Presidenza del Consiglio regionale, Maria Minervini, che aveva votato a favore [illegible] con Agostino Ghiglia, capogruppo in Regione, va all'attacco degli alleati: «La maggioranza deve fare una seria riflessione sulle politiche regionali per l'immigrazione. In questo campo serve una posizione politica comune del Polo per le Libertà e non iniziative estemporanee».

L'idea di coinvolgere un rappresentante dei cittadini stranieri è venuta ad Anna Benso, segretaria dell'Ufficio di Presidenza del Consiglio regionale e delegata alle politiche giovanili. Per farlo la consigliera di Forza Italia si è ispirata alle più moderne realtà d'Europa. Lei spiega: «Si tratta di dare una voce e una possibilità di confrontarsi a tutte le realtà giovanili operanti in Piemonte, dunque anche ai giovani extracomunitari». Aggiunge: «Una presenza che diventa sempre più consistente, basta vedere le domande per la regolarizzazione presentate in questi ultimi giorni. Nel corso del Forum europeo del 29 marzo, poi, ho potuto constatare come anche nel resto d'Europa i rappresentanti dei giovani stranieri vengano coinvolti».

Anna Benso non pensava certo di scatenare le polemiche di An anche perché i poteri della Consulta non sono immensi, anzi si limitano praticamente alla possibilità di esprimere proposte sulle politiche giovanili decise dalla Giunta e dal Consiglio. Così lei replica: «L'idea è stata apprezzata dall'Ufficio di presidenza del Consiglio Regionale che l'ha votata all'unanimità, compresa la rappresentante di Alleanza Nazionale».

Ghiglia, però, non si scompone: «Quella della Minervini è stata una posizione personale. Alleanza Nazionale, infatti, non riconosce alle Consulte per l'immigrazione, compresa quella del Comune di Torino, nessun valore operativo né nessuna efficacia giuridica. Premesso questo, aggiungo anche che [illegible] mi sembra il [illegible] di prevedere la partecipazione [illegible] di un giovane extracomunitario. Per questo presenteremo un emendamento per abolirla».

[illegible] Benso e Agostino Ghiglia entrambi consiglieri regionali

Non è la prima volta che Alleanza nazionale si differenzia dal resto del Polo sulla questione dell'immigrazione. Era su [illegible] per lo stanziamento di 600 milioni approvato dalla giunta in favore delle associazioni che lavorano nel campo della solidarietà agli stranieri, era successo per il contributo a favore dei nomadi di Collegno. Così Ghiglia invoca «una politica comune del Polo per evitare di dare spazio a consulte e ad altre iniziative estemporanee che non servono né ad integrare né a garantire un innalzamento del livello di legalità».

Maurizio Tropeano

Polemica sul rifiuto delle corse al trotto nelle mattinate feriali a Vinovo

«Ma quei milioni ci servivano»

I proprietari di cavalli in disaccordo con l'ippodromo

Il rovescio della medaglia del diniego della Società Torinese a programmare corse al trotto nelle mattinate feriali, sta nella possibile perdita di denaro. Se «moralità» dell'ippodromo è salva, lo stesso [illegible] accadrebbe alle finanze delle scuderie.

Marcello Rinaldi, delegato dei proprietari di cavalli, ha respinto la «linea» dell'amministratore delegato Guido Melzi d'Eril. Il manager ippico aveva dichiarato la non disponibilità a programmare convegni di corse mattutini. Anche per ragioni di moralità, considerato il rischio di sottrarre il pubblico alle consuete attività produttive.

«Perché Melzi non ha considerato - controbatte Rinaldi - anche le ragioni dei proprietari? Avremmo potuto disporre di 300 milioni in più, tutta manna per le nostre boccheggianti scuderie. Siamo stati oggetti di [illegible] scippo, senza esserne [illegible] informati». Quanto alla moralità, le ragioni dei proprietari sono molto diverse: «Non c'è nulla di scandaloso nell'anteporre gioco e bilanci delle scuderie ad ogni altra considerazione. Compresa quella della qualità del pubblico. Le altre piazze dove [illegible] corre al mattino sono forse Sodoma e Gomorra?».

Marcello Rinaldi delegato dei proprietari di cavalli

Guido Melzi d'Eril ha fatto sapere di [illegible] inviato proprio ieri una lettera all'Unire in cui sollecita quell'ente a [illegible] ugualmente a disposizione dell'ippodromo di Vinovo i milioni che si sarebbero dovuti distribuire durante i convegni mattutini: «Gli stanziamenti per i premi al traguardo del '96 hanno acuito la forbice fra Milano (che avrà [illegible] incremento [illegible] miliardi) e Torino (cresciuto di un miliardo solo). Vinovo, in passato, ha mostrato di premiare nettamente la qualità, [illegible] dimostrano gli albi d'oro dei nostri grandi premi. Su queste piste [illegible] inoltre cresciuti autentici fuoriclasse, protagonisti in tutta Italia. Pensiamo di meritare ugualmente quel denaro».

Il contenzioso potrebbe sanarsi mercoledì, nell'incontro che è stato programmato a Vinovo fra la Società Torinese e le categorie. Una strada per mediare fra le ragioni dell'amministrazione e le istanze delle scuderie forse c'è. Anche se la tensione cresce e qualcuno minaccia scioperi a singhiozzo, a partire da maggio.

[a. con.]

La tua casa è pronta per te

... e non è soltanto una questione di metri quadrati.

- CIRIÈ
  Complesso Le Terrazze - Attico prestigioso, soggiorno, cucina, 2 camere, 2 servizi, cantina, box doppio.
- S. FRANCESCO AL CAMPO
  Rustico indipendente su tre lati, con ampio giardino. Possibilità di renderlo bifamiliare.
- S. FRANCESCO AL CAMPO
  Complesso Roma 2 villette aggregate. Appartamenti di soggiorno, 2 camere, cucina, 2 servizi, box cantina con possibilità di giardino privato.
- RIVAROSSA
  Terreni edificabili con P.E.C. e progetto approvato, PREZZO INTERESSANTE.
- S. FRANCESCO AL CAMPO
  Villa singola su 2 livelli con giardino privato. Consegna dicembre 96.
- VILLI'
  Appartamenti nuova costruzione di soggiorno, cucina, 2 camere, bagno, box e cantina. Camera, cucina, bagno.
- VENARIA
  Box doppio PREZZO INTERESSANTE.
- CIRIÈ
  Piano alto: appartamento di ingresso, cucina, 2 camere, bagno, ripostiglio.
- BARBANIA
  Prestigiosa villa in posizione panoramica. Villa su 3 livelli con ampio piazzale e 1500 metri di giardino. Possibilità di renderla bifamiliare. Rifiniture di prestigio.
- NOLE
  Appartamento di ingresso, cucina, 2 camere, bagno, ripostiglio, box, cantina. Completamente ristrutturato.
- TORINO
  Corso Cosenza - ultimo piano: soggiorno cucinotto, camera, bagno, con mansarda abitabile con bagno particolare.
- RIVALTA
  Appartamento in palazzina di Via Cadore: salone, cucina, 2 camere, doppi servizi, box auto.
- RIVOLI
  Box doppio possibilità magazzino.
- S. MAURIZIO CANAVESE
  Alloggi di nuova costruzione, varie metrature, pronta consegna.

LE OCCASIONISSIME:

- VOLPIANO Alloggio in piccola palazzina composto di ingresso, 3 camere, tinello, cucinino, bagno, 2 boxes auto, cantina, giardino.
- TORINO Via Martorelli: Ristrutturato, 2 camere, cucina, bagno, cantina. PREZZO INTERESSANTE.

Vi aspettiamo per offrirVi con serena professionalità la casa che potrà cambiare la qualità della Vostra vita.

MARTINETTO IMMOBILIARE

Via Torino, 164
San Francesco al Campo, 10070 (TO)
Tel. 011/924.44.32
Società di intermediazione e servizi immobiliari

O.M.L.A.B.

Ma i responsabili della scuola: gli spot non sono ingannevoli

Radio Elettra, nuovi guai

L'Antitrust contesta la pubblicità

Ritirate la pubblicità, può ingannare. Lo intima l'Antitrust al Centro studi Radio Elettra, il cui procedimento fallimentare si era iniziato a dicembre. Il Cepu (Centro europeo di preparazione universitaria) si è assunto l'onere di rilevare l'azienda che ora ha in affitto. Dice Salvatore Leggiero, del Cepu: «Quella pubblicità deve essere cosa vecchia, anteriore al nostro intervento».

L'Antitrust, Autorità Garante della Concorrenza e del Mercato, ha condannato i messaggi pubblicitari apparsi su doppio pieghevole all'interno di un settimanale e ne ha vietato, di conseguenza, l'ulteriore diffusione. Nel decidere si è ispirato ad una recente presa di posizione del Garante per l'editoria.

Che cosa c'era in quella pubblicità di grave? Innanzitutto l'informazione sui corsi di qualifica per operatore pubblicitario. Rileva la sentenza che Radio Elettra non è una scuola legalmente riconosciuta e parificata, ma il messaggio sul pieghevole non lo spiega chiaramente. E tace che «non è legittimata a rilasciare titoli con valore giuridico-legale». Inoltre, quando illustra i corsi «prospetta improprie assicurazioni di riuscita, frequentabili a tutte le età, che consentono di diplomarsi indistintamente in un anno». Mentre, ha rilevato l'Antitrust, «ogni corso comporta una determinata preparazione di base ed una differenziazione dei tempi di studio».

Un altro capitolo triste, nella storia di Radio Elettra, via Stellone 5, la scuola per corrispondenza più famosa d'Italia negli Anni 50-60. I primi segnali di decadenza negli Anni 80. Lo scorso dicembre, l'apertura del procedimento fallimentare, 3 miliardi di passivo, 35 dipendenti rimasti su 200. Un patrimonio di corsi e indirizzi di 16 mila allievi.

Del 6 gennaio quel patrimonio è in affitto al Cepu: ha riassunto i dipendenti, ha assicurato la continuità dei corsi. A giugno ci sarà l'asta. Il Cepu, che ha 70 sedi in Italia per preparare chi vuole laurearsi lavorando, parteciperà con la speranza di farcela.

«Non ci sono ancora rassicurazioni per il futuro, ma già abbiamo fatto investimenti su Radio Elettra - spiega Salvatore Leggiero che cura la pubblicità -. Un impegno finanziario pesante. Nella previsione di rilanciare accanto ai nostri corsi universitari anche quelli dell'Elettra». Assicura che i nuovi messaggi pubblicitari, già pronti per la diffusione, sono molto chiari. «Specificano che i corsi non hanno validità pubblica, ma possono invece servire come referenza di preparazione. Spiegano la metodologia didattica che si basa sullo studio a casa ed anche "on line" via Internet per chi è attrezzato, e sull'attività presso le sedi quando c'è bisogno di esperienze di laboratorio».

Maria Valabrega

Analisi dell'Agenzia per l'impiego

La cassa integrazione «nemica» delle donne

Sono 135 le imprese con esuberi In pericolo anche i colletti bianchi

Centotrentacinque aziende piemontesi che hanno chiesto, nel corso del '95, cassa integrazione per i propri dipendenti prevedono un esubero di manodopera di 3938 lavoratori, pari al 7 per cento degli organici. Sono le donne a avere un peso percentuale maggiore: tra gli eccedenti sono 1230 contro 1988 uomini. Le occupate sono 12.556 contro 40.359 maschi; il che vuol dire che le donne sono il 24% dei dipendenti, ma il 38% degli esuberi.

Questo dato è fornito da un'analisi sulle richieste di cassa integrazione straordinaria svolta dall'Agenzia per l'impiego del Piemonte che, da fine '94, è l'ufficio che svolge le istruttorie per la concessione della cig. Dallo studio emerge anche che gli impiegati e livello medio-basso (che sono nelle aziende interessate il 23% dei dipendenti) sono il 40% degli esuberi previsti. Ed è proprio in queste mansioni che è diffusa la presenza femminile.

Spiega Aldo Dutto dell'Agenzia: «Le indicazioni fornite dalle aziende circa il sovradimensionamento degli attuali organici indicano che è nell'area dei colletti bianchi che si registrano e si registreranno le maggiori tensioni anche se ancora gli operai a rappresentare il maggior numero di esuberi». Gli operai, infatti, sono stati oltre il 50 per cento dei lavoratori finiti in cassa.

Complessivamente le imprese che hanno presentato domande sono state 135, per un totale di 16.086 dipendenti coinvolti. Il motivo prevalente sono le difficoltà finanziarie (26%), seguite da crisi strutturale del settore e caduta delle commesse pubbliche. La concentrazione maggiore è nella provincia di Torino, dove è insediato l'80% delle aziende che hanno chiesto la cig; seguono Novara (9%) e Cuneo (4%).

Il numero maggiore di imprese è rappresentato da piccolissime unità produttive (meno di 50 addetti); subito dopo quelle medie (tra 100 e 250). Minore l'incidenza delle grandi. L'80 per cento degli addetti alle piccole imprese è stato collocato in cassa, contro il 27 delle grandi. Sono metalmeccaniche il 67% delle aziende che ricorrono alla cig; è difficilissima la situazione del settore legno e trasporti le imprese intendono collocare in cassa quasi tutti i propri addetti.

Complessivamente le imprese che ricorrono alla cassa integrazione hanno ridotto, in tre anni, gli occupati del 19%; che significa 12.129 posti di lavoro in meno. E' l'emorragia si concentra nelle grandi che hanno diminuito gli addetti di oltre 9 mila unità.

L'andamento del primo trimestre del '95 rivela una tendenza al calo delle richieste di cig in Piemonte, che nel '95 si erano concentrate per il 65% tra gennaio e giugno. **[m. cas.]**

IL CASO

UN ANIMALE DA TEMERE O DA SALVARE?

Avvistamenti sulle montagne cuneesi e torinesi, appello alla Regione

Attenti al lupo, è tornato

«Vogliamo una legge che protegga le greggi»

I primi esemplari sono arrivati nel Parco del Mercantour e in Alta Savoia, altri sarebbero stati avvistati (il condizionale è d'obbligo) nelle Valli Pellice e Susa, e in quelle cuneesi del Tanaro, Pesio, e uno (qui c'è la certezza) in quella dello Stura. Ora i responsabili del Parco delle Alpi Marittime, in collaborazione con il Wwf, si preparano al ritorno del lupo con una campagna di informazione che partirà nelle prossime settimane e prevede una mostra, proiezione di immagini, un concorso nelle scuole piemontesi e soprattutto incontri con chi vive e lavora in montagna. L'altro giorno aveva lanciato l'allarme l'assessore regionale alla caccia, Matteo Viglietta, in occasione di una apposita riunione. Ma ci sono realmente pericoli?

«Bisogna partire da due fatti: il lupo, in base a una legge degli Anni Settanta, è una specie protetta e dall'Appennino, in piccoli branchi, si sta espandendo al Nord - sostiene Patrizia Rossi, direttrice del Parco delle Alpi Marittime -. Bisogna prenderne atto e prepararsi all'arrivo di questi animali che, è bene ricordarlo, non sono un pericolo per l'uomo. Possono diventarlo per le greggi, soprattutto se abbandonate per mesi sui pascoli senza controlli».

In attesa del ritorno del «Canis Lupus Italicus» è nato il «Coordinamento Lupo Alpi Marittime» che sta mettendo in moto una serie di iniziative.

«Col Wwf abbiamo presentato un progetto alla Provincia di Cuneo da realizzare in collaborazione con l'assessorato alla Caccia e Agricoltura - aggiunge Patrizia Rossi -. La Regione deve promuovere una legge per i risarcimenti dei capi uccisi da carnivori». Oltre che eventuali pecore o capre che potrebbero essere attaccate dai lupi (che preferiscono la selvaggina e uccidono solo quanto serve e nutrirsi), la legge della Regione Piemonte dovrebbe tutelare i pastori dai danni causati volpi e faine. Un'altra legge dovrebbe affrontare il problema dei cani randagi «che, questi sì - aggiunge la Rossi - fanno stragi di pecore».

I lupi fino alla fine dell'Ottocento abitavano le vallate alpine del Piemonte. Ma considerati pericolosi e nocivi, che esisteva una «taglia» per il loro abbattimento. L'ultimo esemplare abbattuto di cui si ha notizia certa risale al 1914: un esemplare maschio che, impagliato, appartiene a un privato di Mondovì che lo ha messo a disposizione del Parco delle Marittime per fini didattici.

Una legge dello Stato ne ha poi decretato la tutela e, dalla fine degli Anni Settanta, partendo dal Parco degli Abruzzi, i lupi hanno esteso i loro territori arrivando nell'entroterra di Genova e Imperia, quindi nelle zone protette dal Parco del Mercantour, sul versante francese delle Alpi. Di qui in alcune occasioni hanno fatto «capolino» nelle valli piemontesi, tra Cuneo e Torino. Pochi avvistamenti, difficili da documentare, ma credibili perché arrivati da gente che di montagna, di animali, si intende: guardaparco, guardacaccia, pastori. Ora la campagna di informazione «per far conoscere il lupo», senza paure.

Gianni Martini

SAN SALVARIO

Presidio con un concerto jazz

Mobilitazione al quartiere S. Salvario solidale gli acquirenti degli alloggi dello stabile di Nizza angolo via Baretti vittime di un raggiro adesso all'attenzione magistratura. Ieri vi è stato un concerto jazz con presidio dello stabile: un modo per richiamare l'attenzione delle autorità cittadine, delle forze politiche «per dare un segnale fermo a quanti pensano a S. Salvario come a una franca dove si frantuma ogni regola della convivenza civile e della legalità». La vertenza delle vendite di alloggi finite in una presunta truffa contro la società Abitazioni Civili e per estorsione contro la società Pollux e Fulgor sembra spostarsi sul terreno della discriminazione sociale. «caso» si è scritto nei giorni in seguito ad esposto sottoscritto da alcuni acquirenti: Paolo Paolucci, Annisa Giachino, Elio Capella, Piera Beda, Felice Landi, Karen Costantino, Pasquale Addabbo, Giuseppina Gugliara difesi dai legali degli studi Galasso e Fiume. In sintesi gli acquirenti dopo versato grui anticipi alla Abitazioni Civili hanno invano sollecitato la medesima alla stipula dei contratti. Dopo mesi è stato loro comunicato che gli appartamenti stati trasferiti alla Pollux e Fulgor di Racconigi, società che avrebbe sollecitato, versamenti superiori ai prezzi pattuiti al momento dell'acquisto.

BIANCA&NERA

Aperte per turno oggi e domani

servizio continuato dalle 9 alle 19,30. Borelli, via San Donato 9; Borgarelli, via Madama Cristina 62; Castello, via Pietro Micca 2; Comunale n. 8, c.so Sebastopoli 272; Comunale n. 9, via Vandalino 9/11; Garelli, via Cardinal Massaia 45. Lagrange, p.zza Carlo Felice 9; Madonna della Pace, c.so Palermo 122; Minerva, v.le Mughetti 1; Rossano, c.so Montegrappa 55; Sant'Eraldo, via Arnaldo da Brescia 25; Santa Giulia, via Santa Giulia 38; Santa Rosa, via Di Nanni 42; Sonnacchiribbio, via Candiolo 31. Servizio notturno, dalle ore 19,30 alle ore 9: Bonisconiro corso Vittorio Emanuele 66; Maffei piazza Massaua 1.

con continuato dalle 9 alle 19,30. Aurora, c.so Giulio Cesare 24; Bulbo, c.so Racconigi 186; Comunale n. 1, c.so Orbassano 249; Comunale n. 2, via Gorresio 37. Frejus, c.so Francia 35; Gancia, via Asiago 35; Gottardo, largo Sempione 182; Madonna delle Rose, p.zza Galimberti 7; Porinelli, c.so San Maurizio 67; San Carlo, via Giolitti 2; Sant'Antonio, c.so Vittorio Emanuele 121, Serravalle, via M. Lessona 29; XX Settembre, via XX Settembre 87. Servizio notturno, dalle ore 19,30 alle ore 9: Bonisconiro corso Vittorio Emanuele 66; Maffei piazza Massaua 1.

Piantine e bancarella in quattro zone

Oggi in piazza Castello angolo via Roma, piazza Santa Rita, piazza San Carlo e parco Rufini, chiunque versi un contributo per sostenere la ricerca scientifica sull'Aids riceverà la piantina dell'Anlaids, autentico bonsai cinese, simbolo della manifestazione

LUTTO

E' morto Cogliandro ex assessore socialista

E' morto Antonino Cogliandro ex assessore socialista ai Servizi demografici nella prima giunta guidata dal sindaco Diego Novelli. Consigliere comunale dal 1975 al 1980, quando lasciò la Sala Rossa fu nominato sindaco all'Istituto bancario Sanpaolo, incarico tenuto sino a pochi giorni fa

Preso mentre fuggiva con l'incasso del negozio

Sorpreso da una pattuglia dei carabinieri mentre fuggiva da una panetteria con l'incasso, è stato arrestato Roberto Primerano, 26 anni, Beinasco, via Miraflori 21/a. Vittima è Mario Fresco, 46 anni, del negozio «Fresco-Freschissimo» di piazza Alfieri 3

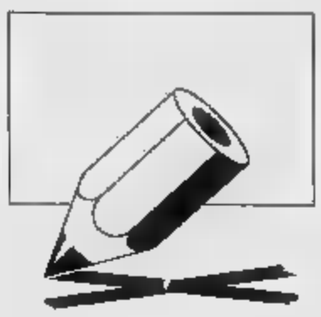

IL VOTO. Nel Collegio 5 il numero di chi cerca impiego è tra i più elevati della città

Tre candidati, tre sfide «anti-disoccupazione»

Giorgio Bissacco, candidato di An nel Polo per le Libertà, davanti al Continente di corso Grosseto; Dario Ortolano, schierato con il centro sinistra per i progressisti di Rifondazione, in piazza Stampalia. Alfredo Pollini, della Lega Nord, in via Chiesa della Salute. Quest'ultimo al banchetto federalista dei Carroccio, gli altri due ad arringare la folla, in una vigilia di Pasqua che per loro è campagna elettorale senza tregua fino al 21 aprile, per conquistare il seggio a Montecitorio nel collegio 5, che comprende la fascia Nord della città dalla Barca (ai confini con San Mauro) a Regio Parco, da Barriera di Milano, sino allo Stadio delle Alpi lungo corso Grosseto.

Pollini, Ortolano, Bissacco soltanto, perché il quarto contendente, Vincenzo Saturnino di Piemonte nazione, non è riuscito a raccogliere le firme necessarie. Tre candidati di fronte ad una popolazione di 114.644 abitanti nella stragrande maggioranza, l'81,58 per cento, lavoratori dipendenti, classe operaia che due anni fa, nel marzo 1994, diede la vittoria ai progressisti che adesso si riconoscono nella coalizione dell'Ulivo.

Secondo questa logica, che Bissacco e Pollini ovviamente contestano, parte favorito Dario Ortolano, segretario della federazione del Prc, un partito comunista che, con Bertinotti, ha siglato il patto di desistenza con il pds: «Pur di battere la destra». Parola d'ordine, quest'ultima, sulla quale Ortolano è più che convinto. Anche se per lui, il programma vero resta quello approvato dal Prc: riduzione dell'orario di lavoro a parità di salario che, comunque, s'inserisce puntuale in una realtà del collegio che riscontra il 6,34 per cento di disoccupati mentre la media cittadina si aggira sul 5 per cento); imposta patrimoniale sui grandi redditi e sulle grandi fortune, seria lotta all'evasione fiscale e contributiva per recuperare risorse utili al risanamento del deficit pubblico. Infine, la reintroduzione della scala mobile a difesa di salari, stipendi e pensioni, da un'inflazione strisciante ma reale sulla pelle di chi è a reddito fisso.

Bissacco, partendo dai programmi generali del Polo e di An (Repubblica presidenziale e meno tasse), s'immerge nella realtà della zona che, se sarà eletto, rappresenterà a Montecitorio: il riutilizzo delle fabbriche e delle strutture (per esempio la Manifatture tabacchi) per nuove attività artigiane in grado di battere la disoccupazione, favorendo l'apprendistato di nuove e vecchie professioni; lo sviluppo culturale della zona («Distaccamenti universitari dove c'erano officine»); controllo delle aree aperte al pubblico e dei giardini, utilizzando pensionati delle forze dell'ordine; riordino di una viabilità sempre più caotica, parcheggi; eliminazione dei torelli per l'acqua potabile in zone appartate; «Perché servono soltanto ai tossicodipendenti».

Pollini, dal fronte leghista, oltre a pensare alla riconquista di un lavoro stabile per chi l'ha perso, si batte contro l'immigrazione clandestina e contro chi commette reati. Afferma: «In questa zona c'è il campo dell'Arrivore, che, da quando è stato costruito, ha determinato - con i suoi ospiti - un incremento di furti in alloggio e sulle auto, di oltre il 50 per cento».

A quest'impegno, Pollini aggiunge «attenzione» ai problemi dell'ospedale Giovanni Bosco («Non è possibile che chi deve fare dialisi, estate e inverno, si debba spostare da un lato all'altro dell'edificio attraversando il cortile») e a quelli della grande distribuzione, promettendo che si batterà contro gli ipermercati. Senza tralasciare un piccolo-grande che spiega così: «Faccio parte della consulta cattolica con Irene Pivetti. E ai cattolici dico che le attuali divisioni fanno male a tutti noi».

Giuseppe Sangiorgio

LEGA NORD

ALFREDO

DATA DI NASCITA 22/12/1925
SEGNO ZODIACALE Capricorno
PROFESSIONE Psicologo
ULTIMA CARICA POLITICA Responsabile organizzativo provinciale della Lega
12 milioni netti l'anno
MOGLIE Defunta
FIGLI 1, Erik, 36 anni, traduttore
AUTO Citroen familiare
HOBBY Tennis
L'Inter
LIBRO LETTO "La perestrojka" di Gorbaciov
ULTIMO VISTO "Highlander"
PER CHIAMARLO tel: 1/5807370 oppure 5817371

POLO PER LE LIBERTA'

GIORGIO BISSACCO

DATA DI NASCITA 30/03/1955
ZODIACALE Ariete
Avvocato
ULTIMA CARICA Consiglio d'amministrazione del parco Lo Mandria
REDDITO 75 milioni lordi l'anno
MOGLIE Celibe
Nessuno
AUTO Peugeot 106
HOBBY Calcio e archeologia
Il Milan
ULTIMO LIBRO LETTO "Tractatus logico-philosophicus" di Ludwig Wittgenstein
ULTIMO FILM VISTO "Va dove ti porta il cuore"
PER CHIAMARLO 011/4347270

PROGRESSISTI

DI NASCITA 18/06/1952
SEGNO ZODIACALE Gemelli
PROFESSIONE Insegnante
ULTIMA CARICA POLITICA Segretario della federazione
REDDITO 1,7 milioni netti il mese
MOGLIE Silvana, 45 anni, impiegata
FIGLI 1, Ilaria, 19 anni, studentessa
AUTO Peugeot 306
HOBBY Passeggiate in montagna
SQUADRA Il Torino
ULTIMO LIBRO LETTO "Togliatti" di Aldo Agosti
ULTIMO FILM VISTO "Ragione e sentimento"
PER CHIAMARLO tel: 011/4373343

Il Collegio 14 (Rivoli, Orbassano, Airasca) con 127 mila abitanti è il più popolato della provincia

Lavoro e ambiente, i problemi della cintura operaia

Le «soluzioni» di Plastino (Polo), Lucà (L'Ulivo) e Chiesa (Lega)

Il collegio 14 della Camera è il più popolato della provincia: 127 mila abitanti dislocati in una zona che va da Rivoli a Airasca passando per Orbassano.

Una realtà a forte insediamento produttivo, dove, quindi, sono acuti i problemi della crisi dell'occupazione. Il 78 per cento degli occupati è un dipendente, e quasi il 58 per cento nell'industria. Le donne che lavorano sono il 36,4%, le casalinghe il 31,7.

Il deputato uscente è Paolo Manunzio di Forza Italia. Non si ripresenta nel collegio e il Polo per le libertà schiera il medico Vito Plastino di Forza Italia. Riflette sui problemi del lavoro: «Le speranze di «occupazione» sono nella piccola impresa e propongo di incentivare le assunzioni con sgravi sul plusvalore».

Ma sono i temi della salute a attrarlo maggiormente. Spiega: «Nella zona occorrono tempi di attesa lunghissimi per fare alcuni esami, anche fino a sei mesi per un ecodoppler. Mi sembra una situazione inaccettabile».

Propone: «Occorre offrire una scelta tra pubblico e privato e credo che una parte della spesa sanitaria debba andare al privato, naturalmente controllato e convenzionato con la Regione». Se il San Luigi di Orbassano «deve diventare il secondo polo universitario» è necessario - per Plastino - creare «piccole strutture per prestazioni di media complessità».

Inoltre ritiene necessario realizzare centri di informazione e prenotazione nei Comuni sopra i 15 mila abitanti per evitare che dalla provincia i cittadini debbano raggiungere Torino solo per prenotare un esame. Accanto a questi provvedimenti propone di dotare ciascuno di una tessera sanitaria informatizzata.

Per l'Ulivo il candidato è Mimmo Lucà, ex dirigente delle Acli e deputato uscente. Indica due emergenze del collegio: «La prima è la disoccupazione che raggiunge in alcune aree il 14 per cento, una percentuale tra le più alte del Nord. La seconda è rappresentata dalle aziende a alto rischio di inquinamento».

Propone: «Una revisione della formazione professionale per adeguarla alle esigenze del mercato, l'introduzione di un orario di lavoro più flessibile che significa solo riduzione, ma anche part-time, ingresso e uscita a orario ridotto. Questo potrebbe valere per i giovani assunti e per le persone verso la fine dell'attività; una riduzione graduale dell'impegno, tra l'altro, sarebbe anche meno traumatica da un punto di vista personale».

Aggiunge: «Regione e Comuni devono favorire i servizi alle imprese, aiutare nell'accesso al credito, coinvolgere le aziende nella formazione professionale, adottare piani di rilocalizzazione e, per 3-5 anni, bloccare la grande distribuzione». Sull'ambiente dice: «Tra Orbassano e Rivalta ci sono molte aziende inquinanti; devono essere aiutate a rilocalizzarsi».

Ernesto Chiesa è il candidato della Lega Nord. Precisa che la premessa per la soluzione dei tanti problemi della zona sta nel federalismo. Sull'occupazione propone di rilanciare la piccola e media impresa e «non la grande che crea solo scompigli» favorendo «l'accesso al credito, semplificando l'opprimente sistema fiscale».

Sull'ambiente identifica i punti di crisi in alcune aziende inquinanti (ad esempio la Servizi industriali e l'Orna), nella grave situazione del Sangone e nella discarica di Beinasco. Conclude: «Sono contrario alle discariche, che poi vengono gestite dalla mafia. La soluzione sta negli inceneritori, ma occorrono piani di area per coordinare gli interventi».

Marina Cassi

Il 78 per cento degli occupati sono dipendenti (oltre la metà nel settore industriale)

Le donne che lavorano sono ormai la maggioranza rispetto alle casalinghe

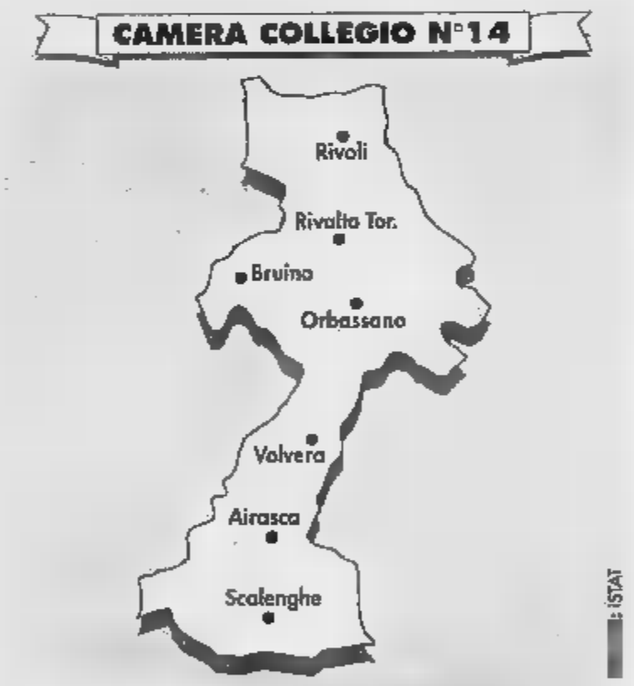

L'ULIVO

DOMENICO (MIMMO) LUCA'

DATA DI NASCITA 16/06/1953
SEGNO ZODIACALE Gemelli
PROFESSIONE Dirigente Acli
ULTIMA CARICA POLITICA Deputato
REDDITO 176 milioni lordi l'anno
MOGLIE Giovanna, 44 anni, direttrice didattica
FIGLI 2, Daniele, 16 anni, e Marco, 12 anni
AUTO Ford Escort
HOBBY Giardinaggio
SQUADRA La Juventus
ULTIMO LIBRO LETTO "Un luogo chiamato libertà" di Ken Follett
ULTIMO FILM VISTO "Braveheart-Cuore impavido"
PER CHIAMARLO tel. 011/9566027

POLO PER LE LIBERTA'

VITO PLASTINO

DATA DI NASCITA 14/06/1951
SEGNO ZODIACALE Gemelli
PROFESSIONE Medico
ULTIMA CARICA POLITICA Nessuna
REDDITO 75 milioni lordi all'anno
MOGLIE Non è sposato
FIGLI Nessuno
AUTO Lancia Y10
HOBBY Lettura, tennis
Napoli e Torino
ULTIMO LIBRO LETTO "L'Italia è un paese civile?" di Ottone
ULTIMO FILM VISTO "Braveheart-Cuore impavido"
PER CHIAMARLO tel: 011/4375068

LEGA NORD

ERNESTO CHIESA

DATA DI NASCITA 07/07/1936
ZODIACALE Cancro
PROFESSIONE Pensionato dirigente Fiat
ULTIMA CARICA POLITICA Consigliere comunale a Orbassano
110 milioni lordi l'anno
MOGLIE Valeria, 55 anni, casalinga
FIGLI 3, Alberto, 29 anni, Barbara, anni, Federico, 21 anni
AUTO Alfa 155
HOBBY Pittura
SQUADRA è tifoso
ULTIMO LIBRO "Più grande dell'amore" di Dominique Lapierre
ULTIMO FILM VISTO Non va al cinema
PER CHIAMARLO tel: 011/9017717

ELETTORALE

PAUSA DI RIFLESSIONE. Pausa di riflessione pasquale per numerosi candidati. Non riposa, invece, Marco Pannella, unico leader nazionale che continuerà il suo «tour de force» con due comizi in Piemonte: il primo alle 10,45 in piazza San Carlo, il secondo ad Asti. Carmelo Palma, inoltre dalle 15 alle 20, sarà in via Roma angolo piazza Castello. Gli altri appuntamenti.

L'ULIVO. Tapparo: Settimo, sede del pds. Rogna: Santena, ore 10, mercato dell'Antiquariato, Moncalieri, e alle 15 al mercato dell'Antiquariato.

VERDI-VERDI. Lupi, ore 16, viale Monti. Nerattini, ore 17, parco Ruffini. Alberto Lupi, 12, Cavoretto. Gianluigi Mariannini, ore 10,30, via Filadelfia 112.

POLO PER LE LIBERTA'. Plastino, ore 9-10,30 Rivoli e ore 11, Orbassano. Luciano Pianelli, ore 9, piazza Chiesa della Salute; ore 11, Chiesa di San Gioachino; 16 via Garibaldi. Silvana Fantini, 15, giardini di corso Toscana e ore 17 alla Tesoriera di corso Francia. Maria Grazia Siliquini, ore 9, Einaudi 23; ore 14-19 Pellerina. Scanderebech, Parco Ruffini (mattino) e Rignon (pomeriggio). Marina Mazzeo, parco della Mandria. Emilia Rossi, ore 16, Vittorio Emanuele. Piccioni, ore 15, parco Ruffini. Gallea, ore 10 mercato delle Pulci e Moncalieri.

PIEMONTE Renzo Rabellino e Riccio ore 10, piazza Madama Cristina; Pronzato, 10, piazza Gran Madre. Marchisio, ore 10, Moncalieri.

SOCIALISTA. Calisi e Semolini, ore 11, cimitero Monumentale.

NUOVE . Nevio Coral, Chivasso, 10, piazza d'Armi e ore 16 via Torino.

L'ULIVO. Sergio Chiamparino, ore 14, parco della colletta; Luigi Massa, ore 9, mercato di Bussoleno; Giancarlo Tapparo, ore 9,30, mercato di Caluso; Piero Fassino, 15, parco Chico Mendez, Borgaro; Sergio Rogna, ore 10, parco delle Vallere, Moncalieri; Maria Chiara Acciarini, ore 15, parco della Pellerina; Magda Negri, ore 10, parco della Mandria, Venaria, e alle 16,30 alla Sagra di Carmagnola.

NUOVE Nevio Coral, ore 15-18, via Torino e viale Vittorio Veneto a Chivasso.

LISTA !!. Carmelo Palma, ore 10-12, Palazzo Città; ore 15-20, via Roma angolo piazza Castello.

SOCIALISTA. Enrico Buemi, ore 14, Germagnano; Mario Calisi e Antonmario Semolini, ore 11,30, piazza Vittorio.

PIEMONTE NAZIONE. Alida Benetto, ore 8,30, Bussoleno. Gianfranco Morgando, 10, parco Di Vittorio.

POLO LIBERTA'. Silvana Fantini, 11-13 e 15-19, la Mandria. Emilia Rossi, 15-19, Braccini, Osasco, Bussolasco. Marina Mazzeo, ingresso parco La Mandria, Venaria. Bonansea, mattino, Bussoleno, pomeriggio, Bardonecchia.

Via al piano di recupero del borgo medievale: più facile risalire nel centro storico

Avigliana scopre le scale mobili

Individuati dai tecnici quattro punti strategici
Proposto un premio alle migliori ristrutturazioni

Il recupero e la rivitalizzazione del centro storico di Avigliana nell'obiettivo a medio termine degli amministratori guidati dal sindaco Claudio Chiaberge. Con l'approvazione del progetto preliminare della variante del piano regolatore, stanno andando in porto delle iniziative che cambieranno il volto del centro medioevale e dei vecchi borghi. Gli architetti Flavia Bianchi e Claudio Malacrino nel loro studio hanno individuato quattro punti strategici di collegamento la parte nuova e la parte alta città ed esattamente partenze nei pressi dell'antica Porta Ferronia, la scuola media, nella zona del parcheggio di Einaudi e da Laghi.

Nelle stazioni di partenza sono previsti ampi parcheggi e il dislivello della collina verrebbe superato con delle scale mobili o, nei punti più ripidi, con «Sarebbe un grosso vantaggio - spiega Claudio Malacrino - in questo modo libererebbe il centro storico dalle auto e l'accesso con i mezzi motorizzati potrebbe essere consentito ai soli residenti.

Un centro storico vivibile a misura d'uomo e la possibilità di apprezzare il patrimonio artistico della città. La rivitalizzazione del centro storico è possibile Flavia Bianchi pensa al potenziamento di piccole attività commerciali e artigianali: «La centrale piazza Conte Rosso, corso Laghi e via Garibaldi si potrebbero trasformare in caratteristici negozi specializzati, raggiungibili con pulmini-navetta».

Un'ipotesi che sta diventando realtà è l'inserimento di Avigliana in un piano regionale che prevede dei punti prestabiliti, con parcheggi autorizzati alle uscite dell'autostrada del Frejus, stazione ferroviaria e l'utilizzo di parte dei turisti di biciclette e speciali pulmini, dando la possibilità di raggiungere rapidamente le varie zone della città e i laghi. «Lo studio fatto realizzare dal Comune - precisa l'assessore all'Urbanistica Baldassarre Marceca - è rivolto agli abitanti del centro storico per agevolare i singoli interventi o dei piccoli piani di recupero». Tra le idee lanciate dal Comune per accelerare il recupero edilizio e di dare un contributo per pagare una parte delle spese di progetto e stabilire un premio da assegnare periodicamente alle migliori ristrutturazioni. Per eseguire lo studio completo gli architetti hanno rilevato casa per casa, fotografato le strutture, realizzato delle schede tecniche. In tutto catalogati 725 edifici di cui 172 fienili.

Il dato preoccupante dei rilievi effettuati è che quasi il 60 per cento delle case è disabitato e molte costruzioni, in particolare nell'area più vecchia, si trovano in totale degrado.

Giuseppe Mariano

centro storico previste iniziative per favorire le attività artigianali; sotto il sindaco Avigliana Claudio Chiaberge

Niente più code all'anagrafe

In piazza del Popolo è arrivata la prima macchinetta «Certiself»

Le lunghe code agli sportelli dell'ufficio anagrafe del Comune di Avigliana sono ormai un ricordo. Da qualche giorno i cittadini possono richiedere direttamente alle macchinette i certificati di residenza e stato di famiglia sia semplice che in bollo. Al momento il «Certiself» è stato installato in piazza del Popolo nei pressi del comando dei vigili urbani e nella frazione di Drubiaglio, nel vallo del campanile della chiesa parrocchiale.

L'ufficio anagrafe del Comune sta intanto inviando un tesserino magnetico per ogni capofamiglia che in caso di smarrimento può essere sostituito dal codice fiscale. Il costo dell'apparecchiatura è di 80 milioni, interamente coperti da un contributo della Cassa di Risparmio di Torino. Il servizio è in funzione 24 ore su 24 e gli aggiornamenti vengono fatti automaticamente ogni notte tramite un collegamento predisposto il computer centrale del Comune.

CRONACA & CITTÀ

Banditi assaltano Panda-market

Ieri alle 19,30 due giovani a volto scoperto e armati di pistola hanno fatto irruzione nel supermercato Panda market di via Monterosa 84. Bottino della rapina: 800 mila lire, consegnato loro dalla commessa Maria Luisa Cristauri che ha poi dato l'allarme ai carabinieri.

BARBANIA

Festa della pace in piazza Umberto

Organizzata dal «Notiziario Barbaniese» in collaborazione con la Provincia, le scuole elementari di Barbania e il team acrobatico «Pegasus» di Busano, si svolge oggi a partire dalle 12 la festa dedicata alla pace in piazza Umberto I a Barbania. La manifestazione culminerà con il lancio di una grande mongolfiera fatta di palloncini

Incendio danneggia una ditta di stampaggio

Un incendio, scoppiato ieri verso mezzanotte in via Cristoforo Colombo 26, a Poirino, ha distrutto un capannone e magazzino della ditta di stampaggi e di guarnizioni per auto «D.N.», di Francesco Frasc, via Alfazio 6. Per spegnere le fiamme sono intervenute tre squadre dei vigili del fuoco: l'incendio ha divorato un macchinario e 120 imballaggi

Arrestato dopo «colpo» in tabaccheria

Rapina una tabaccheria e viene arrestato dopo quattro: è successo venerdì a Claudio Rossi, 41 anni, residente a Nichelino in via Cacciatori 21/11. Alle 16 aveva estorto 400 mila lire a Maurizia Tiozzo, titolare una tabaccheria in via Colombetto 1 a Nichelino, minacciandola con una pistola. La denuncia della vittima ha portato al riconoscimento del malvivente, che è stato preso alle

Sorpreso con un bimbo tra i cespugli

Atti di libidine violenta e continuata su un bimbo di 10 anni. Con questa accusa è finito in carcere, Giuseppe Trapani, 26 anni, via Rosazza 4. Il pedofilo è stato sorpreso dai vigili urbani, nascosto il minore dietro un cespuglio sul Lungopò Antonelli. Da una prima confessione dell'arrestato, sembra che anche altri minori abbiano subito lo stesso tipo di attenzioni morbose.

Consorzio per diplomi universitari di Economia

Firmato l'altra sera nella sala di rappresentanza del Comune di Pinerolo il documento che sancisce la fondazione del fra enti privati e Comuni e che porterà a Pinerolo i corsi per conseguire i diplomi universitari della facoltà di economia

IL CASO

VIABILITA' E BUROCRAZIA

Il sindaco contro la Provincia: «Una situazione incredibile»

La «variante» fantasma

Azeglio, è finita ma nessuno la apre

Oltre mille abitanti di Azeglio, e con loro centinaia automobilisti e camionisti, guardano ogni giorno alla periferia paese, dove i campi sono tagliati da una striscia d'asfalto lunga circa un chilometro. La loro speranza, ormai da anno a questa parte, è sempre la stessa: vedere gli operai della Provincia al lavoro per terminare la sospirata circonvallazione: quel tratto di strada, cioè, che unirà provinciale per Albiano a quella per Piverone, per liberare il centro abitato da un traffico insostenibile. E la loro speranza, ogni giorno, regolarmente delusa. Da mesi viene più dato colpo di piccone per finire la strada. La situazione dei lavori è, apparentemente senza un motivo plausibile, la stessa della scorsa primavera, quando mancavano soltanto più le opere considerate secondarie: la segnaletica (verticale el, l'illuminazione, il «tappetino» di usura sopra la pavimentazione, gli per i terreni agricoli.

Il sindaco, Pio Coda, non sa più a chi rivolgersi. Da un cassetto della scrivania tira fuori un fascicolo alto una spanna. Mostra i progetti, ma anche le lettere: «Le vede queste? Ci sono le sollecitazioni cittadini, che ricevo io, e ci sono quelle che ho mandato alla Provincia. Senza risposte». L'ultima è del 16 marzo scorso. In poche righe sottolinea come i lavori siano sospesi da un anno, e questo potrebbe tradursi come disinteresse, negligenza e spreco denaro pubblico. «Almeno ci dicano perché è tutto bloccato - insiste il primo cittadino -. Invece, niente; come parlare al vento». In paese le proteste aumentano di giorno in giorno. «Quella strada - si dice - non è uno sfizio, ma una necessità. Ad Azeglio c'è una grossa azienda, mulino, un deposito di latte, ci passano quelli che escono dall'autostrada al casello di Albiano: devono transitare tutti nel centro abitato, in tratti dove due macchine insieme non riescono a passare». Allo stato attuale dei lavori, inoltre, gravi problemi per i proprietari dei fondi: «La strada - spiegano - è rialzata rispetto ai terreni, e questo crea notevoli difficoltà per l'accesso con i macchinari».

Eppure l'estate scorsa i lavori, iniziati nel gennaio '94, sembravano essere in dirittura d'arrivo (dopo che stati involontariamente rallentati dalla magistratura di Ivrea, con l'arresto di diversi funzionari della Provincia per l'inchiesta sul Ponte Ribesi. A luglio l'allora assessore alla viabilità Franco Campia era stato chiaro: «Ancora due settimane, e la strada sarà agibile - aveva dichiarato -, a causa delle ferie estive l'apertura slitterà certamente a settembre». Quasi dieci mesi dopo, ad Azeglio c'è chi la butta sull'ironico: «Settembre, sì. Ma chissà di quale anno».

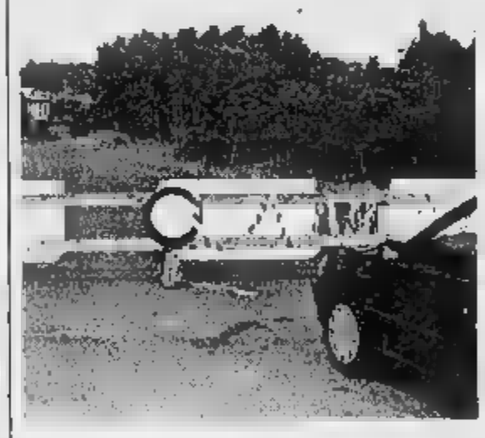

Continua ad essere bloccato il transito sulla «variante» di Azeglio; il sindaco è esasperato: «Doveva essere aperta settembre, la Provincia continua a vietarne il passaggio»

Revello

Se ne vanno le suore, costi troppo elevati

Rischia di chiudere l'asilo di Mappano

Rischia la chiusura l'asilo San Michele di Mappano, una struttura storica che ha ospitato intere generazioni di bambini e che ha sopperito alla mancanza di una struttura pubblica sul territorio della frazione. La notizia ha cominciato a diffondersi nei giorni scorsi, creando scompiglio e tensioni. Il parroco, don Giuseppe Ravasio, presidente del consiglio di amministrazione della struttura, è addirittura giunto a rassegnare le proprie dimissioni dopo un incontro burrascoso con i genitori dei piccoli utenti della scuola materna (circa una sessantina). In realtà il sacerdote non ha mai pensato di chiudere veramente l'asilo, anzi per sopperire al deficit continuo aumento e problemi finanziari causati dall'assunzione di personale laico, è attivato per reperire un ordine religioso che si sobbarcasse la gestione dell'intera struttura. I guai sono sorti circa un anno fa quando le suore della congregazione Figlie di Maria Ausiliatrice, che vent'anni occupavano dell'asilo, state ridispiegate sul territorio alcune religiose hanno abbandonato la comunità mappanese, garantendo, tuttavia, la loro presenza attraverso una forma di pendolarismo.

Ciò non è stato però, sufficiente a garantire il servizio e il consiglio di amministrazione è stato costretto ad assumere personale laico e i costi sono lievitati. Intanto qualcuno ha già proposto una raccolta firme contro la chiusura dell'asilo che se davvero dovesse verificarsi procurerebbe una serie di preoccupazioni non indifferenti cittadini. Di fatto nella frazione, sul territorio di Caselle, sono presenti soltanto alcune sezioni del nido ma per quanto la scuola materna i genitori sono costretti o ad iscrivere i propri figli a quella realizzata dal Comune Borgaro o ad emigrare verso Caselle e i paesi limitrofi. L'amministrazione casellese finora, dell'importanza che l'asilo San Michele riveste a Mappano ha offerto ogni anno un contributo, stanziando mila lire mensili per ciascun bambino, portati poi a 56 mila per il 1996, mentre il Comune di Torino offre alle scuole cattoliche un contributo di circa 90 mila lire pro capite.

(n. ber.)

Usl di Moncalieri

Prelievi solo su prenotazione

Prelievi del sangue immediati, senza bisogno di prenotazione. E' un nuovo servizio dell'ospedale Santa Croce a Moncalieri. D'ora in poi basterà rivolgersi all'accettazione, nel laboratorio analisi, con l'impegnativa del medico e sarà possibile effettuare subito il prelievo. «Un grande sforzo da parte nostra - spiega Giorgio Rabino, amministratore straordinario dell'Usl - un'importante comodità per gli utenti. Le difficoltà del personale ospedaliero nascerannno dall'impossibilità prevedere le affluenze. Siamo d'ora ci scusiamo per gli eventuali disagi dei primi tempi».

Il servizio è attivo dalle 7,30 alle 9 del mattino, nei giorni feriali: è necessario presentarsi a digiuno. Gli esiti dopo tre giorni. Continuerà a valere la prenotazione anticipata negli altri centri dell'Usl dove vengono effettuate le analisi del sangue (via Cavour e piazza Martiri). «Esiste anche il prelievo domiciliare - ricorda Rabino - è un servizio poco conosciuto. Occorre solo la richiesta del medico curante».

A Mercenasco

Auto contro bus rogazzo di 21 anni gravissimo al Cto

Un giovane ricoverato in coma al Cto e un altro grave a Ivrea sono il drammatico bilancio di un incidente successo la notte alla periferia di Mercenasco, nella curva all'uscita dal paese. Francesco Uzzo, anni, residente a Caluso in viale Europa 46, poco dopo le 4, tornava a alla guida della Fiat Uno. All'uscita da una curva è scontrato frontalmente con autobus di linea Sadem: Francesco Uzzo, soccorso dai volontari della Croce Rossa è apparso subito gravissimo. Perito, seppur in modo meno grave, anche il passeggero della Uno, Danilo Uzzo, 20 anni, residente in a Caluso in frazione Rodallo. Cugino del conducente, militare di leva in libera uscita, ha riportato numerose ferite e fratture che però destano particolare preccupazione. Illeso l'autista del bus, Antonio Geraci, 27 anni di Torino.

San Raffaele Cimena

Regione inserisce il ponte sul Po piano triennale

Il Consiglio regionale nell'approvare il piano stralcio triennale '97-'99 delle opere viarie comprese nel territorio regionale, nell'allegato «interventi privi di progettazione esecutiva» ha inserito la costruzione del ponte sul Po tra San Raffaele Cimena-Gassino (statale 590 Valle Cerrina) Brandizzo (statale 11 Torino-Milano) collegamento alla provinciale Volpiano-Leinì. «Questo risultato, ottenuto grazie all'impegno delle amministrazioni interessate e dei comitati di cittadini attivi sul territorio - afferma il consigliere provinciale Andrea Fluttero, promotore questa opera - è solo il primo passo, anche se importante, verso il raggiungimento della meta finale della realizzazione di questo indispensabile ponte sul ». La realizzazione di questa opera darà più respiro ai centri abitati di Gassino, Castiglione San Mauro, oggi attraversati da oltre mila automobili al giorno, nonché collegamenti rapidi alle principali arterie.

A Grugliasco

Spostò impiegati La Cgil il primo cittadino

Sei mesi fa aveva trasferito cinque impiegati del Comune in uffici più idonei alla loro professionalità. Ora è stato «diffidato» dal segretario provinciale della Cgil Pierino Crema per aver commesso scelta «senza consultare in tempo i sindacati». Il sindaco di Grugliasco Mariano Turigliatto è senza parole. «Sono allibito - dice - ho informato tempo debito organizzazioni sindacali della mia decisione. Per sei mesi non hanno eccepito nulla. E ora la Cgil se ne esce con questa diffida. Non hanno reclamato i dipendenti, non riesco a capire perché lo abbia fatto un sindacato». Lo spostamento dei cinque dipendenti era avvenuto in funzione loro competenze. pensato - conclude Turigliatto - che una biologa lavora meglio all'ufficio ambiente piuttosto che all'anagrafe. Vorrei proprio capire dove ho sbagliato».

Settimo Torinese

Minaccia pensionato con una siringa «Tossico» arrestato

Un tossicodipendente, ieri mattina, è stato arrestato a Settimo dai carabinieri per tentata rapina. Le manette sono scattate ai polsi di Giovanni Mancina, 27 anni, personaggio noto alle forze dell'ordine, residente a Chivasso in corso Galileo Ferraris 92. Il giovane è mezzogiorno e mezzo, impugnando una siringa, in piazza Donatori è avvicinato al pensionato Potito Manenta, 67 anni, residente in via Palestro 20: «Questo ago è sporco di sangue infetto, dammi portafoglio o farai una brutta fine» ha detto.

L'uomo non si è lasciato intimorire e ha subito chiesto aiuto. Alcuni passanti hanno prontamente telefonato al 112: i carabinieri, guidati dal maresciallo Carta, si sono precipitati in piazza Donatori e hanno bloccato il rapinatore. Giovanni Mancina è stato rinchiuso alla Valletta.

Nell'agosto '95 erano stati colpiti mais e viti Caluso e altri sette paesi

Rimborsati i danni della grandinata

Anche agli agricoltori che non erano assicurati

Una gradita sorpresa, nell'uovo di Pasqua degli agricoltori del Calusiese: avranno i rimborsi per i danni arrecati alle viti al mais dalla violenta grandinata dello scorso 17 agosto.

Lo ha stabilito un decreto legge governativo, recentemente approvato, che modifica la precedente normativa secondo la quale non venivano elargiti i contributi per la produzione agricola non assicurata. «Da noi - spiega il sindaco calusiese, Mauro Chianale - il prodotto non assicurato raggiunge quasi il 70 per cento del totale. Per fortuna è stata riconosciuta l'eccezionalità dell'evento calamitoso: la grandinata ha danneggiato non solo l'uva, ma anche le viti che per alcuni anni non saranno in grado di produrre. Va dato atto ai parlamentari della di aver seguito con molta cura la vicenda. Ora, però, gli agricoltori che hanno avuto danneggiato almeno il 35 per cento della produzione lorda totale, devono affrettarsi presentare la richieste di risarcimento: hanno tempo fino al aprile».

Oltre a Caluso, sono sette i Comuni canavesani citati dal decreto come territori calamitati: Candia, Caravino, Mazzè, Montanaro, Strambino, Vestignè e Vische. I moduli per la presentazione della domanda possono essere richiesti ai rispettivi Municipi (a Caluso ci si può rivolgere all'Ufficio Protocollo, dal lunedì al venerdì, dalle 10 alle 12).

[m. sar.]

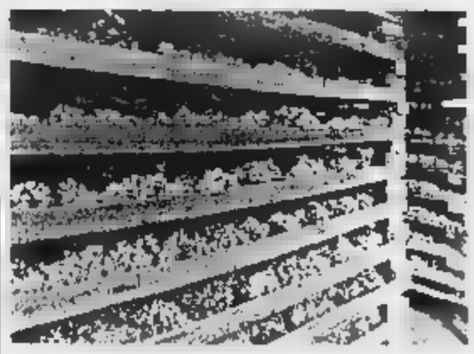

I grappoli di uva messi a seccare per farne Passito, uno dei vini a denominazione d'origine controllata prodotti nella zona del Calusiese

Calcio Eccellenza: solo 0-0 col Cerano e la vetta si allontana

Ivrea, occasione sprecata

Due pali e un rigore fallito nel recupero

Fermo il Campionato Nazionale Dilettanti, è stato il torneo di Eccellenza ad avere l'onore delle cronache. Dal Girone A ci si attendevano le maggiori sorprese, quelle che avrebbero potuto dare [illegible] alla classifica. Ma non è [illegible] nulla. E se c'è una squadra che ha buttato al vento una buona occasione per tentare di ridurre il distacco dalle prime in classifica questa è senz'altro l'Ivrea. Oleggio, Verbania e Ivrea hanno tutte e tre concluso gli incontri sul medesimo risultato, 0-0, rispettivamente contro Caltignaga, Sangiustese e Cerano. Gli eporediesi, quindi, debbono rinviare ad altra data il tentativo di scalata alle prime posizioni [illegible] dovranno anche rammaricarsi per ciò che hanno sbagliato nell'incontro di ieri: come il rigore accordato loro dall'arbitro al 92' per fallo di mano di un difensore avversario. Incaricato del tiro dagli 11 metri il bomber Pisosale che spedisce fuori.

E pensare che durante la partita gli eporediesi avevano anche colpito due pali [illegible] Mulazzi e Gambino. E ora dovranno anche guardarsi le spalle dal recupero della Sunese, che ieri ha messo al tappeto il Castellamonte. Per i canavesani un brutto passo falso, soprattutto perché adesso sono stati raggiunti a metà classifica da un folto gruppo di squadre e sarà bene mettere un po' di punti in cascina per evitare di trovarsi in guai più seri.

Per quanto riguarda il girone B, l'Alpignano non è riuscito a ripetere ieri pomeriggio la bella prestazione di mercoledì scorso [illegible] la Sanremese che le è valso il passaggio ai quarti di finale della Coppa Italia di categoria. Opposti al Cuneo, infatti, i torinesi [illegible] sono andati oltre il pari contro una squadra che, in virtù della sconfitta della capolista Fossanese contro il Casale, vede ora ridotto il [illegible]o distacco dalla vetta a soli tre punti. Vero è che sono stati superati dai casalesi in classifica, [illegible] la lotta per il primato è ancora incerta e tutto può ancora succedere.

Chi invece non ha più molto da chiedere al torneo è il Chieri, ieri fermato in casa sul 2-2 dal [illegible] che si è visto tra l'altro privare dell'apporto dell'attaccante Zuzza, vittima di un incidente nel quale ha riportato la frattura dell'omero destro.

Boccata d'ossigeno per il Rivoli, vincitore per 1-0 sul Libarna. Con questo risultato i torinesi si tolgono dai bassifondi della classifica dove, purtroppo, è piombato il Carmagnola, sconfitto ieri sul terreno di un Venaria che ha ulteriormente migliorato la [illegible] posizione in classifica.

Decisamente compromesso, infine, il campionato del Piobesi. Ieri la nuova, pesante, sconfitta (5-1) sul campo [illegible] Novese non certo trascendentale quest'anno.

Domenica prossima sono in programma altri incontri di cartello: l'Alpignano sarà [illegible] scena a Casale, il Carmagnola a Cuneo e il chieri a Savigliano, chiudono il programma Piobesi-Rivoli, fossanese-Cavallermaggiore e Libarna-Venaria.

Sempre ieri si sono disputati alcuni recuperi [illegible] campionato di Promozione. Questi i risultati: nel girone B, per la 5ª di ritorno Sarrecogne-San Mauro hanno chiuso sullo 0-0. Nel girone C, per la 6ª di ritorno, Busca-Airaschese 1-1 e Pedona-Giaveno Coazze 0-0.

LA [illegible] MAURIZIO

Ieri pomeriggio si è giocata la decima giornata di ritorno del campionato di Eccellenza. Questi i risultati e la classifiche.
Girone A: Castollettese-Borgomanero 1-3 (5' Venegoni, 37' Dighera, 64' Andreolli, 85' Bobicel); Cerano-Ivrea 0-0; Juve Domo-Rivarolese 1-1 (71' Arnetoli, 87' Sesto); La Chivasso-S. Maurizio 3-1 (47' Falcitelli, 58' Cattalano, 69' e 90' Morettì); Mathi-Omegna 1-0 (42' Picat); Oleggio-Caltignaga 0-0; Sangiustese-Verbania 0-0; Sunese-Castellamonte 2-1 (34' Giavarra, 77' Muscolino, 90' Mastromonaco su autorete).
Classifica: Oleggio 52; Verbania 50; Ivrea 49; Sunese 45; Borgomanero 39; La Chivasso 35; Castellamonte, Caltignaga, Mathi 32; Rivarolese 30; Castellettese 29; Cerano, Omegna 28; Sangiustese 25; S. Maurizio 21; Juve Domo 18.
Girone B: Cavallermaggiore-Acqui 1-2 (43' Smeriglio, 47' Bonaldi, 93' Rovera); Chieri-Bra 2-2 (3' Migliore, 7' Castiati, 53' Fava, 75' Gagliardi; l'attaccante del Chieri Zuzza si è fratturato l'omero destro); Venaria-Carmagnolese 2-1 (23' Cusenza, 30' Scaravaglio, 74' Pignataro [illegible] rigore); Alpignano-Cuneo 0-0; Casale-Fossanese 2-1 (31' e 60' Luongo, 70' Tomasino); Rivoli-Libarna 1-0 (80' Longo su rigore); Novese-Piobesi 5-1 (16' Vallati, 17' Menia; 39' e 52' Vercellino, 69' autorete Cat Berro, 78' Bussalino); Trino-Saviglianese 0-1 (35' Amadu).
Classifica: Fossanese 54; Casale 52; Cuneo 51; Chieri 42; Novese 41; Alpignano, Acqui 39; Bra 34, Venaria 30, Saviglianese 28, Trino 27, Libarna, Rivoli 25, Carmagnola 21; Cavallermaggiore 17; Piobesi 13.

TORNEI [illegible]

Domani le finali delle principali manifestazioni pasquali

Il Toro fa la parte del leone

Granata protagonisti in ogni categoria

Si prospetta una Pasquetta tutta granata nei principali [illegible] giovanili che si concludono domani. Nel 17° Maggioni-Righi per Allievi il Toro è partito con il botto, vincendo 5-2 contro la Steaua Bucarest con doppietta di Chiumente e con reti di Schimberna, Grauso e Picco. La Fiorentino, inserita nello stesso girone dei ragazzi di Della Casa, non è stata da [illegible], battendo 4-0 i padroni di casa del Borgaro. La sorpresa è giunta però dal Venaria, capace di superare con [illegible] gol di Piazza i tedeschi di... Borussia Dortmund, mentre in serata la Juve ha regolato per 1-0 l'Udinese.

Granata sugli scudi anche nel settimo torneo Città di Vinovo per Giovanissimi: il Torino, nel girone di qualificazione, non ha fallito un colpo, vincendo tre partite su tre e mettendo in mostra individualità di rilievo come la punta Fratello, quattro gol e il mediano Lazzeri. Quasi tagliato fuori dalle semifinali invece il Barcellona, a vantaggio del Nizza Millefonti. Tutto secondo pronostico anche nella prima giornata del quarto memorial «Giglio Panza» per Giovanissimi, organizzato dal Vanchiglia: Juventus, Torino e Como hanno faticato non poco per battere per 1-0 rispettivamente Venaria, Lascaris e Barcanova. Tutto più facile invece per l'Atalanta che si è imposta 6-0 sul Lucento. Nel primo memorial «Uccio Baravalle» [illegible] Pertusa Millefonti per Minigiovanissimi si sono già qualificate per le semifinali di oggi (ore 18, campo Caduti del Lavoro) la Juventus, impegnata contro l'Asti, e la Saviglianese, che sarà opposta alla Pro Vercelli. Nella categoria Pulcini 86 il Toro ha mantenuto le promesse raggiungendo la semifinale dove lo attende il Barcanova, mentre la Juve è stata eliminata dando via libera a Ivrea e Nizza. Nella giornata di esordio del 5° Memorial «Paolo Valenti» per esordienti del Barcanova, il T[illegible] ha superato l'Asti per 1-0 e la Juve si è imposta sul Nizza Millefonti 3-0. Sempre sul campo di via Centallo si giocano oggi (ore 14,30) le finali del Pulcino di Pasqua: Toro-Pozzo Maina (Pulcini 87), Venaria-San Giorgio Chieri (Pulcini 86) e Cbs-San Mauro (Pulcini 85). [p. acc.]

[illegible] FLASH

Hockey: 6 gol [illegible] Cus nella Coppa Coppe

Goleada del Cus nel 2° turno eliminatorio di Coppa Coppe, poule B: A Gibilterra, i torinesi hanno battuto 6-1 (4 gol di Safonov, 1 di Serra e Saponaro) il Cobra Vienna e stamane (h. 10) sfidano gli irlandesi dell'Instonians per accedere alla finalissima di domani.

Sci: p[illegible] l'Uovo [illegible] di Sestriere

SESTRIERE. Sono stati 1300 i partecipanti in rappresentanza di cento sci club (otto dei quali provenienti dall'estero) al 16° Uovo d'Oro Cinzano, disputato ieri sulla pista Kandahar Alpette di Sestriere. Nella categoria Allievi, successi di Bianca Ricagno (Borgata) e di Hermann Casse (Sestriere), tra i Ragazzi si sono imposti Marta Piscitelli (L'Aquila) e Martino Leone (Sestriere), [illegible] i Cuccioli a segno Ludovica Fusco e Matteo Marsaglia, entrambi dello Sci Club Sansicario. Da segnalare infine le vittorie nella categorie Baby di Roberta Sarti (Bardonecchia) e Federico Casagrande (Sauze d'Oulx), tra i Baby sprint di Benedetta Cumani e Nicolò Mambretti di Bardonecchia.

Basket: oggi semifinali nel Trofeo Alessandria

Risultati della prima giornata del Memorial Andrea Alessandria, torneo di basket giovanile riservato alla categoria allievi: Cus Torino-Pallacanestro Moncalieri 100-83, Ipsa Collegno-Aosta 80-68, Ing Biella-Scavolini Pesaro 54-96, Stefanel Milano-Livorno 86-49. Alle 14,30 di [illegible] presso il Palasport di Collegno, si terrà un clinic per allenatori. A partire dalle 19, presso l'impianto di via Panetti a Torino, sono in programma le due semifinali.

Torneo di 4 contro 4 a Torino Esposizioni

Il 2° padiglione di Torino Esposizioni ospiterà il 16-18 aprile il 1° Torneo 4 contro 4 maschile. La manifestazione, organizzata nell'ambito di Mondobimbo, è riservata ai ragazzi nati fra gli anni '[illegible] e '86. Le iscrizioni, gratuite, verranno raccolte fino alle 19,30 di sabato 13 presso All American (v. Sacchi [illegible] a via fax presso l'Auxilium Torino (011/3854776).

Oggi ancora trotto, domani galoppo a Vinovo

Gli specialisti dello siepi per la Pasquetta al Tesio

Corse in piano e in ostacoli, da 1000 a 3400 metri. Dopo l'odierna Pasqua all'insegna del trotto, toccherà al galoppo caratterizzare il pomeriggio di domani, giorno di Pasquetta. Tecnicamente il piatto forte è il Premio Superga, una corsa in siepi per 4 anni. Il pronostico è incertissimo: piace il torinese Ortisei (con i colori della Ditali), soggetto già molto interessante in piano e imbattuto nelle due corse disputate quest'anno sulle siepi. Potrebbe continuare la serie, anche se l'esperto Kanabesh (terzo nel «Nenì da Zara») è un banco di prova severo. Un occhio di riguardo lo vuole anche il canadese Il Selvaggio, più che buono il debutto nella specialità e probabilmente ancora in progresso.

Un'altra prova in siepi è il sottoclou del pomeriggio: sono in pista soggetti di 3 anni, debuttanti nella specialità. Le voci di scuderia dicono che il migliore è Imco Incredibile, convincente nella prova di qualifica, ma i bene informati consigliano di tenere d'occhio anche Lady Moana, una figlia di Welnor con pochi riferimenti in carriera ma pur sempre allenata da Claudio Guadagnino, trainer che fa magia sugli ostacoli.

In piano c'è da vedere il Premio Federippodromi: Oncino, dopo il rientro, è atteso in crescendo di forma. Johnny Stecchino e Claro Que Si gli sono comunque vicini. I favoriti (inizio h. 15). I. Doctor Felix, Shaiton, Ghilardi. II. Imco Incredibile, Lady Moana, Romarin. III. Naga, Sevannah Song, Golden Mintage. IV. Ortisei, Kanabesh, Il Selvaggio. V. Sterpo di Sterpeti, Know The Way, Cresta Speedy. VI. Dow, Sanchez Cotan, Russian Hat. VII. Oncino, Johnny Stecchino, Claro Que Si. VIII. Ennio Quinto, Shaleel, Bergognone. IX (quarté). Masciago, Tom Tom, Bruno Viscovich, Impasse. [a. con.]

IMMINENTE A TORINO

IMMINENTE A TORINO

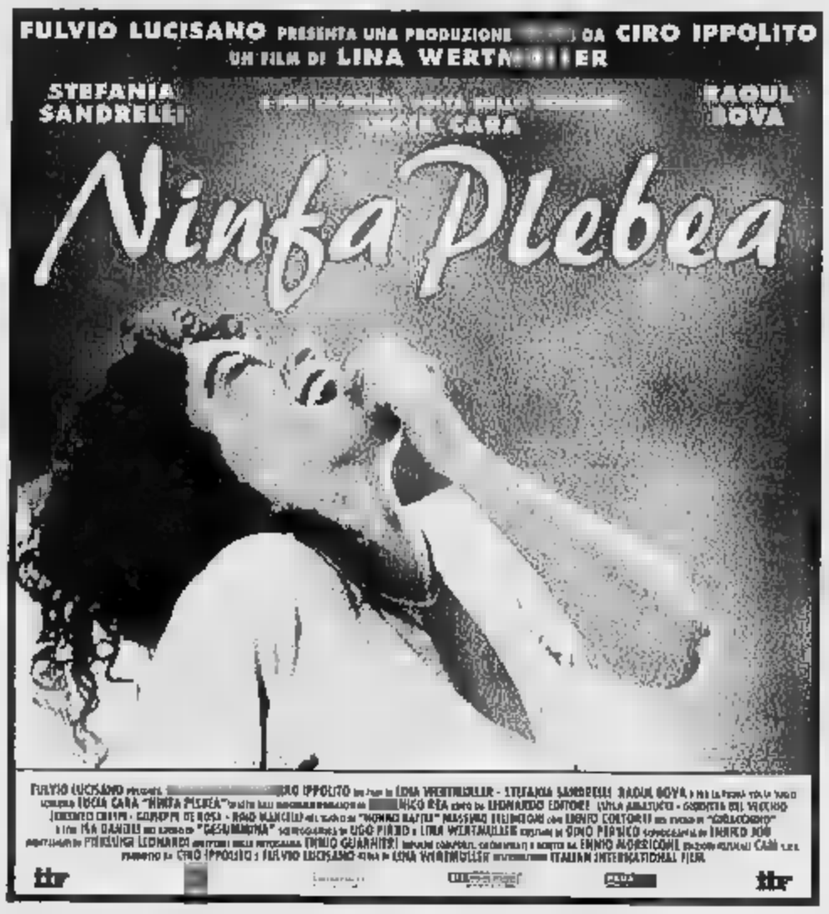

DORIA E FARO

«Tenero ed intelligente... un film tanto vitale e generoso è un segnale prezioso. Non sprechiamolo».
(F. FERZETTI - IL MESSAGGERO

Il mondo è tutto [illegible] FLIRT

MASSIMO 1

Una commedia dongiovannesca per niente sentimentale

LUNEDÌ tuttosoldi

I supplementi de LA STAMPA
Una settimana ricca di tutto.

Il panorama cinematografico è particolarmente ricco in questi giorni di vacanza

Una Pasqua davanti al grande schermo

E c'è anche «Jack Frusciante»

A sinistra Mel Gibson in «Braveheart», sotto Stefano Accorsi in «Jack Frusciante»

Sopra una scena del film «Toy Story» interamente girato al computer. A sinistra Al Pacino l'implacabile poliziotto che in «Heat» dà la caccia al maestro del crimine Robert De Niro

Dai cartoons agli Oscar alle pellicole d'azione o «giovaniliste». Nelle sale cittadine in questo periodo ce n'è per tutti i gusti

Una Pasqua con Mel Gibson, Robert De Niro, Sharon Stone. Il panorama cinematografico cittadino si presenta in questi giorni particolarmente ricco e variegato. I locali di prima visione contemplano infatti film per tutti i gusti: d'azione, per famiglie, commedie, d'essai. Ampia, quindi, la scelta per trascorrere una paio d'ore in piacevole sia oggi che il giorno di Pasquetta.

Bambini. Tre i titoli per i piccoli spettatori: il cartoon disneyano girato interamente al computer «Toy Story» (in cartellone al Capitol, Adua e Eliseo) le avventure dei giocattoli Buzz e Woody (bravo Fabrizio Frizzi nell'insolito ruolo di doppiatore); lo spettacolare «Jumanji» con mattatore un Robin Williams vittima di un gioco incredibile (Adua 200); il film fenomeno «Babe» con un porcellino protagonista (Kong)

Giovanilistici. Sono da venerdì in prima visione due pellicole che si rivolgono soprattutto ai giovani: la commedia americana «Ragazze a Beverly Hills» con cui Amy Heckerling, di cui ricordiamo il campione d'incassi «Senti chi parla», descrive la vita «da invidiare» di un gruppo di sedicenni fanciulle (Ideal) e il nostrano «Jack Frusciante è uscito dal gruppo» tratto dall'omonimo best seller di Enrico Brizzi e già etichettato come sorta di «tempo delle mele» Anni Novanta (Ambrosio, Eliseo).

Azione. Per gli appassionati dell'action movie, la scelta ricade su «Nome in codice: Broken Arrow» del talento orientale John Woo con John Travolta e Christian Slater in una vicenda di testate nucleari rubate (Vittoria), «Facile preda» caratterizzato dal debutto cinematografico della top model, nonché moglie di Richard Gere, Cindy Crawford (Reposi), «Money Train» (Nazionale Uno) con Wesley Snipes e Woody Harrelson (il marito di Demi Moore in «Proposta indecente») alle prese con una rapina in metropolitana, l'eccellente «Heat» con Robert Niro maestro del crimine e Al Pacino abile poliziotto (King).

Autore. Critica e pubblico d'accordo negli elogi a «Io ballo da sola» di Bernardo Bertolucci (Arlecchino, Etoile), a «Casinò» Usa Martin Scorsese (Lux), al talento visionario di Kathryn Bigelow in «Strange days» (Empire). Da segnalare, l'esordio regia di Anthony Hopkins «Augusta» (Studio Ritz, Lilliput) e il magistrale Al Pa- sindaco di New York in «City Hall» (Ambrosio).

Oscar. Successo nelle sale per le pellicole nobilitate un mese fa dagli Oscar: il pluripremiato (cinque statuette) kolossal epico «Bravehearte» diretto ed interpretato da Mel Gibson (cinema Fiammal), «Dead man walking» con Susan Sarandon miglior attrice per il ruolo della suora che si prende a cuore il caso di un condannato a morte (Ambrosio), «Via da Las Vegas» con Nicolas Cage alcolizzato (Centrale), «Ragione e sentimento» Emma Thompson e Hugh Grant mai così bravo nella riduzione per il cinema, firmata dalla stessa Thompson, di classico di Jane Austen.

Daniele Cavalla

Galleria Carlina

Con il MAC l'arte diventa «concreta»

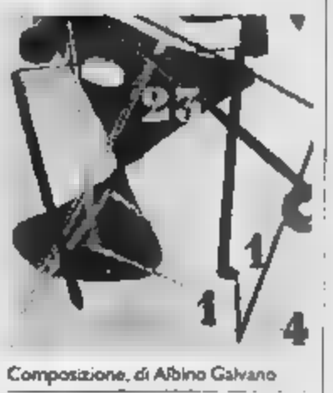

Composizione, di Albino Galvano

Arte della seconda metà del Novecento. Proseguendo nel programma legato all'area culturale torinese, la Galleria «Carlina» propone la pregevole mostra **MAC, Movimento Arte Concreta** Gruppo di Torino 1948-1957 (piazza Carlina 17/A, sino al 18 maggio). Accompagnata dal catalogo testi di Franco Fanelli e dati cronologici di Liliana Dematteis, questa rassegna rinnova l'incontro con gli aspetti di una pittura che, nel 1970, è stata puntualizzata da Giuliano Martano nella mostra «Arte Concreta a Torino» alla Sala Bolaffi. Fondato a Milano nel 1948 da Gillo Dorfles, il Mac vide l'adesione degli artisti torinesi con il manifesto firmato da Filippo Scroppo, Adriano Parisot, Annibale Biglione e Albino Galvano che ha scritto «Questa esperienza, se per verso mi appariva indispensabile nell'evoluzione del gusto, per altro diventava per me problematica, in quanto il concretismo tendeva a quelle esperienze di arte-oggetto e arte spettacolo che genereranno le molte forme, del trentennio seguente...».

Si afferma, in tale angolazione, il clima di dipingere caratterizzato, inoltre, dalle significative personalità di Paola Levi Montalcini e Carol Rama, che costituiscono, nota Franco Fanelli, «l'altra faccia della Luna». L'attuale sequenza racchiude la tempera «A Cesare Pavese» di Biglione e una serie di intense «composizioni» di Carol Rama, tra le quali alcune della collezione Montanella, la raffinata acquaforte «Incisione» e la tempera «Lettera» della Levi Montalcini e la tela «Forma ascendenti» di Scroppo, esposta alla Biennale di Venezia del 1952. Di Parisot, che nel 1953 ha organizzato la rassegna «Pittori francesi e italiani» alla Galleria Gissi, si ammiro «Pilota» e «Mezzo aereo», mentre di Galvano si segnala «Proposito», presentata all'antologica a Palazzo Chiablese, e «Composizione» del 1948.

L'Assessorato per le Risorse Culturali Chieri, ha promosso a Palazzo Opesso la mostra «Textures» (via San Giorgio 3, sino al 14 aprile, oggi aperta). Si tratta, sottolinea Francesco Ludola nel catalogo curato insieme a Sergio Agosti e Theo Gallino, di «viaggio nell'ordito della pittura», di una ricognizione nella trama di un dipingere rigorosamente astratto caratterizzato da «Racconto» di Davico e dalla tecnica mista Tancredi, da «La natura dell'acqua» di Ranbaldi e da «Extempere VI» di Dorazio

Angelo Mistrangelo

DOVE *andiamo*

LUX. Pluripremiato ai festival internazionali e osannato dalla critica, «Il palloncino bianco» dell'esordiente Jafar Panahi è passato pressoché inosservato nella nostra città. Il film, sceneggiato dal maestro del cinema Iraniano Abbas Kiarostami, racconta di una bambina che chiede ed ottiene dalla mamma i soldi per comprare un pesciolino e va al mercato per prenderlo. In seconda visione cittadina, è proposto oggi all'Agnelli (via Paolo Sarpi 117) per la rassegna cinematografica

Penultimo giorno al Massimo Due. Montebello 8, per assistere alle pellicole che contempla «Infiogia con colori» dell'autore polacco da poco scomparso Krisztof Kieslowski. Il programma odierno prevede 16.30 «Film blu» con Juliette Binoche 18,30 e 22.30 «Film rosso» con Irene Jacob e alle 20.30 «Film bianco» Julie Delpy. I biglietti costano 7 mila lire. Le pellicole è replica domani

Paola Dipietromaria esegue questa mattina alla Chiesa della Misericordia via Barbaroux 41, pagine di De Grigny, Buxtehude, Langlais. Prima note alle 11 prima della messa

La rassegna di cabaret in programma ogni fine settimana alla «Cricca del Ghigno» a Caluso (via Vittorio Veneto) prevede stasera lo spettacolo «Dorme dai piedi grandi». A proporlo è il torinese formato da Claudia Penoni, Laura Righi ed Emanuela Tamietto ride dalle . I biglietti costano 8 mila

MUSICA *dove*

a cura di FERRARIS

POGABE. Per la rassegna «Aprile dolce pogaro» stasera «El Paso Occupato» (via Passo Buole 47, 22) e hardcore tellurico con la cult band inglese Snuff riformatasi recente, con un album nuovo da presentare

STASERA. Nel deserto di appuntamenti «live» della sera di Pasqua, segnaliamo al «Miro» (strada Settimo 154, ore 22) il rock blues della Erika Band al «Miró» propone anche gioco, «Sogni volare», in premio un volo in aereo su Torino.

Balla il liscio oggi pomeriggio al palatenda «Ciak» di Grugliasco (parco Porporati, ore 15,30) con il trio Miori, mentre la è programma una festa latinoamericana

Festa etnica stasera anche al «Quartiere latino», via Principessa Clotilde 82, dove comunità africana festeggia Pasqua musiche e danze tradizionali e i dischi del deejay Poumy

Ancora stasera balli latinoamericani al «Sabor Latino» (via Stradella 10), al «Charleston» (via Cavalcanti 5), «Sololatico» di Nichelino (via Cuneo 16), «Frenetika Pasqua» nel pomeriggio (ore 15) al «Naxos» (piazza Guala 147) il deejay Ricky Martini, mentre in serata segnaliamo pure «Funky Jazz» il deejay Gianchy al «Bistrò» (via Reggio 13). «Underground music machina» all'«Hennessy» (strada Traforo Pino 23). «Rocky horror show» al «Sammy Davis» di Pinerolo

DOMANI. Concerto dell'Acoustic Blues Trio domani sera alle 22 l'«Arnold Pub» di Moncalieri (strada Baraúda 7/4). Sempre domani, balli latini al «Portes»: il circolo via Montebello 21 Inoltre che dal 12 aprile le del venerdì saranno all'insegna della age, intesa non soltanto come musica, ma anche come stile di vita, e dunque verranno presentate tecniche rigenerazione psicofisica quali il taoshiatsu, l'astrologia karma, floriterapia, in abbinamento con concerti adatti all'atmosfera particolare di quegli appuntamenti.

E' ormai quasi impossibile trovare ancora biglietti per il concerto che Vasco Rossi terrà venerdì al Palastampa, prima tappa del tour italiano. Nell'impianto corso Ferrara è stato montato il gigantesco palco, e martedì s'inizieranno le prove

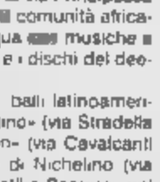

E' intanto confermato che Vasco tornerà a Torino il 21 giugno, e si esibirà allo Stadio delle Alpi: un primo quantitativo di biglietti per quello spettacolo è già arrivato nelle prevendite, andando immediatamente a ruba.

TERESA DE SIO. Saranno tre i concerti che Teresa De terrà al Folk Club (via Perrone 3 bis, tel. 537836) il 12, 13 e 14 aprile

CALIFANO. Franco Califano sarà in concerto al «Falco Rosso» (strada Settimo 30) la sera di venerdì 12 aprile.

Foto: Vasco Rossi

Per due giorni la strada si riempie di artigiani e spettacoli

Pamparato torna al passato

Gita tra gli antichi mestieri in mostra

Tra gli appuntamenti che rispolverano le antiche tradizioni popolari, la **Fiera degli antichi mestieri di Pamparato** è senz'altro uno degli eventi di maggior richiamo culturale e turistico. Sarebbe peccato mettersi in per raggiungere questa verde località del Monregalese (dall'autostrade Torino-Savona uscita a Niella Tanaro) che ripropone quasi intatta, il giorno di Pasqua e Pasquetta, la magia del passato. La manifestazione, nata nove anni fa e organizzata dall'associazione «Il Centro» con il Comune di Pamparato, Azienda di promozione turistica e Regione Piemonte, si snoda lungo la strada principale del paese «costellata» da una ricca di botteghe allestite nei cortili e negli androni delle case.

Sono oltre i mestieri rappresentati: gli artigiani, in «presa diretta» mostreranno le diverse fasi lavorazione, esempio, del rame lavorato all'uncinetto, di trompe l'oeil, di bambole e burattini in pezza. Sarà divertente, nonché istruttivo, osservare la nascita di maschere e sculture in cuoio, la confezione di cappelli la realizzazione di vetrate cattedrale. Quest'anno, poi, è prevista speciale sezione dedicata alla ceramica: gli esperti mostreranno la foggiatura degli oggetti il solo delle abilità manuali; il colaggio dell'impasto a base di argilla, la vetrificazione e la decorazione. Il tutto, condito da spettacoli itineranti trampolieri, fachiri e mangiafuoco del Las Vegas Group, esibizione di capoeira - antica danza acrobatica di origine rituale brasiliana -; performance mimo Fabulador e magia comica con Bebè. Ingresso lire, bambini gratis. Orari: dalle 14 alle 20; domani dalle 9.30 alle 20.

[e. d. s.]

Catalogo Pregliasco, ma costano decine di milioni

Con l'antiquario a caccia di libri rari

Viene un magone fare i conti in tasca e non disporre brevi manu appena milioni per portare a casa il Breviarum esemplato per Angelo Simonetta e Francesca della ricco miniature Quattrocentesche. Né, con salto cinque secoli, a 90 milioni i «Calligrammes» Apollinaire pubblicato da Gallimard (1930), superbo esemplare con 66 litografie di De Chirico, tirato in 131 esemplari, con legatura di Bonet, e firma dell'artista sul foglio di giustificazione. Sono titoli prestigiosi che compaiono **nel catalogo Pregliasco**, libraio antiquario che ancora una volta si presenta alla grande in questa Torino ricca di operatori e bibliofili in cerca di rarità e pagine di distillata eleganza antica e moderna.

Più quattrocento offerte da lustrarsi gli occhi. Saltabeccando, ecco le Naturalis Historia Plinio il Vecchio, edizione del 1473 (50 milioni) edito dagli allievi Gutenberg, Sweynheyro e Pannartz. Oppure in ambito veneto, intriga la raccolta di licenziose rime di Giorgio Baffo (1771), di limitatissima tiratura. L'Ottocento propone a oltre 16 milioni la prima edizione Pinocchio illustrata da Mazzanti Seguono secondo indice una decina di Bodoniane compresi i due volumi Manuale Tipografico (1818), testi di architettura, medicina, arte militare e una suite di autografi tra i quali una lettera Barbara Leoni (4 milioni) non compresa nell'epistolario curato da Pietro Paolo Trompeo per l'editore Sansoni (1954). **[p. p. b.]**

SS. Nome di Maria

Via Crucis diversa attraverso storia film e letteratura

Una Crucis diversa, fuori dai canoni tradizionali, con un occhio all'odierna «società dell'immagine». E' con questa convinzione che don Benito, parroco del S.S. Nome di Maria (via Guido Reni 96/140), ha allestito nella chiesa una Gran- mostra su Gesù Cristo. Al posto 12 stazioni della Via Crucis dei grandi pannelli che ripercorrono la vita il messaggio di Gesù attraverso i suoi influssi nella storia, nell'arte, nel cinema, nella letteratura, nella musica e nella fede della Chiesa. Percorrendo il perimetro si possono ammirare alcuni deliziosi disegni di bambini, circa 30 volti di Cristo di pittori famosi, una di libri e film sulla di Cristo, sculture e dischi a lui ispirati. Insomma un modo degno di meditare sulla fede. La mostra resterà aperta fino al 26 maggio. Da oggi, visita anche l'occasione per ammirare la nuova e coloratissima vetrata, opera di padre Costantino Ruggeri, noto creatore di spazi mistici».

Al Massimo Tre

I segreti del cinema «spiegati» dai protagonisti

Doppio appuntamento, in settimana, per i mestieri cinema. L'iniziativa, inserita nelle manifestazioni organizzate per il Centenario dell'invenzione dei fratelli Lumière, si propone di portare a contatto con il pubblico i protagonisti del cinematografico italiano.

Colpo il forfait di Margherita Buy, la rassegna riprende martedì con Franco Piersanti, compositore musiche da film («Paura e amore», «Bianca», «Porte aperte»). Segue la proiezione di una pellicola con la sua colonna sonora: «Lamerica» di Gianni Amelio. Come avviene la distribuzione dei film nelle sale è invece il tema affrontato mercoledì Paolo Ferrari, direttore della Warner Bros Italia. Dopo l'incontro, anteprima del thriller «Copycat».

Le due serate si svolgono Massimo Tre (via Montebello con inizio alle 21. L'ingresso libero.

APPUNTAMENTI *qua e là*

FELICE

La mostra «Maestri del Novecento: Felice Carena» (in esposizione alla Galleria d'Arte Moderna e Contemporanea, via Magenta 31) è stata prorogata fino al 14 aprile.

MUSICA SACRA

Domani sera alle 21 alla chiesa Sant'Ippolito a Bardonecchia concerto musica sacra delle corali Melezet e «Pio Michetti», diretta dal maestro Michetti Alnardi. Eseguiranno brani Bach, Haendel, Vivaldi, Mozart e Bruckner.

IN FRANCIA

Discese in canoa, kayak rafting domani, sui fiumi francesi, organizzate dall'Associazione Adventure. L'equipaggiamento viene fornito dall'organizzazione. Per iscriversi telefonare allo 011/89.82.844.

COMUNICARE

Martedì alle 21 all'Associazione Tre friendship, in via Ricasoli 22 D, verrà presentato il corso di «Comunicazione effettiva», rivolto alle persone che vogliono migliorare la propria quotidianità. La prima parte del corso sarà dal 12 al 14 aprile e la seconda 19 e 21. Informazioni allo 011/83.656.

SGUARDI NELL'OBIETTIVO

Alla Galleria Fotoimmagine, in via Tripoli 192, viene inaugurata martedì alle la mostra fotoreporter Renzo Miglio intitolata «Diario di un gagà: sguardi nell'obiettivo». Sarà aperta fino alla fine di aprile. L'iniziativa è del gruppo fotografico «La Mole».

Terza edizione di «Forumnaturae», il ciclo di conferenze organizzate Museo regionale naturali, mercoledì 10 aprile alle 17,30, al Centro Torino incontra (via Costa 8). Rosanna Caramiello parlerà sul tema «Ricerche archeopalinologiche e ricostruzioni storiche». Informazioni allo 011/432.44.44.

L'«AMORE VIOLATO»

La Federcasalinghe organizza mercoledì 10 aprile 15 al Centro Torino Incontra, in Costa 8, la presentazione libro Maria Rita Ponzi «Amore violato». Interverrà con l'autrice Edoardo Bellone.

Per la rassegna «Parole illustrate» primo incontro ciclo «Allegoria e arte nella cultura asiatica», realizzato dall'assessorato per Risorse Culturali e Comunicazione in collaborazione con il Cesmeo. Mercoledì 10 aprile alle ore 21 al Conservatorio, in via Mazzini 11, serata dal titolo «Sakura, sakura, canzoni popolari Giappone», Eiko Yamaguchi pianoforte e il soprano Hideyo Nagumo. L'introduzione è di Luciana Galliano. Ingresso libero.

VOLONTARIATO

All'Ugaf (Unione gruppi anziani Fiat) mercoledì 10 alle ore 10, in Dante 102, incontro con i promotori dell'Associazione Vela (Volontariato esperienza lavoro). Si parlerà sul tema «Il volontariato professionale al servizio delle aziende e giovani». Informazioni allo 011/696.34.35.

FEMMINILE

Nell'ambito dell'iniziativa «Operazione donna, corsi di difesa personale femminile», promossa dalla Circoscrizione 7, il 15 aprile dalle alle alla scuola media Olivetti, in Tommaso Agudio 22, si terrà incontro con Angelo Giglio, del Servizio Tossicodipendenze. Per informazioni telefonare allo 011/247.44.41.

Al Centro europeo «Studienkreis Italia», in via Baretti 48, cominceranno dal 15 aprile nuovi corsi di lingua inglese organizzati dal British institute. In programma ci sono stage riguardano alla preparazione per maturità, alla didattica per bambini ed anche alle esigenze dei turisti. E' possibile avere inoltre informazioni per corsi estivi all'estero. Telefonare allo 011/65.53.63

UFFICIO?

«L'ansia in ufficio» è il titolo dato che comincerà mercoledì 10 aprile, alle 19, al Centro Psicopedagogico Synergi, in via Monte Cervino 27. Si occuperà di offrire delle soluzioni a vive una situazione di disagio capi e colleghi nel luogo di lavoro. Informazioni 011/317.71.00

Dal 15 al 19 aprile al Centro Culturale Ceko-Italiano Doba, in via Accademia Scienze 11, si terrà un corso ricamo tradizionale boemo, e nello stesso periodo inizierà pure uno stage di decorazione uova pasquali. Per partecipare telefonare 011/544.884.

PER LE

Al Circolo Virtualia a Moncalieri, Pastrengo 58, per tutto il mese aprile ogni giovedì sera donne pagano l'ingresso e l'utilizzo dello spazio telematico. Informazioni più dettagliate allo 011/60.63.070.

TI AI

Prosegue fino al aprile Murazzi Po, arcate 18, 20 e 22. di Roberto Masotti «You tourned tables of 115 fotografici musicisti contemporanei. L'orario è dalle 16 alle .

TEATRI

AUDITORIUM GIOVANNI AGNELLI (Lingotto). Via Nizza . I Concerti del Lingotto. Martedì aprile 1996 ore 20,30 Deutsche Kammerphilharmonie. Direttore e violinista Gidon Kremer; Mendelssohn-Bartholdy, Sinfonia n. 12 in sol per , Concerto per violino e archi in re minore; Peteris Vasks, Musica Dolorosa; Arvo Pärt, Tabula rasa per , orchestra d'archi e pianoforte preparato. Biglietti in vendita: Box Office Italia, c/o Ricordi p.zza CLN 251, lunedì 15,30-19, da martedì a sabato 11/14,30 - 15,30/19; c/o Lingotto, via Nizza 294, da lunedì a sabato 14,30/19. Per i giovani sotto i 26 anni biglietti a L. 30.000 (disponibili 84 posti numerati) Inf. 011-561.1262 - 543.388 - 664.4537 - 664.4422. Il programma di sala contenente notizie storico-critiche sulle musiche e informazioni biografiche sugli esecutori è in distribuzione presso le biglietterie.

RITROVI

AL BAGATELLE SALA DANZE: Inaugurazione ore 15-21, orch. Danilo Ingresso e consumazione L. 10.000, tel. 551.11.56.
AMERICA MUSIC: . 447.7171. Da è festin! Domani: festa delle uova.
ARLECCHINO: ore 15,30 e 21 Rocky. Domani solo 15,30 Rocky.
BEVERLY HILLS Santhià 0161/935.243. Pom e sera orch. Walter D'Angelo.
CLUB 15,30 e Franco Orsini Colomba per tutti
CLUB 84: domani 15,30 e 21, colomba per tutti con F. Orsini.
DU PARC 521.5275: ore 15,15 il nostro liscio tradizionale, ore 21 si balla in allegria Renzo e I . Domani ore 21 Pasquetta con noi, grande pasquale, cioccolato a tutti.
GARDEN . 660.3443. 15,30 - 21 Pasqua noi, colomba a tutti con Maike e i Simpatici.
LA LUCCIOLA7 Provare per credere. Tel. 21 Teorema. 9000/11.000.
LE ROI: ore 15,15 e 21 Buona Pasqua a tutti e la Pasqua sarà sicuramente felice se la trascorrerete con noi.
PATIO+INVIDIA 661.4841. Ore 22,30.
TANGO SALA pomeriggio ore 15 sera ore 21/2, grande serata di Pasqua. Domani solo sera ore 21.
TROCADERO DANCING: via A. Doria 8. Piacevolmente insieme con i Bandarias. Ore 21. Pren. 562.09.68.
RISTORANTE MACUMBA (Pinerolo): pranzo di Pasqua L. 50.000. Pomeriggio danzante Tel. 0121/374.116.
S. GIORGIO (Borgo Medioevale): Piano bar La Piana canta Albertina, T. .

GALLERIE E

ARX (p. Savoia 4): Serena Leale.
DEL PONTE : Francesco Maiolo.

ASSOCIAZIONE PIEMONTESE GALLERIE ARTE

'800
BIASUTTI: Max Ernst.

lilliput E STUDIO RITZ

IDEAL

LUX

OLIMPIA

AMBROSIO

SUSAN SARANDON vincitrice dell'OSCAR come miglior attrice

KONG

VINCITORE DEL PREMIO OSCAR PER I MIGLIORI EFFETTI SPECIALI

REPOSI

La prima volta di Cindy sul grande schermo

Giocate con noi: http://www.WARNERBROS.it

VITTORIA

AMBROSIO

CORRUZIONE, AVIDITA', OMICIDIO...

Un thriller aggressivo prepotente

EMPIRE

KING

ALFIERI
da Martedì a Domenica 14/4
ANDREA
"Il seduttore"
di Diego Fabbri
con
CARLINA TORTA · ANTONELLA ATTILI · STEFANIA MICHELI
regia di GIANCARLO SEPE

BAGATELLE
15 e 21 INAUGURAZIONE
ORCHESTRA DANILO
INGRESSO E CENA TEL. 66.11.156

MITRO
Al fisso orch. POM: BEPPE CAROSSO
SERA: AL
Tel. 965.78.92

CHARLIE CHAPLIN 1

MIRA SORVINO
Vincitrice dell'OSCAR come migliore attrice non protagonista

MARIO e VITTORIO CECCHI
un film scritto, diretto e interpretato da
WOODY ALLEN
LA DEA DELL'AMORE

I SERVIZI *in Città*

NUMERI UTILI

Vigili del Fuoco	115
Carabinieri	112
Sede centrale	55.191
Polizia	113
Questura centrale	55.881
Prefettura	55.891
Vigili urbani	
Polizia stradale	56.401
pronto intervento	54.16.33
Corpo incendi boschivi	1678/07.091
Poste e Telegrafi	

SALUTE

Guardia medica.
Gratuito notturno 57.47
Croce rossa, servizio generico e pediatrico, 24 ore su 24, a pagamento 28.03.33
Croce verde Servizio pediatrico a pagamento
Centro antiveleni 683.76.37
Pronto soccorso dentistico, Molinette, (20-23)
Guardia ostetrica perm. S. Anna, 83961; Maria Vittoria, 43.93.111. Mauriziano 50.801.

AMBULANZE

Efiambulanze	116
Soccorso urgente	118
Croce Rossa	280.333
Croce verde	
Croce bianca	317.71.27

INFERMIERI
Asido 54.04.69; **Asir** ; **Aipe** 0337 22.94.80; **Aidasoro** 63.01.56; **Asido** 33.13.01; **Assist.** interni 839.75.25; 50.23.96 - ; **Auxilia** 749.59.50; **Ares** 0337.220.250; 771.59.30 - 771.80.47; **Spi** 242.19.04; **Croce bianca** ; **Piccolo servo** 660.32.63; **Siado** 437.17.30.

SOLIDARIETA'
Ass. Graziani Adelina contro la malasanità, 0360/55.41.20; **C. Cardiopatici,** 43.64.873; **Federazione Sportiva Disabili,** 52.11.261; **Tel. Azzurro** (051) 48.10.48; **Telefono** ; **Esprimersi** 43.43.700; **Stranieri** Ciscat, 53.39.52; **La Tenda** (Acc. stranieri) 56.22.165; **Bartolomeo & C.** 53.48.54; **Semig** 436.85.68; **Amnesty** Int. 817.05.30; **Intermagay** 43.65.000; **Gruppo** 814.27.11; **Agedo** (Assgenitori di omosessuali) 521.11.16; **Apice** (epilessia) 31.80.823; **Anapaca** (assist. ammalati cancro) 436.08.52; consum. 436.74.13; **Lotta AIDS** 43.61.043; **Gruppo** 43.54.749; **Città Insieme** 590.225; **S.O.S.** 13.000; **Tel. Rosa** 530 ; **emergenza anziani** lunedì-ven pom. e mar-gio-sab mat. 216.6041; **Filo d'Argento (anziani)** 1678-68.116. **Fondaz. Osteoporosi** 561.22.99 ore 10-12; 15-17.

MUNICIPIO	442.11.11
Certificati a domicilio	
prenotazioni	436.01.66
Inf. documenti	442.51.04
Telefono Viola	438.77.00
Canile munic.	262.12.16
Lega dif. gatto	650.2713
Protez. animali canile	812.28.94
	262.03.97
Lega difesa cane	262.09.02
Usl, serv. vet.	660.39.46

AUTO E STRADE

Soccorso stradale Aci	116
Europ assistance	

TRASPORTI ATM	167.019152
Ascensore Mole	817.0496
Filobus sul	888.010
Ristorium	
Tran. Superga	
AEROPORTI	
Caselle	56.76.361
	433.25.25
Milano	02.74.851

TABACCHI di sera: P. Nuovo; Belgio 4; G. Bruno 82; Filadelfia 57; Cibrario 19; Rilloli 11; S. II; Fiochetto 23; Ferrucci 38; Nizza 193; Napione 31; Dama 236/b; G. Cesare 81; Ormea 15; G. Barolo 5; Trapani 36. p. Castello; c. Orbassano 92.

BENZINAI Serv. not.
Agip, p. S. Gabriele de Gorizia; **Ip,** c. Giulio Cesare 220, c. Casale 292, l.go Palermo, str. Altessano 160; **Api,** Vercelli-ponte Stura; **Q8,** c. Giulio Cesare 276. **Esso** c. V. Emanuele 125. **Moncalieri,** corso Trieste.

EDICOLE
P.za C. Felice, hotel Ligure (ore 1); v. Nizza 1; c.so V. Emanuele-via Lagrange; c.so V. Emanuele-p.za C. Felice; p.za Statuto 16.

DI TURNO
orario continuato 9-19,30; 12,30-15 a turno chiusi: **via San Donato 8; v. M. Cristina 62; via P. ica 2; corso Sebastopoli 272; via Vandalino 9/11; via C. Massaia 45; piazza C. Felice 63; viale Mughetti 1; corso Palermo 122; corso Montegrappa 55; lla A. Brescia 25; via S. Giulia 38; via Di N. 42; via Candiolo 31.**
FARMACIE DI NOTTE
Servizio dalle 19,30 alle 9
c. V. Emanuele 66 538.271
p. Massaua 1 779.39.08

TRAME

A cura di CRISTINA CACCIA

AUGUST. Drammatico. [illegible] e con Hopkins, uno «Zio Vania» nel Galles di fine [illegible]. Un vecchio fattore che vive con la nipote, l'arrivo di un figlio «cittadino» che vuole vendergli la fattoria, una nuora troppo attraente, uno sparo. **[Lillipot, Studio Ritz]**

BABE [illegible] CORAGGIOSO. Commedia. Babe, porcellino [illegible] pregiudizi, intende diventare un maiale da pastore alla guardia del gregge delle pecore e [illegible] riesce con l'aiuto [illegible] cagna Fly. **[Lux]**

BRAVEHEART. Epico. Di e con Mel Gibson, [illegible] un kolossal sulla Scozia del 1300 e sulle gesta dell'eroe Wallace contro gli inglesi. 5 premi Oscar. **[Fiamma]**

CASINO'. Drammatico. Las Vegas [illegible] Settanta, un gangster (De Niro) si imborghesisce e si caccia nei guai per l'amore per un'avvenente signora (la Stone). **[Lux]**

CITY HALL. Drammatico. [illegible] Pacino è un sindaco di New York disposto a tutto per il potere, sulla sua strada, un giovane idealista. **[Ambrosio 2]**

[illegible] A MORTE. Drammatico. Una suora (la Sarandon, da Oscar) si prende a cuore la sorte di un condannato a morte (Penn). **[Ambrosio [illegible]]**

[illegible] AL VERDE. Commedia. Il problema del lavoro secondo Piccioni, con l'intellettuale Scarpati che [illegible] lo trova, l'idraulico Gnocchi che [illegible] ha troppo, la Buy che diventa prostituta a fini di lucro. **[Cristallo]**

LA [illegible] DELL'AMORE. Commedia. L'ultimo Allen è un [illegible] sportivo che adotta un bambino e vien preso dalla curiosità di sapere chi è la vera madre. **[Chaplin 1]**

FACILE PREDA. Azione. Il debutto sullo schermo della Crawford, avvocatessa perseguitata da attentatori misteriosi: l'aiuterà il poliziotto [illegible]. **[Reposi]**

FERIE D'AGOSTO. Commedia. Virzì manda in vacanza Orlando, la Ferilli, la Morante, Fantastichini a Ventotene: incontri e scontri, destra e sinistra, umori popolari e borghesia [illegible] spiaggia. **[Doria, Faro]**

IL FIORE DEL MIO SEGRETO. Commedia. Cortes e l'ultimo Almodóvar: storia di un figlio di una famosa danzatrice di flamenco, costretta per mantenersi a servire nella casa di una ricca scrittrice. **[Chaplin 2]**

FLIRT. Commedia. A New York, Berlino, Tokyo si ripete, con personaggi diversi, la stessa piccola storia d'amore e disamore, di gelosia e sbadataggine, commentata da testimoni occasionali. **[Massimo 1]**

[illegible] SHORTY. Commedia. Travolta è un criminale spedito a Hollywood per recuperare i soldi di un debito di Hackman, produttore di horror di serie B. **[Olimpia 1]**

HEAT. Poliziesco. Pacino, poliziotto volitivo, e De Niro, criminale disposto a [illegible] pur di non tornare in carcere, si danno la caccia nelle strade di Los Angeles. **[King]**

IO [illegible] DA SOLA. Psicologico. Una giovane americana capita in una villa in Toscana da parenti, in cerca del primo amore e per scoprire il mistero legato al diario di sua madre, morta suicida. Nell'abitazione c'è un variegato mix di persone. Alla fine della vacanza [illegible] è più come prima. L'ultimo Bertolucci. **[Arlecchino, Etoile]**

JACK FRUSCIANTE E' USCITO DAL [illegible]. Commedia. Dal bestseller [illegible] Brizzi (che disconosce il film), la storia di Alex, dei suoi amici, della sua vita «giovane». **[Ambrosio 3, Eliseo Rosso]**

[illegible]. Avventura. Un gioco magico rapisce [illegible] suo mondo fatato un ragazzino, poi lo «risputa» fuori con un seguito [illegible] selvagge [illegible] a soqquadro [illegible] città. **[Adua 200]**

MARY REILLY. Drammatico. La Roberts è l'affezionata governante [illegible] dottor Jekyll (Malkovich): paura e desiderio, orrore e fascinazione legano [illegible] donna al misterioso personaggio. **[Eliseo Blu, [illegible] 2]**

MONEY TRAIN. Avventura. [illegible] litigiosi poliziotti fratelli per adozione, uno [illegible] e uno bianco, sequestrano un treno portavalori. **[Nazionale 1]**

[illegible] Azione. Due piloti militari Usa (Travolta e Slater) devono trasferire due potenti bombe a [illegible] nucleare. Ma uno [illegible] loro, in realtà, [illegible] un'intenzione diversa. **[Vittoria]**

RAGAZZE [illegible] BEVERLY HILLS. Commedia. La vita quotidiana delle viziate ragazze dell'alta borghesia di Beverly Hills, guardata con [illegible] e ironia. **[Ideal]**

RAGIONE [illegible] SENTIMENTO. Commedia. Dalla Austen, la storia [illegible] due sorelle molto diverse riguardo a senno e sensibilità, nell'Inghilterra dell'800. **[Romano]**

SEVEN. Thriller. Successo Usa. Due poliziotti (Pitt e Freeman) [illegible] un serial killer (Spacey) che uccide seguendo i sette peccati capitali. [illegible] vedere. **[Erba 2]**

I SOLITI SOSPETTI. [illegible]. Il superdelinquenti in cella progettano il colpo del secolo. Un genio del male, una nave che esplode, [illegible] solo superstite a raccontare. Qualcosa non quadra: troppi misteri. **[Erba 1]**

STRANGE DAYS. Dramm[illegible]. Due giorni al Capodanno '99: una Los Angeles nera e piovosa alla «Blade Runner», violenza, [illegible], disperazione e una nuova droga [illegible] fa vivere [illegible] vita [illegible]. **[Empire]**

TOY STORY. Computergrafica. Dominatore ai botteghini Usa, è il nuovo lungometraggio animato della Disney [illegible] interamente al computer. Si narra di un [illegible] boy (Woody) e di un astronauta (Buzz). **[Adua 400, Capitol, [illegible] Grande]**

[illegible] SENZA DONNE. Commedia. I figli d'arte Alessandro Gassman e Gianmarco Tognazzi dal teatro al cinema con una storia di nevrosi, amori e disamori, al «maschile». **[Olimpia 2]**

[illegible] DA LAS VEGAS. Drammatico. Anche una città [illegible] Las Vegas può andare bene per incontrarsi e per vivere un amore: accade a Nicholas Cage (Oscar), alcolizzato all'ultimo stadio, e a Elizabeth [illegible], prostituta stuprata. **[Centrale]**

Applaudito concerto dell'Orchestra Nazionale Rai diretta da Lazarev

«Raymonda», i colori di Glazunov

In Prokofiev successo del pianista Mamikoian

Uno dei concerti più interessanti della Stagione Sinfonica della Rai è stato un po' sacrificato nella distrazione prevacanziera: musiche [illegible] diret[illegible] Aleksandr Lazarev, un direttore di grande comunicativa, cordiale come il suo gesto, preciso nei particolari quanto fervido e trascinante [illegible] disegno generale. I musicisti dell'Orchestra Nazionale della Rai, che si divertono un mondo a suonare con lui, gli hanno subito prestato un suono pieno di calore per la suite del balletto «Raymonda» di Glazunov, musica dalla pennellata larga e intensamente colorata, l'arcaismo [illegible] materia medioevale si esercita in evocazioni timbriche: l'arpa [illegible] posto del liuto dei trovatori e la celesta (eccellenti soliste rispettivamente Isabella Fassino e Paola Poncet); valzer e danze spagnole secondo la tradizione sinfonica russa, ma sul pericolo dell'accademismo vegliava il gusto agile di Lazarev.

Lo spirito del balletto penetra anche nel bellissimo (ma poco suonato) Primo Concerto per pianoforte di Prokofiev, specie nel sognante Andante centrale, serrato fra due movimenti di straordinaria vitalità ritmica. Molto bravo il solista, il giovanissimo pianista armeno Vardan Mamikonian che, a lungo acclamato, ha ancora suonato fuori programma la Toccata di Khaciaturjan: un'iradiddio di note ribattute e martellate. Ascoltare una Sinfonia di Ciaikovskij è sempre una fonte di gioia: nella Terza, detta «Polacca» solo per il movimento finale, si unisce anche il piacere per la pagina rara e poco eseguita. [illegible] cinque movimenti racchiude il meglio nelle tre parti centrali, quelle meno compromesse [illegible] la retorica sinfonica; la scelta timbrica è sempre calibrata e quasi corni dell'introduzione (una «marcia funebre» di curiosa leggerezza) hanno già il colore nostalgico delle «Danze norvegesi» di Stravinskij, poi ripreso nel «Bacio della fata». [illegible] due Scherzi, il primo «alla tedesca» è quasi un minuetto, il secondo è uno scintillante omaggio alla trasparenza di Mendelssohn; al centro la meraviglia dell'Andante elegiaco, che disciplina con miracolosa naturalezza una copiosa vena melodica: fagotto, corno, oboe soli, tutti hanno qualcosa di nuovo [illegible] dire, e gli archi, nelle loro rapinose volute fanno sentire imminente l'«Onieghin». Applausi trionfali per l'orchestra e per Lazarev che speriamo di rivedere sul podio al più presto.

Giorgio Pestelli

Alexander Lazarev che ha diretto l'Orchestra Nazionale Rai [illegible] Lingotto

PRIME VISIONI

[illegible] c. Giulio Cesare 67. Tel. 856.521 **Jumanji**, di J. Johnston, con R. Williams, [illegible] Hunt. Usa '95, [illegible] 38'. Or.: 15; 16,50; 18,40; 20,35; 22,30. Ingr. 10.000; [illegible] 7000.

[illegible] c. Giulio Cesare 67. Tel. 856.521 **Toy Story - Il mondo dei giocattoli** di J. Lasseter. Usa '95, 1h 32'. Or.: 15,30; 17,15; 19; 20,45; 22,30. Ingr. 10.000; Aiace 7000

[illegible] Solferino 2, tel. [illegible] Riposo

AMBROSIO MULTISALA 1. c. V. Emanuele 52, tel. 547.007 **Dead Man [illegible] - [illegible] a morte**, di T. Robbins. Pr. Oscar '96. Usa '95 2h 10'. Or.: 14,30; 17,10; 19,50; 22,30. Ingr. 1[illegible]

[illegible] MULTISALA 2. c. V. Emanuele 52, tel. 547.007. **City [illegible]**, di H. Becker, con Al Pacino, J. Cusack, B. [illegible], D. Aiello. [illegible] '95, 1h 45'. Or.: 15,30; 17,50; 20,10; 22,30. Ingr. 10.000.

[illegible] MULTISALA 3. c. V. Emanuele 52, tel. 547.007. **Jack [illegible] è uscito dal gruppo**, di E. Negroni, con S. Accorsi. Ita. '95, 1h 40'. Or.: 14,30; [illegible]; 18,30; 20,30; 22,30. Ingr. 10.000.

[illegible] c. Sommeiller 22, tel. 581.7190 **Io ballo da sola**, regia B. Bertolucci, con S. Cusack, J. Irons, S. Sandrelli. Ita./Ingh./Fra. '96, 2h. Or.: 15; 17,30; [illegible]; 22,30. Ingr. 10.000.

CAPITOL via San [illegible] 24. Tel. 540.605 **Toy Story**, di J. Lasseter. Usa '95, 1h 32'. Or.: 15,10; 17; 18,50; 20,40; 22,30. Ingr. [illegible]

CENTRALE v. C. Alberto 27. T. 540.110 **[illegible] da Las Vegas**, di M. Figgis, con N. Cage, E. Shue. [illegible] '95, [illegible] 52'. V.14. Or.: 15,45; 18; [illegible]; 22,30. Ingr. 10.000; Aiace [illegible]

C. [illegible] 1 via Garibaldi 32/E. Tel. 436.0723 **La [illegible]** [illegible] con W. Allen, [illegible] Sorvino, H. B. Carter. Usa '95, 1h 45'. [illegible] 15,45; 18; 20,15; 22,30. Ingr. 10.000.

C. [illegible] 2 v. Garibaldi 32/E. [illegible] 436.0723 **Il [illegible] segreto**, regia Pedro Almodóvar, con M. Paredes, J. Echanove, J. Cortes. Spa. '95, 1h 45'. [illegible] 16; 18,10; 20,20; 22,30. Ingr. 10.000.

CRISTALLO v. Gotto 5. Tel. 650.7100 **Cuori al verde**, regia di Giuseppe Piccioni, con Giulio Scarpati, Margherita Buy, Gene Gnocchi, Gaia De Laurentiis. Ita. '96, 1h 45'. Or.: 16,30; 18,30; 20,30; 22,30. Ingr. 10.000.

DORIA v. Gramsci 9. Tel. 542.422 **Ferie d'agosto**, di Paolo Virzì, con Silvio Orlando, Sabrina Ferilli. V. M. 14. Ita. '96, 1h 46'. Or.: 15,45; 18; 20,15; 22,30. Ingr. 10.000.

ELISEO GRANDE p.za Sabotino. Tel. 447.5241 **Toy Story - Il mondo dei giocattoli**, di J. [illegible]. Usa '95, [illegible] 32'. Or.: 15,10; 17; 18,50; 20,40; 22,30. Ingr. 10.000.

ELISEO BLU p. Sabotino. T. 447.5241. **Mary Reilly**, di S. Frears, con J. Roberts, J. Malkovic, G. Close. Ing. '95, [illegible] 48'. Or.: 16; 18,10; 20,20; 22,30. Ingr. 10.000.

Laura Morante, «Ferie d'agosto»

ELISEO ROSSO p.za Sabotino. Tel. 447.5241 **Jack Frusciante è uscito dal gruppo**, di E. Negroni, con S. Accorsi. Ita. '96, 1h 40'. Or.: 15,10; 17; 18,50; 20,40; 22,30. Ingr. 10.000.

[illegible] piazza Vittorio Veneto 5. Telefono 817.1642 **Strange Days**, di K. Bigelow, con R. Fiennes, A. Bassett, J. Lewis. V. M. 14. Usa '95, 2h 25'. Or.: 14,30; 17,15; 20; 22,40. Ingr. 10.000; Aiace 8000.

ERBA 1 c. Moncalieri 241. T. 661.5447. **I soliti sospetti**, di B. Singer. Usa '95, 1h 40'. Or.: 16,30; 18,30; 20,30; 22,30. **ERBA 2 Seven**, di D. Fincher. [illegible] '95, 2h 05'. Or.: 17,30; [illegible]; 22,30. Ingr. 10.000.

ETOILE v. Buozzi, [illegible] v. Roma. Tel. 530.353 **Io ballo da sola**, regia B. Bertolucci, con S. Cusack, J. Irons, S. Sandrelli. Ita./Ingh./Fra. '96. [illegible] Or.: 15,25; 17,45; 20,05; 22,25. Ingr. 10.000.

FARO via Po 30, tel. 817.3323 **Ferie d'agosto**, di Paolo Virzì, con Silvio Orlando, Sabrina Ferilli, Elio Fantastichini. V. M. 14. Ita. '96, 1h 46'. Or.: 15,45; [illegible]; 20,15; 22,30. Ingr. 10.000.

[illegible] Trapani 57. Tel. 385.2057 **Braveheart**, di Mel Gibson, con Mel Gibson, Sophie Marceau. Usa '95, 2h 57'. [illegible] 15,25; 18,40; [illegible]. Ingr. 10.000.

IDEAL c. Beccaria 4. Tel. 521.4316 **Ragazze a Beverly Hills**, di Amy Heckerling, con Alicia Silverstone, Stacey Dash, Brittany Murphy. Usa '95, 1h 37'. Or.: 16,30; 18,30; 20,20; 22,30. Ingr. 10.000.

[illegible] via Po 21. Tel. 812.5996 **[illegible]**, di Michael Mann, con Robert De Niro, [illegible] Pacino. Usa '95, 2h 45'. Or.: [illegible] 19; 22. Ingr. 10.000; Aiace 8000.

[illegible] via Santa Teresa 5. Tel. 534.614 **Babe, [illegible] coraggioso**. Globo d'Oro miglior film dell'anno. Australia '95, 1h 30'. Or.: 14,30/16,30/18,30/20,30/22,30. [illegible] 10.000; Aiace 8000.

LILLIPUT via XX Settembre 15 bis. Tel. 537.100. **August**, di e con Anthony Hopkins, Leslie Phillips, Kate Burton, Gawn Grainger. G.B. '96, 1h 35'. Or.: 15,10; 17; 18,50; [illegible]; 22,30. Ingr. 10.000.

LUX Galleria San Federico. Tel. 541.283 **Casinò**, di M. Scorsese, con [illegible] De Niro, S. Stone, J. Pesci. Usa '95, 2h 58'. Viet. min. 14. Or.: 15,15; 18,35; 21,55. Ingr. 10.000.

[illegible] 1 v. Montebello 8, tel. 817.1046 [illegible] H. Hartley. Usa [illegible] **Specchio della mia brama**, di [illegible] Melega. Italia '95, 5' [illegible] 16,30; 18,30; 20,30; 22,30. Ingr. 10.000; Aiace 8000.

NAZIONALE 1 v. Pomba 7. Tel. 812.4173 **Money Train**, di J. Ruben, con W. Snipes, W. Harrelson. Usa '96. [illegible] 50'. Or.: 15,30; 17,50; 20,10; 22,30. Ingr. 10.000.

[illegible] 2 via Pomba 7. [illegible] 812.4173 **Mary Reilly**, di S. Frears, con J. Robert, J. Malkovic, G. Close. Ing. '95, 1h 48'. Or.: 15,45; 18; 20,15; 22,30. Ingr. 10.000.

OLIMPIA 1 via Arsenale 31. Tel. 532.448 **[illegible] Shorty**, regia Barry Sonnenfeld, [illegible] John Travolta, Gene Hackman, Rene Russo, Danny De Vito. Usa '95, 1h 45'. Or.: 15,45; 18; 20,15; 22,30. Ingr. 10.000.

[illegible] 2 via Arsenale 31. [illegible] 532.448 **[illegible] donne**, di A. Longoni, con A. Gassman, G. Tognazzi. Ita. '95, 1h 40'. [illegible] 14,50; 16,45; 18,40; 20,35; 22,30. Ingr. 10.000.

REPOSI via XX Settembre 15. Tel. 531.400 **Facile preda**, [illegible] Andrew Sipes, con William Baldwin, Cindy Crawford, Steven Berkoff. Usa '95, 1h 28'. [illegible] 14,50; 16,45; 18,40; 20,35; 22,30. Ingr. 10.000.

[illegible] Galleria Subalpina. Tel. 562.0145 **Ragione e sentimento**, di Ang Lee, con E. Thompson, A. Rickman. [illegible] '95, 2h 15'. Or.: 15; 17,30; 20; 22,30. Ingr. 10.000.

STUDIO RITZ via Acqui [illegible] 819.0150 **August**, [illegible] e con Anthony Hopkins, Leslie [illegible], Kate Burton, Gawn Grainger. [illegible] 1h 35'. Or.: 16,30; 18,30; 20,30; 22,30. Ingr. 10.000; Aiace [illegible]

VITTORIA via [illegible] 336. Tel. 562.1789 **Nome in codice: Broken Arrow**, regia J. Woo, con John Travolta, C. Slater, J. Mathis. [illegible] '95, 1h 50'. Or.: 15,45; 18; 20,15; 22,30. Ingr. 10.000.

[illegible]

ARGELLI v. P. Sarpi 111/A, t. 612.136. **Il pallonciono bianco** di J. Panahi con la sera della prima di **Close up** di K. Morelli. Ore 17; 19; 21. Domani ore [illegible]. Ingr. 6000/Aiace 5000; due film L. [illegible]

[illegible] via Nizza 56, tel. 686.75.86. Riposo

[illegible] via Bagetti 30, tel. 447.4262. Riposo. Merc. 10/4 [illegible] dell'ingiustizia - [illegible] di M. Rocco. Ore 20,45, ingresso L. 6000 [illegible] rassegna [illegible]. Geodyne.

FREGOLI piazza Santa Giulia 2 bis, tel. 812.2312. Rassegna **Brazil Movies** in lingua orig. Inglese, [illegible] sull'1/6. Ogni martedì e sabato. Ingresso L. [illegible], abb. L. 45.000 più 15.000

[illegible] corso Giulio Cesare 80, [illegible] 284.134 **[illegible]** [illegible] 15,10; 17; 18,40; 21,10

VALDOCCO via Salerno 12, telefono 522.42.79 [illegible] Prossimamente **Il sguardo di [illegible] - Forget Paris - Selvaggi - Casper**

[illegible]

CULTURALI

[illegible] CULTUREL FRANÇAIS via Pomba 23, [illegible] 562.33.13. Chiuso.

MUSEO DEL CINEMA

[illegible] Montebello 8. t. 817.10.48. **Film** [illegible] di K. Kieslowski con J. Binoche, B. Regent ore 16,30. **Film bianco** di K. Kieslowski con Z. Zamachowski, J. Delpy (v.o. [illegible]) ore 20,30. **Film rosso** di K. [illegible] con I. Jacob, J. L. Trintignant ore 18,30-22,30. Ingresso 7000

MASSIMO [illegible]. V. Montebello 8. t. 817.10.48 **Two much**, di F. Trueba con A. Banderas, M. Griffith, D. Hannah, E. Wallach. Ore 16,30; 18,30; 20,30; 22,30. Ingresso 7000

[illegible]

[illegible] via Sacchi 18. Tel. 562.1230 **Fantasia erotica**, con Vally Verdi, Rossana Doll. Or.: ap. 14,30; ult. 22,30

ARCO PUSSICAT corso Principe Oddone 31. Tel. 484.621 **Incontri particolari [illegible] Jessica**, con Jessica Rizzo, Vally [illegible] Or.: ap. 15; ult. 22,30

HOLLYWOOD c.so Reg. Margherita 106. Telefono 521.2385. **Tutte le perversioni di Angelica**, con Angelica Bella, Rocco Siffredi, Beatrice Valle. Or.: [illegible] 14,30; ult. 24

[illegible] via P. Tommaso 5. Tel. 655.334 **Voglia di maschi**, con Rossana Doll e Luana Borgia. [illegible] ap. 10,30; ult. 22,30

[illegible] Lgo Giulio Cesare 105. Telefono 248.79.74. 1ª visione **L'ultima cavalcata della farfalla**, [illegible] Vinoutz e Troyes Dominique Colon. V. min. 18. [illegible] apertura 15, ultimo 22,30

METROPOL [illegible] Principe Tommaso 6. [illegible] 650.54.70 **[illegible] magia viziosa**, [illegible] Rocco Siffredi, Milly D'Abbraccio. Apertura ore 13

REGINA c. R. Margherita 123. Tel. 436.20.92. Prima visione. **[illegible] selvaggia**, con Angelica Bella, Barbarella. Orario apertura 14,30; ultimo 22,30

[illegible] via San Donato 40. Telefono 487.765 **[illegible] perverse in un pomeriggio caldo**. Orario apertura 15; ultimo 22,30. Ingresso L. [illegible]

SPEZIA [illegible] Nizza 170. Tel. 696.3617 **Le 1001 notte del peccato** [illegible] Simona Valli e Tabatha Cash. Ap. ore 15; ultimo 24

[illegible] via Cibrario [illegible]. Telefono 749.2907. 1ª visione **L'orgasmo del piacere**. [illegible] Kelly Dell e Raven. Apertura ore 15; ultimo 22,30

[illegible]

[illegible]
CORSO: Casinò

[illegible]
SABRINA: pom. [illegible], maialino [illegible] coraggioso, sera **Ferie d'agosto**

[illegible] SUSA
IDEAL: Riapertura in settembre

BUSSOLENO
NARCISO: Ragione e sentimento

CARMAGNOLA
[illegible]: Jumanji

CASCINE VICA
DON BOSCO: oggi e domani **Jumanji**

CESANA TORINESE
SAN SICARIO: [illegible] da sola

[illegible]
SPLENDOR: Nome in codice Broken Arrow
UNIVERSAL: Toy story

[illegible]
CINECITTA': riposo
MODERNO: Casinò
POLITEAMA: Toy story

CIRIE'
NUOVO: Toy story

[illegible]
PRINCIPE: Io ballo da [illegible]
[illegible]
[illegible]: Ragione e sentimento
STAZIONE: Toy story
[illegible]: Nome in codice: Broken Arrow

CONDOVE
CONDOVESE: Pensieri pericolosi

CUORGNE'
MARGHERITA: Nome in codice: Broken Arrow
PERONA: Toy story

[illegible]
[illegible]: Jumanji

GRUGLIASCO
[illegible]: Ferie d'agosto

IVREA
ABCINEMA: Io ballo da sola
BOARO: riposo
[illegible]: Toy story

LEINY
AUDITORIUM: Pensieri pericolosi

MONCALIERI
KING KONG CASTELLO: Toy story

[illegible]
EDEN: Santa Clause

PIANEZZA
[illegible]: Toy story

PINEROLO
[illegible]: Facile preda
RITZ: Ragione e s[illegible]
ITALIA 2 CENTO: Two much
ITALIA 5 CENTO: Toy story

RIVOLI
GIOIELLO: Toy story

SAUZE D'OULX
[illegible] Ballo da sola

SESTRIERE
FRAITEVE: Ferie d'agosto, domani Dead Man Walking

SETTIMO TORINESE
PETRARCA: Casinò

SUSA
CENISIO: Casinò

TORRE PELLICE
TRENTO: Jumanji

[illegible]
AMBRA: Casinò

TEATRI

[illegible] REGIO. La biglietteria è chiusa per le attività pasquali. Riapertura martedì [illegible] aprile [illegible] orario 13-18,30

PICCOLO REGIO [illegible] PUCCINI. Manifestazioni collaterali a **I puritani** di Vincenzo Bellini (in scena al Regio dall'11 al 24/4). Mercoledì 10 e 17/4 ore 17,30 [illegible] e ascolto dell'opera a cura di Michael Aspinall. Mercoledì 10/4 ore 20,30 incontro a cura di Luca Zoppelli. Ingresso libero.

ADUA. C. G. Cesare 67. Tel. 248.2276 - 248.7871. Dal 9 al 20 aprile il Gruppo della Rocca in **Né carne né pesce**, di F. X. Kroetz, regia di V. Malosti, con R. Bosetti, [illegible] Gorbetta, E. Dante, M. Di Mauro (lo spettacolo sostituisce **Il tempo e la stanza**). Prevendita da lunedì a venerdì 15,45-19,45; sabato 10,30-12,30 e 15,45-19,45. Tel. 248.7871

[illegible] Via Casalborgone 16/I. L'11-12-14/4 la Compagnia Torino Teatro presenta **L'uomo dal fiore in bocca - Cecè** di Pirandello con la regia [illegible] Lughi. Per informazioni e prenotazioni tel. 819.3529

AMBRA TEATRO. via Chiesa Salute 77, telefono 210.985. Oggi spettacoli Hard-core dal vivo [illegible] più famose [illegible] Pamela, Acharia per la prima volta a Torino e Jenny. Precede film. V. M. 18. Orario film 16; 21. Orario spettacoli 17,30; 22,30

ALFIERI. [illegible] Solferino 2, tel. [illegible] Da martedì 9 a domenica [illegible] aprile A. Giordana in **Il seduttore** di D. Fabbri, regia G. Sepe, con C. T[illegible], A. Atoli, [illegible] Micheli. Biglietteria oggi chiuso, domani ore 15-19

[illegible] Via Chiomonte [illegible]. Stagione Cattive Compagnie: da venerdì 12 aprile ore 21,15 Riccardo Cassini presenta il successo comico [illegible] **[illegible] satellite**, in sostituzione di **Don Chisciotte** che non andrà in scena. Prenotazioni a partire da giovedì 11 [illegible] 16-19. Tel. 331.764

AUDITORIUM Giovanni Agnelli (Lingotto). Via Nizza [illegible]. I Concerti del Lingotto. Martedì 16 aprile 1996 ore 20,30 Deutsche Kammerphilharmonie; direttore e violinista [illegible] Kremer; musiche di Mendelssohn-Bartholdy, Vasks e Part. Biglietti in vendita. Informazioni tel. 011/561.1262-543.388 [illegible] 4537-664.4422.

AUDITORIUM RAI. Piazza Rossaro. Riposo.

CARIGNANO. P. Carignano 6. Stagione in abb. Teatro Stabile Torino. Il TST e il Teatro di Roma dal 18 aprile presentano [illegible] nazionale **Ruy Blas** di Victor Hugo, traduzione G. Raboni, regia L. Ronconi [illegible] D. Gammello, costumi V. Marzot. Repliche fino al 12 maggio [illegible] TST [illegible] Roma [illegible] 12-18, lunedì riposo. Tel. 011/517.6246

[illegible] Via Madama Cristina 71, telefono 669.8034. Giovedì 11/4 [illegible] **Frasca** in recital. 12-13 aprile Paolo Rossi in **Rabelais**. Prevendita [illegible] teatro 10-13/15-19

ERBA. C. Moncalieri 241, tel. 661.5447. Si prenota per: da martedì 14 a domenica 19 maggio 1996 teatro delle Vigne in **Solo brecciato** omaggio a Vittorio [illegible] coreog. M. Vacca, musica A. Minelli e L. Gadaleta. Regia A. Minelli. Inf. e pren. fer. 9-13/15-23, fest. 16-23

[illegible]. Via Santa Teresa 5, telefono e fax 530.238. Prosegue la programmazione degli spettacoli scolastici. Si prenota per **Fiabacadabra**, di R. Liprandi, filastrocche e magia, e **Cappuccetto Rosso**, con le [illegible] Lupi. Informazioni 9-13 e 14,30-18,30

CONSERVATORIO «G. VERDI». Riposo

JUVARRA. Via Juvarra 15, tel. 532.087. Ore 20,30 la Compagnia Zodiaco presenta **Trappola per topi** di Agatha Christie. Ingresso L. 25.000, ridotto L. 18.000. Café Procope riposo

[illegible]LL. Piazza S. Giulia 2 bis, t. 817.2312. Dal 10 al 14 aprile [illegible] 21,15 (festivo ore 17) la [illegible] Opera [illegible] presenta **Opera Caffè Concerto** regia Francesco Marino. Dal 17 al 21 aprile Opera Prima presenta **Tragicomic.** Ingresso lire 25.000/20.000/15.000

[illegible] NUOVO. Corso Massimo d'Azeglio 17, tel. [illegible] **[illegible] magnifica danza**. Stag. di balletto gennaio-maggio '96. Sono in vendita gli abbonamenti 25-26-27-28 aprile **Rassegna delle scuole di danza d'Italia**. In vendita biglietti e abbonamenti corso Massimo D'Azeglio 17, tel. (011) [illegible].

TEATRO AGNELLI. Via P. Sarpi 111

[illegible] V. S. Teresa 10, tel. 561.3694. Dal 12 aprile **Maturba - F[illegible] futurista** a cura di G. Graglia. Pren. ore 15-19

[illegible] TEATRO. Via Garibaldi [illegible] Settimo Torinese. Riposo. Dal [illegible] al 13 aprile Alfieri Società Teatrale presenta **La fortuzza vosta** con Antonio Catalano e Bruno [illegible], testo e regia Luciano Nattino. Informazioni e prenotazioni 897.17.48/897.08.31

[illegible] Piazza Massaua 9. VIII rassegna nazionale delle scuole di danza **[illegible]** dal 23/4 all'1/5. Prenotazioni e informazioni 779.5803

TEATRO MASSAUA. Via [illegible] Massaua 104, tel. 257.881. Riposo. Prossimamente il 12 e 13 c. m. la Compagnia Zanni Teatro presenta la commedia piemontese in tre atti **"L caró d' [illegible] Brusà"** di B. Belmondo. Regia G. Graglia. Ore 21. Biglietteria e inform. presso Michelin Sport [illegible] tel. 011/432.6324

[illegible] Via Brandizzo 65 [illegible] 248.1119. Il 20 e 21 aprile **Tosca**. Prev. da martedì 9/4

TEATRO MATTEOTTI. [illegible] Matteotti 1, Moncalieri, [illegible]. Sabato 13 ore 21 prosa **Storia di guerra**, di L. [illegible] A. Baricco, S. Ferrentino, M. Cirri, Petenini, B. Agostini, con Lella Costa, regia G. Vacis. Backstage

[illegible] Via Preciosa 11. Moncalieri, tel. 682.21.22 - 606.13.34. Riposo

TEATRO S. GIUSEPPE. [illegible] A. Doria [illegible], tel. 650.90.04. Tutte le mattine, su prenotazione la compagnia Franco Lupi presenta **Pinocchio**. Spettacolo per le scuole. Organizzazione comp. F. Lupi. Inf. e pren. dal lunedì al venerdì dalle 10 alle 17, al [illegible]

1 [illegible] Palestro 9. Moncalieri, tel. 645.740

TEATRO DELL'ALLODOLA. Via S. Martino 16, Moncalieri. Riposo

ZONA CASTALIA. Centro Culturale Polivalente, via P. Amedeo 6/a, [illegible] (011) 544.525 - 544.545. Per [illegible] rassegna Nascondigli, tel. al 544.545 - 544.525 ore 15-19.

LE TV PRIVATE

TELECUPOLE: 17 Video Top Videoclip; 19,27 [illegible] settegiorni; — Tutto Tris e Totip; 20,30 Il figlio della furia, film tv; 24 La auto della settimana; 2 Tg4e

TELESTAR: 18,05 Medicina amara; 19,02 Ranna la strega; 19,26 Uomo Tigre; 20 Block notes; 20,30 Quando lei dice no, tv movie; 22,20 Giramondo; [illegible] Amichevolmente con...; 23,45 Erotica; 0,15 Angie, tf.; 0,45 Astro star; 0,50 I giorni di Brian, tf.; 2 Notturno di films [illegible]

[illegible] 12,30 Prospettive; 14,30 La Parola della domenica; 18,30 Prospettive; 21,30 Compagnia.

VIDEOGRUPPO: 19,30 My music; 20 Primo piano; 20,30 Giocare d'azzardo, film; 22,30 Primo piano; 23 Le auto della settimana; 24 Tv Fitness: Body Care; 0,30 Primo piano; 1 Notte Vg

TELECITY: 19 Giramondo; 19,32 Soldato Benjamin; 20,05 Cara dolce Kioko, cartoni; 20,30 Amore tra i ladri, tv movie; 22,35 Tradimento fatale, tv movie; 0,40 Astro, 1 Magazine, attualità; 1,30 China Beach, tf.; 2,20 Notturno di films tf. attualità

PRIMANTENNE: 11,30 tf.; 12,30 Aggiudicato a...; 21,30 Sport; 22,30 Sport; 24 Magazine; 2 Buona notte con...

QUARTA RETE TV: 18 Lo smemorato, film; 19,30 Space Stars, cartoni; 20 Mosaico; 20,30 Al lupo al lupo; 22 Calcio: Torino-Juventus; 24 Donne e motori; 1 Electric blue; 2,30 La lampada di Aladino; 3,30 Zapping, varietà

VIDEOUNO: 18 Gavilan, tf.; 19 Calcio: Torino-Juventus; 21 Le auto della settimana; 22 L'ultima chance, film; 23,30 I diamanti sono pericolosi, film; 1 La lampada di Aladino; 2 Match music; 3,30 Notte no stop

QUINTA RETE: 16 Film; 20 Occupation, tf.; 20,30 Oggi Regina, film; 22,30 Sexy; 23 Auto d'oggi; 24 Emotion; 2 Sexy non stop.

QUADRIFOGLIO ODEON TV: 18,30 Frame; 19 Fiori di zucca; 19,15 Febbre del deserto; 20,30 Tutto [illegible] & Totip; 20,34 Eventi di copertina; 21,30 Odeon sport.

RETE 9 TAI: 19 Settegiorni; 19,25 Domani celebriamo; 19,30 L'udienza di Giovanni Paolo II del 3-4-96; 20 Cartoni; 20,40 Notorius, film; 22,30 Ecclesia.

[illegible]: 19,30 Cuatro insieme; 20,15 Festa con nel Signore; 20,35 Antidoto; 21,30 Nonsolo: quali rimedi? (R); 22 Emporio tv

G.R.P.: 21,50 Andiamo al cinema; 22 Corso di lingua araba; 22,50 Andiamo al cinema; 23,20 Week end al cinema; 23,30 Le auto della settimana; 0,30 Corso di lingua araba

[illegible]: 19,30 Telegiornale; 20,02 Mary Hartman; 20,40 Sport; [illegible] gioco; 21,43 Good times, tf.; 22,30 Telegiornale; 23 Le auto della settimana

[illegible]: 19,30 [illegible] dell'arcobaleno, [illegible]; 19 Settegiorni; 19,25 Domani celebriamo; 19,30 L'udienza di Giovanni Paolo II del 3-4-96; 20 Cartoni; 20,40 Notorius, film; 22,30 Ecclesia

RETE 7[illegible]: 17,30 Dragon Ball; 18,55 Informasette anteprima; 19,05 Auto della settimana; 20,10 Mondo dell'occulto; 20,40 Protezione civile; 22,30 Questo grande cinema; 22,40 Informasette, notiziario; [illegible] Sexy and soda; 23,40 Informasette; 0,30 Esperienze prematrimoniali, film.

E21 NETWORK: 19 Telegiornale; 19,30 Marta; 20,45 Televendite; 21,30 Le auto della settimana; 22,30 Fuori gioco; 23,30 Telegiornale.

TELE ALFA: 13 Le auto della settimana; 14 100 colpi di pistola, film; 18,20 My Music; 19,30 Le auto della settimana; 20,30 Alla conquista del mondo, film; 22,45 Le auto della settimana.

TRSPE'9: 19 Reporter; 16,50 Cronaca, costume, [illegible]; 18,43 Tg 9 sette; 20,33 Cronaca, costume, attualità; 23,15 Reporter; 0,15 Tg 9 sette.

TELEVOX: 19,15 Tele sera, replica; 20,10 Videogiornale; 20,30 La settima vittima, film; 24 Sotto il cielo di Torino; 0,30 I diritti dell'uomo; 1,30 Rassegna stampa estera; 2 The bold ones, tf..

SESTA RETE: 19,30 Dancing Italia; 20,30 Prigioniero dell'harem, film; 22,30 Auto d'oggi; 22,45 Auto d'oggi; 23 Emotion; 24 Emotion; 1,30 Auto d'oggi; 1,45 Auto d'oggi; 2 Musica.

TELETIME: 16 La macchina del tempo; 17 Week end; 18,20 Time sette; 20 Il castello di Ali Babà; 21,30 Cameralande; 22,20 Storia di una madre e di una figlia, film; 0,45 Teletime by Night

[illegible]: 15 Film; 18 D... come donna; 20 Buonanotte bambino: Ranma, cartoni; 20,30 Il paese di cuccagna; 24 Auto d'oggi; 1 Notizie non stop

● [illegible] errori e variazioni [illegible] programmi sono causati dalla non tempestiva comunicazione delle emittenti.

MUSEI E MOSTRE

[illegible] DI STATO (piazza Castello 209, telefono 562.4431) da lunedì a venerdì 9-19; [illegible]-14; domenica [illegible]

ARMERIA REALE (telefono 543.889): martedì e giovedì 14,30-19,30; altri giorni 9-14

[illegible] SUPERGA E [illegible] DI CASA [illegible] (telefono [illegible] 0083): visita tombe, 9,30-12; 15-18. Chiuso venerdì

[illegible]OTECA [illegible] (p. C. Alberto 3, tel. [illegible]). Mostra: Herbert List - Diario italiano. Or.: mar. mer. gio. 9-13 - 15-[illegible]. Venerdì e sabato aperto 9-13 [illegible] e lun. [illegible].

BIBLIOTECA REALE (p. Castello 191, t. 543.855): Mostra «Torquato Tasso». [illegible] su appuntamento telefonico. Lun. e merc. 8,30-17,45; da mart. a sab. 8,30-13,30

BORGO MEDIOEVALE (tel. 669.9372): da lun. a dom. 8-20.

CASTELLO DI VENARIA (562.35.30). Proseguono le visite guidate relative agli «Itinerari Juvarriani». Mostra fotografica permanente «La Venaria Reale ritrovata». Mar., gio., sab., dom. e festivi 9-11,30; 14,30-18. Sabato dal tramonto alle 22 visite in notturna «Lumière»

GALLERIA D'ARTE MODERNA E CONTEMPORANEA (via Magenta 31, telefono 562.9911): martedì-domenica 9-19. Lunedì chiuse. [illegible] «Maestri del Novecento. Felice Carena». Fino al 14/4

GALLERIA SABAUDA (via Acc. delle Scienze 6, tel. 547.440): tutti i giorni 9-14. Lunedì chiuso.

MOLE ANTONELLIANA (via Montebello [illegible] 817.20 [illegible]). L'ascensore è chiuso per restauri.

PALAZZO BAROLO (via delle Orfane 7, telefono 436.03.11): lunedì e mercoledì 10-12; 15-17; venerdì 10-12

MUSEO DELLA STAMPA (via dell'Ospedale 45, Rivoli): [illegible] 16.92. Collezione permanente delle macchine da stampa. Visite su appuntamento tel. 956.1692.

[illegible] «C. BISCARETTI DI RUFFIA» (corso Unità d'Italia 40, tel. 011.677.666): Tutti i giorni 10-18,30. Lun. chiuso

MUSEO [illegible] CONTEMP. - CASTELLO [illegible] (telefono 958.7256): Or.: da martedì a venerdì 10-17, sabato e domenica 10-19. Il 1° e 3° giovedì del mese 10-22. Mostre: «Collezionismo a Torino» - «Collezioni di Francia». Fino al 21/4. Lunedì chiuso.

MUSEO DI [illegible] (corso R. Margherita 105, tel. 521.2251) [illegible] 9-19 dal martedì al sabato. Chiuso lunedì. Domenica 14-19, visite guidate dalle ore 15,30

MUSEO NUMISMATICA - ETNOGRAFIA ARTI ORIENTALI (v. Bricherasio 8, telefono 541.557): martedì-domenica 9-19. [illegible] «Uomini, libri, medaglieri». Fino al 30/9. Lunedì chiuso

MUSEO [illegible] (via Acc. [illegible] Scienze 6, t. 561.7776): martedì-sabato 9-19; domenica 9-14. [illegible]

MUSEO [illegible] (corso [illegible] Ferraris 0, telefono 581.2837): martedì, mercoledì, giovedì 9-16, venerdì [illegible] e domenica 9-19; [illegible] chiuso. Visite guidate museo (domenica, venerdì, mercoledì).

MUSEO NAZIONALE DELLA MONTAGNA (via Giardino 39 - Monte Cappuccini 66.04.104): [illegible] sabato, domenica, lunedì 9-12,30 e 14,45-19,15; da martedì a venerdì 8,30-19,15. [illegible] «Storie trentine, racconti fotografici di Flavio Faganello», fino al 5/5.

MUSEO NAZIONALE [illegible] RISORGIMENTO (piazza Carignano, telefono 562.1147): [illegible] ore 9-18,30; domenica dalle 9-12,30; lunedì chiuso. Domenica [illegible] 10, giovedì ore 10 ed ore 15, visite guidate a cura dell'Unitre.

MUSEO MARIONETTA Teatro Gianduja (via Santa Teresa 5, telefono 530.238): da lunedì a venerdì 9-13 su prenotazione.

MUSEO PIETRO MICCA (via F. Guicciardini 7, [illegible] 546.317) [illegible] alla domenica 9-19. Chiuso lunedì

MUSEO STORIA NATURALE [illegible] BOSCO (viale Thovez 37, telefono 660.1066): Domenica: 14,30-18,30, ingresso gratuito. Feriali: scuole e gruppi su prenotazione

PALAZZINA MAURIZ. [illegible] CACCIA - [illegible] MENTO (Stupinigi, t. 358.1220): orario: 10-11,50 e 14-17,20. Chiuso lun.

[illegible] ORICHERASIO (via Lagrange 20, telefono 544.087 - 517.1660): Mostra Fernand Léger «L'oggetto e il suo contesto» fino al 15/4. Pren. tel. 562.96.04. Orario: 9-19; lunedì 14-19

PALAZZO REALE (tel. 436.1455): Orario: 9-19. Chiuso lunedì.

PROMOTRICE BELLE ARTI (Valentino - Viale Crivelli 11, telefono 669.25.45, mostra telefono 669.23.68): Mostra: «Nefertari - Luce d'Egitto». Tutti i giorni dalle ore 9,30 alle ore 23,30. Visite guidate su prenotazione. Fino all'8 aprile

Orizzonte, classici contemporanei

VALLE D'AOSTA

AOSTA
St. Christophe
Nuova Mobilcasa
Loc. Grand Chemin
0165.32323

PIEMONTE

ALESSANDRIA
Borgo S. Martino
Ideal Mobili Arreda
Via Vittorio Veneto, 24
0142.429435

Castelnuovo Scrivia
Pacquola Arredamenti
Via Einaudi, 71
0131.826186

Ovada
Parodi Arredamenti d'Interni
Via Molare loc. CO.IN.OVA
0143.80134

Solero
Legno
S.S. 10 Alessandria-Torino, 5/r At.
0131.217939

ASTI
Canelli
Ebrille Casa
Via Asti, 104
0141.823019

Castagnole Monferrato
Bosco Arreda
Via Provinciale, 72
0141.292288

BIELLA
Abita Arredamenti Attuali
Via Milano, 94
015.34644

CUNEO
Alba
Progetti Arredamenti
C.so Canale, 15
0173.441004

Borgonuovo-Bra
Astegiano Arredamenti
Via Alba, 40 S.S. Bra-Alba
0172.44115

Magliano Alpi
Mobili Tre di Arreda la vita
Via Valle Macra, 1
0174.66154

Vignolo
Bensa Arredamenti
Via Cuneo, 9
0171.48345

NOVARA
Emilio Colli Vignarelli Arredamenti
Via Gnifetti, 4/6
0321.626153

Cavallirio
Mobili Cominazzi
Via Martinetti, 121
0163.80150

Romentino
Porzio Arredamenti
Via Roma, 24
0321.860630

TORINO
GI.RI.GA. Arredamenti
C.so Sommeiller, 26/c
011.5817006
Domus Nova Arredamenti
C.so Orbassano, 215/d
011.361081
Siviero Arredamenti
Via Bologna, 39/f
011.2487747
Linea R.M.P. Pagano Teresio
Via. N. Fabrizi, 40 - P.zza Risorgimento,
011.7493374

Carema
Nicoletti Arredamenti
Via Nazionale, 30
0125.811178

Chivasso
Soluzioni di Pozzo
Stradale Torino, 35
011.9101100

Rivalta
Intercasa Arredamenti
Via Giaveno, 44
011.9011386

Ivrea - Romano Canavese
C.&B. Arredamenti
Regione Poarello, 17 (vicino bowling)
0125.632095

Vigone
Arredacasa
Via Torino, 28
011.9809277

VERBANIA
Piedimulera
Arredamenti Molteni
Via Roma, 119
0324.83239

LIGURIA

IMPERIA
Ranzo
Arredamenti Guido
Via Statale, 44
0183.318102

SAVONA
Over Arredamento d'Interni
Via IV novembre 29 r
019.812083

Albenga
Mai Ome Ambienti
Via Brescia, 1
0182.50737

Carcare
Casa del Mobile
Via Nazionale, 25
019.518090

FEG
MOBILI & DIVANI

Feg Via Superstrada Valassina 20034 Giussano (Mi) Tel. 0362.860221 Fax 0362/862614

TEATRO

Sorridente Giovanna d'Arco al rogo nel confronto con figure ignobili

LA storia di Giovanna d'Arco sembra incredibile a mente fredda, e tuttavia ogni tanto anche oggi ci troviamo davanti a casi di fazioni che sospendono (non di- e tempo indeterminato) contrasti furibondi per mettere ogni cosa nelle mani di una donnina apparentemente armata solo di incrollabile fiducia in quello che fa.

Bernard Shaw diede una spiegazione convincente al fenomeno, certo la sola possibile; chi comunque un'altra rimarrà deluso dal trattamento di Paul Claudel, il cui **Giovanna d'Arco al rogo** semplifica la questione con una drasticità degna di un film propaganda della Cina maoista. La sua Pulzella infatti, già demandata da Dio a promuovere la pace e l'unità della Francia, è colta poco prima salire al patibolo, quando visitata da Frate Domenico viene messa a confronto con i suoi nemici, presentati una serie figure invariabilmente ignobili, che il poeta copre di contumelie anche tirando in ballo degli animali. Tigre, volpe e serpente per esempio rifiutano di presiedere il tribunale incaricato di giudicarla, che allora presieduto da un Porco, mentre gli altri giudici manovrati da costui sono pecore (una visione più cordiale dell'abbinamento suino-ovini nell'odierno film «Babe, il maialino coraggioso»).

Procedendo con gli stilemi della moralità medievale, Orgoglio, Avarizia ecc. sono i (di Francia, Inghilterra, Borgogna - questo per la Duca), i quali si giocano come a carta la Pulzella: che alla fine però la Vergine e le sante Margherita e Caterina libereranno dalle sofferenze e faranno salire al cielo come fiamma. Questa agiografia unico è sostenuta da robuste, affidabili musiche Arthur Honegger, particolarmente nei che commentano l'azione, anche le parole della nuova versione di Elio Bartolini in questa zona risultano poco intelligibili. In ogni caso l'allestimento diretto da Antonio Calenda al Politeama Rossetti di Trieste (fino al 14) è sontuoso. La nera scena di Bruno Buonincontri, mirabilmente illuminata da Claudio Schmid, ospita un elegante gioco di mimi, spesso in nero con bianche maschere animalesche tenute in mano, ovvero (il coro) nella classica divisa dell'uomo massa Magritte in poi, ossia monopetto con bombetta; ma altri costumi, sempre di Buonincontri, sono vivacemente coloriti. Giovanna, parte in passato affidata a superdive (in Italia alla Bergman, alla Villi, alla Moriconi), torna alla semplicità e, temo, a certa melensaggine del testo, con Daniela Giovanetti ragazzetta dalla rapata dal perenne sorriso soave; Virginio Gazzolo in cotta bianca indossa- è il frate che la racconta a se stessa, con una punta moderna inquietudine. Più di cento persone fra coristi, messi, araldi, folla e orchestra - diretta questa da Julian Kovatchev con risultati che hanno soddisfatto la mia incompetenza - collaborano a 75' amorosamente curati e accolti favorevolmente da pubblico misto di abbonati alla prosa alla lirica, che si guardano con una punta reciproco sospetto.

Dopo tanta santità il ni- ha pensato di concedersi un tuffo nel peccato, essendo **Luna di fiele** di Antonio Syxty (all'Argot di Roma fino al 21) annunciato come un torrido adattamento dal romanzo di Pascal Bruckner già filmato da Roman Polansky. Macché! Per una di scenette, è vero, una coppia composta da un paralitico erotomane e la presunta moglie ne irretisce un'altra più normale in gioco perverso, che conduce ad accoppiamenti misti, di cui quello fra le due donne ha conseguenze fatali; ma data l'unicità dell'argomento, concitazione imposta dal regista agli attori, che per evitare il realismo urlano e si agitano nevroticamente, e soprattutto lo spaesamento delle due pur simpatiche interpreti, i cui dimena- spogliccbiamenti sono più da Corrida che da Crazy Horse, i 90' dell'operazione non potrebbero turbare i sogni di un ergastolano.

Masolino d'Amico

PRIMA

Il film di Hartley compara situazioni simili

Amore senza futuro? Consoliamoci col flirt

Due protagonisti di «Flirt»

CIVETTERIA, gioco, capriccio, minima passione volubile, sentimento leggero e cangiante senza impegno e avvenemozione curiosa irresponsabile, il flirt è forse l'unico modo di vivere l'amore nella precarietà e ambiguità contemporanee che non prevedono risposte definitive a condizioni contingenti: in «Flirt» l'idea è questa, mentre l'esperimento cinematografico consiste nel comparare la dinamica di situazioni analoghe in luoghi differenti.

Per tre volte, in tre città diverse (New York, Berlino, Tokyo) con personaggi diversi, il film ripete la stessa piccola storia d'amore disamore, di gelosia e sbadataggine, di pulsioni di violenza e ansie di cer- («Voglio che tu mi dica c'è un futuro per noi»), vissuta da due coppie eterosessuali da una coppia di omosessuali tedeschi: a commentarla come coro da tragedia, sono persone casualmente presenti. Il risultato raffinato, ironico, lieve, psicologicamente molto esatto, culturalmente divertente: a New York i toni surreali, a Berlino filosofico-speculativi, a Tokyo tragicomico-simbolisti.

Hal Hartley, 37 anni, newyorkese, già autore di «Trust Me», «Simple Men», «Amateur», il più europeizzante dei registi americani, giudica. Non tenta d'imprigionare il mondo in un'idea forte né in una trama compatta: lo guarda con l'occhio mobile persone giovani, per le quali tutto quello che càpita è naturale insieme straordinario. Alla fine compare personalmente, le scatole contenenti il film: aspetta all'aeroporto di Tokyo, dormicchia e sparla di se stesso. Il direttore della fotografia è quello abituale di Hartley, Michael Spiller, bravissi-; l'attrice giapponese Miho Nikaido, protagonista «Tokyo Decadence», è un'autentica personificazione dell'eleganza.

Lietta Tornabuoni

FLIRT
di Hal Hartley
con Bill Sage, Dwight Ewell, Miho Nikaido. Sentimentale.
Usa/Germania/ Giappone, 1995.
Cinema **Massimo 1** di Torino;
Colosseo Sala Allen di Milano;
Sala Umberto di Roma.

Tutto in metropolitana

«Money train» di Ruben, azione e battute

UN'automobile s'incendia salta in aria, due automobili s'inseguono, si speronano si sfasciano, una esplode, una chiazza di carburante s'infiamma, sparatorie s'infittiscono, uomini vengono proiettati verso l'alto e ricadono morti, altri prendono fuoco, rosseggiano roghi unti, elicottero in volo va in pezzi suoi occupanti: i film americani d'azione adesso tutti uguali, così ripetitivi, monotoni e prevedibili da annullare anche il divertimento più ingenuo. «Money Train» è in parte (soltanto in parte) diverso: si svolge interamente sottoterra, nelle stazioni e lungo i binari della metropolitana newyorkese; descri- nei dettagli metodo per rapinare le cassiere con benzina e fiammiferi (è stato subito imitato nella realtà negli Stati Uniti, riversando sul film polemiche e accuse d'istigazione a delinquere); sceglie Buoni e Cattivi che sono tutti poliziotti, mentre il criminale latita.

E' Natale a New York, e continuano a litigare due fratelli in adozione, tutt'e due poliziotti, uno nero ragionevole e uno bianco caotico, innamorati della stessa poliziotta latinoamericana (così stiamo a sto con parità multietnica). Il fratello : «Se non fosse per me ora saresti una sagoma disegnata col gesso sull'asfalto» e si esibisce in una mirabolante discesa in motocicletta d'una scala mobile; il fratello bianco, giocatore accanito e sputrinato sempre perdente, è perseguitato e massacrato dai creditori. I due si trovano a sequestrare un treno portavalori, e l'avventura eccitata finisce con una folla sterminata che in Times Square saluta chiassosa l'anno nuovo, esattamente come in «Strange Days». [l. t.]

MONEY TRAIN
di Joseph Ruben
con Wesley Snipes, Woody Harrelson, Robert Blake, Jennifer Lopez
Avventuroso.
Usa, 1995.
Cinema Nazionale 1 di **Torino**; Madison II, Savoy 1 di **Roma**

Diretta da Davis

«Les Troyens» anteprima alla Scala

MILANO. L'opera «Les Troyens» di Berlioz è andata in scena ieri pomeriggio alla Scala, diretta da Colin Davis. «Anteprima pagamento», fatto insolito, non aperta ai critici ed ai giornalisti, che ha creato isolate proteste. «Non abbiamo leso alcun modo il diritto cronaca - osserva Paolo Kuhn responsabile delle relazioni esterne del teatro -; i critici sono stati gentilmente invitati martedì prossimo e tutti hanno compreso le esigenza del direttore Colin Davis, il quale ha riaperto i tagli del balletto, rispetto all'edizione dell'82. La Scala ha accolto le richieste del direttore d'orchestra, rispettosa com'è del pubblico dello stesso musicista. Lo spettacolo in verità non era definito nei particolari, nelle sfumature e quindi non s'è voluto rischiare. E' questa, forse l'unica colpa della Scala, di cui ci scusiamo. Abbiamo fatto una deroga per un giornalista giunto da Tokyo, che nulla sapeva dei problemi del teatro, ma non potevamo rimandarlo a casa a bocca asciutta. I suoi ideogrammi, credo, non provocheranno le proteste dei critici».

Uno spettacolo che non sia pronto per la data prevista non depone molto a favore dell'ente lirico, ma nella vita teatrale non è la prima volta che capita anche se questo non giustifica nulla. Molti direttori e registi a volte pretendono la prova generale a porte chiuse: e neppure questo è corretto dal punto di vista della diffusione della musica.

Il critico, comunque, deve essere messo nella condizione di svolgere il suo lavoro ad allestimento ufficialmente terminato. E ciò, per quanto riguarda la Scala, avverrà martedì.

[ar. m.]

LA STAMPA IN CD-ROM
GLI ANNI IMPORTANTI DELLA NOSTRA VITA

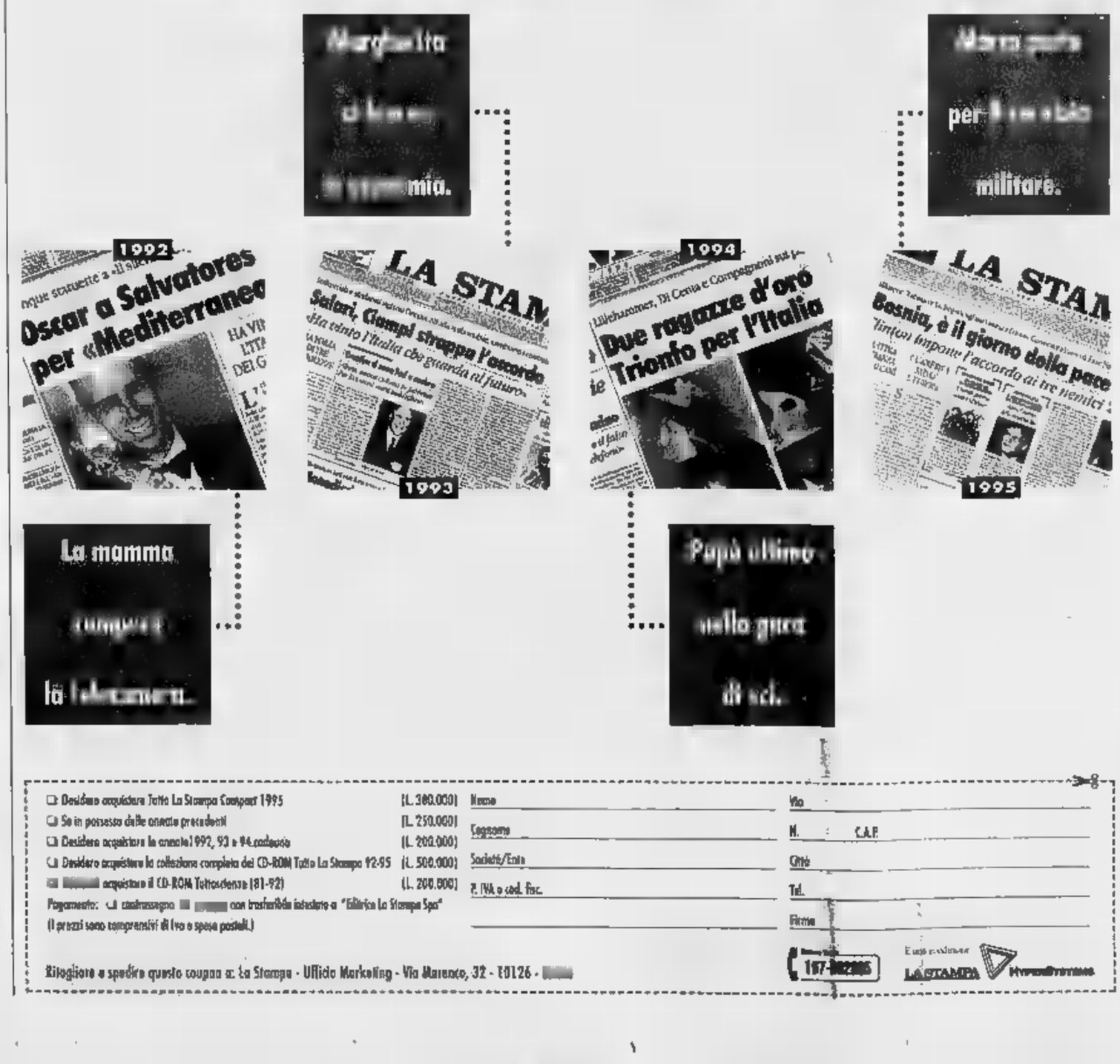

1992, 1993, 1994, 1995. Anni che vale la pena ricordare. Un album di fotografie e qualche videocassetta hanno raccolto la nostra vita quella della nostra famiglia; La Stampa, giorno per giorno, ha raccolto la vita di tutti, fatti grandi e piccoli che sono stati lo sfondo di quanto successo a ciascuno. Tutto La Stampa Compact è la raccolta integrale su CD-ROM (per Dos Windows) degli articoli pubblicati dalla Stampa in questi anni. Per ogni articolo è disponibile il testo completo, corredato dalla classificazione utilizzata dai giornalisti della Stampa per ritrovare le informazioni. Ogni disco contiene tutta l'attualità italiana e internazionale dell'anno, approfondita con commenti, inchieste e interviste, arricchita con i supplementi Tuttoscienze, Tuttolibri, Tuttocome, Tuttodove, Tuttosoldi. Ogni anno, circa 60 mila articoli, perché la cronaca diventi storia.

tutto LA STAMPA Compact

☐ Desidero acquistare Tutto La Stampa Compact 1995 (L. 380.000)
☐ Sono in possesso delle annate precedenti (L. 250.000)
☐ Desidero acquistare le annate 1992, 93 e 94 cadauno (L. 200.000)
☐ Desidero acquistare la collezione completa del CD-ROM Tutto La Stampa 92-95 (L. 500.000)
☐ desidero acquistare il CD-ROM Tuttosocietà (81-92) (L. 200.000)
Pagamento: ☐ contrassegno con trasferibile intestato a "Editrice La Stampa Spa"
(I prezzi sono comprensivi di Iva e spese postali.)

Nome Via
Cognome N. C.A.P.
Società/Ente Città
P. IVA o cod. Fisc. Tel.
Firma

Ritagliare e spedire questo coupon a: La Stampa - Ufficio Marketing - Via Marenco, 32 - 10126 -

FORMULA 1

Argentina: Hill conquista di un soffio la «pole», Schumacher al suo fianco in prima fila

Il Kaiser [redacted]

«Qui la mia Ferrari va meglio»

Schumacher felice e sorpreso: «Sinceramente pensavo di partire in seconda fila»

BUENOS AIRES
DAL NOSTRO INVIATO

Il Kaiser della Formula 1 ha sparato la sua prima bordata. Michael Schumacher non è riuscito in Argentina a conquistare la pole position, [redacted] certamente ha messo in allarme i [redacted] rivali. Il tedesco della Ferrari parte oggi in prima fila [redacted] Gran Premio accanto a Damon Hill, che per la tredicesima volta dall'inizio della carriera è risultato il più veloce in qualificazione (1'30"346 sul giro, media 169,707 chilometri orari). Una minaccia reale per il leader della classifica, su una pista che comporta molte difficoltà per i sorpassi. Non sarà facile sorprendere l'inglese al via, [redacted] neppure impossibile. E se Michael «sal[redacted] Hill alla prima curva, la corsa si complicherà per il pilota della Williams.

Schumi ha dimostrato, [redacted] an[redacted] fosse stato necessario, [redacted] avere un talento enorme. Ieri in mattinata è [redacted] uscito due volte di pista [redacted] si è anche esibito in alcuni testa-coda, riuscendo [redacted] domare la rossa: eccezionale la sua capacità di controllare la vettura anche [redacted] condizioni-limite. Freddezza, riflessi al fulmicotone, abilità di guida, [redacted] tutto sapientemente dosato e mescolato. Basti pensare che Eddie Irvine (il quale non è stato capa[redacted] di mettere a punto la sua Ferrari, trovando anche traffico in pista nei giri veloci) ha ottenuto solo il decimo tempo: un [redacted]do [redacted] mezzo più lento del tede[redacted]. Lo stesso succedeva tra Schumacher [redacted] i compagni [redacted] squadra alla Benetton.

«Sono felice di essere [redacted] cima allo schieramento con Hill - ha detto Michael, sfoderando un gran sorriso -, soprattutto perché è stata [redacted] sorpresa. Pensavo a [redacted] seconda fila, a un terzo posto [redacted] un po' di fortuna. Invece, [redacted] a cinque minuti dal termine delle prove [redacted] in [redacted]. E Damon mi ha superato per appena due decimi e mezzo. Questo non significa che abbiamo annullato il divario con la Williams. Sapevamo che qui avremmo potuto fare bella figura, ma la F310 è andata meglio del previsto».

Michael [redacted] si fa troppe illusioni p[redacted] la corsa: «Sarà dura e difficile, [redacted] sempre. Importantissima la partenza. Chi si troverà al comando all'interno della prima curva, avrà subito un vantaggio importante [redacted]gli altri. Questo è un circuito nel quale non si può uscire dalla traiettoria neppure [redacted] un centimetro, altrimenti si rischia di finire in testacoda».

Ma, insomma, questa Ferrari ha fatto dei progressi? Schumi ha risposto: «La vettura [redacted] la stessa del Brasile, con delle regolazioni diverse. Sappiamo che si deve [redacted] lavorare molto. Non c'è una cosa sola [redacted] [redacted]biare, ma è il "pacchetto" globale [redacted] da rivedere nei particolari. Al momento [redacted] è possibile preventivare se, come e quando dovranno essere fatti gli interventi. Dovremo aspettare il ritorno in Europa».

Ma intanto le Ferrari oggi si gioca la prima «briscola» della stagione. In questi giorni le vetture non hanno avuto particolari problemi [redacted] Todt spera che l'affidabilità non venga meno proprio in corsa. Potrà essere decisiva, come al solito, la strategia delle soste ai box che la settimana scorsa, in Brasile, complice il maltempo, non era stata brillante. «Le condizioni dell'asfalto [redacted] disastrose - ha dichiarato il responsabile della squadra corse -, ragion per cui ci si può aspettare di tutto. [redacted] nostro obiettivo realistico è quello [redacted] salire sul podio. Se arriverà qualcosa [redacted] più, tanto meglio. Però, Hill [redacted] soci sono forti».

In effetti, appare più che mai temibile l'accoppiata Hill-Ville[redacted] che stringe in [redacted] specie di morsa Schumacher. Senza dimenticare, [redacted] ovvio, Alesi [redacted] Berger che seguono a ruota con le Benetton. Più lontane le Jordan e McLaren. Nelle prime file (con il settimo tempo) si trova il sempre più sorprendente Verstappen con la Footwork. Da segnalare, poi, il 14° posto del ventenne brasiliano Tarso Marques con la Minardi. Completano il lotto le Forti di Badoer e Montermini, qualificate [redacted] troppe paure. La cura-Fiorio sta dando buoni frutti.

[redacted]

IL [redacted] ALLE 1[redacted] (DIRETTA TV SU ITALIA 1)

In programma 72 giri [redacted] circuito di 4259 metri, pari a km 306,648

Fila	Pilota	Tempo
1ª FILA:	HILL [WILLIAMS 5]	1'30"346
	SCHUMACHER [FERRARI 1]	1'30"598
2ª FILA:	VILLENEUVE [WILLIAMS [redacted]	1'30"907
	ALESI [BENETTON 3]	1'31"038
3ª FILA:	BERGER [BENETTON 4]	1'31"262
	BARRICHELLO [JORDAN 11]	1'31"404
4ª FILA:	VERSTAPPEN [FOOTWORK 17]	1'31"615
	HAKKINEN [MCLAREN 7]	1'31"810
5ª FILA:	COULTHARD [MCLAREN 8]	1'32"001
	[redacted] [FERRARI 2]	1'32"058
6ª FILA:	FRENTZEN [SAUBER 15]	1'32"130
	PANIS [LIGIER 9]	1'32"177
7ª FILA:	KATAYAMA [TYRRELL [redacted]	1'32"407
	[redacted] [MINARDI 21]	1'32"502
[redacted]	BRUNDLE [JORDAN 12]	1'32"696
	SALO [TYRRELL 19]	1'32"903
9ª [redacted]	HERBERT [SAUBER 14]	1'33"256
	DINIZ [LIGIER 10]	1'33"424
10ª [redacted]	LAMY [MINARDI 20]	1'33"727
	ROSSET [FOOTWORK 16]	1'33"752
11ª FILA:	BADOER [FORTI 22]	1'34"830
	[redacted] [FORTI 23]	1'35"651

PARLA HEAD [redacted]

[redacted]

«In pista come un rallista»

BUENOS AIRES. Da anni Patrick Head, socio e responsabile tecnico della Williams, domina la scena: le [redacted] vetture anche quest'anno sono vincenti. Interessante quindi un suo giudizio sugli avversari. Chi sarà il più forte rivale della Williams? «Ancora la Benetton - risponde il progettista inglese - perché ha il nostro stesso motore, buoni piloti e ottimi ingegneri. E' la più pericolosa».

E la Ferrari? «Mi sembra che vada ancora [redacted] alti e bassi. Sarà interessante vedere nei circuiti europei, quelli veloci, se sarà all'altezza della situazione. Mi sembra che abbia ancora molto lavoro da fare. Per contro Schumacher è un pilota straordinario che può fare la differenza. [redacted] per stare in pista guida come un rallista». Gli altri? «Difficile fare pronostici. La Jordan [redacted] crescendo, ma non sappiamo se sarà consistente. La McLaren ha dei problemi, ma potrebbe risolverli. Ci vor[redacted] alcune gare per capire meglio. Noi però [redacted] staremo a guardare». [c. ch.]

[redacted]

Con [redacted] Giro delle Fiandre partono oggi le classiche del Belgio

Colombo [redacted]

Il vincitore della Sanremo difende la sua fresca fama su un duro terreno
Il pavè, 16 colli: si prenotano anche Cipollini, Ballerini, Baldato e Fondriest

SPORT **FLASH**

[redacted] Il presidente della società Zamalek Cairo ha dichiarato che l'attaccante della nazionale egiziana Hazem Imam, 20 anni, giocherà dal prossimo campionato nell'Udinese: contratto triennale da 700 mi[redacted] dollari, 350 mila allo Zamalek.
AUTO, MCRAE INVESTE UNA BIMBA. Ancora brutte notizie dal Rally Safari: dopo i tre meccanici morti per l'ondata di piena di un fiume, ieri una bambina di 12 [redacted] è stata investita dalla Subaru dell'iridato Colin McRae nel territorio [redacted] Nakuru, nel Nord del Kenya, ed è ricoverata in ospedale.
BOXE, AURINO [redacted] FINALE. Il mediomassimo Pietro Aurino s'è qualificato per la finale europea battendo [redacted] russo Vyborno. Ora si batterà col francese Mandengue.
CICLISMO, MONDIALE [redacted] Durante le qualificazioni dell'inseguimento alla rassegna iridata di Cali (Colombia), l'italiana Antonella Bellutti ha polverizzato il primato dei 3 mila [redacted] partenza [redacted] fermo: il suo 3'31"920 abbas[redacted] di 4"161 il precedente limite stabilito [redacted] 30 settembre '95 dall'americana Twigg.
[redacted] LA GRIFFITH [redacted] OSPEDALE. L'ex pluricampionessa dello sprint Florence Griffith Joyner, 36enne, è stata colpita da un improvviso attacco di convulsioni epilettiche mentre raggiungeva in aereo St. Louis per [redacted] riunio[redacted] di atletica organizzata dalla cognata, la campionessa d'eptathlon Jackie Joyner Kersee. Giunta a St. Louis, la Griffith è stata ricoverata in ospedale.
RUGBY, OLIMPIC [redacted] Nello spareggio per [redacted] qualificazione ai playoff, l'Olimpic Roma ha battuto il Deltalat Bologna 46-[redacted] (22-5). L'altra gara di spareggio playoff tra Record Rovigo [redacted] Colleferro si disputerà domani.
PALLANUOTO, [redacted] FINALISTA. All'Otto Nazioni di Antibes, dopo Slovacchia, Usa [redacted] Francia, ieri [redacted] Settebello [redacted] Rudic ha battuto anche la Romania (11-6). Oggi l'Italia si giocherà il [redacted] con la Germania (12-9 nell'altra semifinale [redacted] gli Usa).
CANOTTAGGIO, VINCE [redacted] Per [redacted] 4° anno consecutivo l'otto dell'Università [redacted] Cambridge ha vinto la tradizionale regata contro Oxford sulle acque del Tamigi.
VOLLEY, [redacted] Ritorno quarti: Foppapedretti Bg-Sumirago 3-0 (and. 3-0); Tradeco Altamura-Rugiada Mt 3-1 (3-1); Anthesis Mo-Magica Re 3-1 (3-0); Alpam Roma-Cislago 3-0 (3-0).

SINT NIKLAAS
DAL NOSTRO INVIATO

«E chi si tira indietro, io [redacted] qui per vincere». Se il nostro attor gio[redacted] Gabriele Colombo ha bisogno di uno [redacted] che - dopo la Milano-Sanremo - lo precisi e lo definisca, eccola: il Giro delle Fiandre. Con questa classica che è il teatro della bicicletta (nessun'altra ha i suoi funambolici percorsi, i suoi scenari tatuati dal vento, dal sole, dalla pioggia, da tutto quello che può offrire il cielo), si [redacted] oggi il Grande Gioco del Nord. Da Sint Niklaas a Meerbeke e poi [redacted] tratturi della Parigi-Roubaix e tra le foreste delle Ardenne, il ciclismo ritrova la sua giovinezza, ripassa le pietre miliari della sua avventura.

Nell'avanzata [redacted] il 2000, il ciclismo al Nord è [redacted] delle ultime avventure che riescono a tener duro tra sport ormai imbellettati [redacted] miliardari. Dai muri e dal pavé delle Fiandre, dal vento della Roubaix che ammulina micropallottole di carbone sulle montagnole delle miniere e le spara [redacted] faccia a chi pedala, non è [redacted] nato un divo da copertine patinate, però sono zampillati Fiorenzo Magni [redacted] Bobet, Van Looy [redacted] Merckx, Argentin e Coppi, Gimondi e Moser. Vedete un po' voi dove sta la differenza.

Non c'è corridore che [redacted] fantastichi di [redacted] il Giro delle Fiandre. «E' il metro per misurarti, ti dice se sei un [redacted] o [redacted] corazziere». Colombo sa di essere in gamba e non gli basta, vuol sapere quanto è bravo e [redacted] la Sanremo è stata davvero un annuncio. C'è oggi al via di Sint Niklaas un affollamento di puntatori italiani. Punta al Giro delle Fiandre Colombo; ci puntano Cipollini, Ballerini, Zanini, Fondriest, Bortolami e Baldato, che l'altr'anno fu secondo alle spalle di Museeuw; ci punta Bartoli al qua[redacted] Colombo ha soffiato il ru[redacted] di leader della nuova onda; ci punta perfino Gianluca Pianegonda. E chi è? Uno che aspira fortemente, [redacted] l'orecchino, un sole stampato sul petto, il pizzo alla moschettiera e ci informa: «Sono coraggioso e trasgressivo». Bravo, trasgredisca al pronostico che davanti [redacted] lui evita, al momento, di inchinarsi.

[redacted] balneare Cipollini (che di solito alle fatiche [redacted] preferisce - non è fesso - le spiagge della Versilia) da [redacted] questa gara bella tra le belle, dedicandole angosciose attenzioni. «Il Giro delle Fiandre? Una femmina. Con sedici seni irti, sodi. Con più curve, avvallamenti e pieghe di quanti [redacted] possegga Maria Grazia Cucinotta. Perché non mi vuole, che le ho fatto?». Si rasserení, la donna è mutevole, chissà. E' il califfo dei velocisti, Cipollini, la corrente del Golfo degli sprinter. E non ha mai vinto una classica. Fondriest sarebbe tagliato per il Fiandre, se [redacted] avesse sempre un guasto che l'affligge. Come si sente? «Non c'è male, [redacted] schiena [redacted] le ginocchia reggono, posso tentare». Baldato è di sana [redacted] robusta costituzione: «Sì, però ci vuole anche fortuna». Non c'è Bu[redacted] che vinse nel '94 e che con Chiappucci apparirà nelle Arden[redacted]. Bugno si prepara alla Liegi-Bastogne-Liegi e al Giro d'Italia, che [redacted] pretende ancora protagonista. Jalabert è chiuso per restauri. Ai belgi Museeuw, Van Hooydonck, Vandenbroucke (se è un campione, faccia qualcosa, [redacted] muova), Axel Merckx figlio di Eddy [redacted] Nelissen, del Giro d'Italia non potrebbe importare di meno e rappresentano oggi, [redacted] fianco del russo Tchmil, indimenticabile schiacciasassi solitario nella Parigi-Roubaix del '94, e del tedesco Ludwig, il reparto dei nostri massimi rivali. I corridori belgi, soprattutto i fiamminghi con in testa Van Hooydonck, hanno una graziosa opinione dei [redacted] generi italiani: affermano che le corse in cui riescono meglio sono quelle in farmacia. Senti chi parla. Non hanno più Merckx, ma gli [redacted] rimasta la faccia di bronzo.

Seconda prova di Coppa [redacted] Mondo, Colombo capoclassifica. Da Sint Niklaas, 267 chilometri per arrivare a Meerbeke. Sedici muri da superare (i sedici seni all'insù amati e sofferti [redacted] Cipollini), il pavé per [redacted] divertimento dell'osso sacro. Non è escluso che ci sia il sole, che piova [redacted] secchiate, che il vento prenda [redacted] caffoni il gruppo [redacted] lo schiodi (Colombo: «E' il mio terzo Fiandre e ho il piacere e il dispiacere di dire: sai stare nei ventagli? No? E allora resta a casa»). Dalle 9 del mattino alle 5 della sera il clima [redacted] Fiandre può esibirsi in un numero [redacted] mutamenti da far invidia ai più rinomati acrobati [redacted] trasformismo. A godersi la partenza, molti vecchi campioni avvolti nei ricordi: «Eh, ai miei tempi!». E perché, adesso?

[redacted]

BASKET [redacted]

Incredibile sconfitta della Stefanel in casa

Bolognesi al tappeto mentre [redacted]

Botti [redacted] A1, con la sconfitta delle due capolista bolognesi e [redacted] Stefanel Milano, una delle più immediate inseguitrici. E' stato Henry Williams, il folletto [redacted] della Benetton Treviso, a sottolineare con la matita rossa la crisi [redacted] Buckler Bologna campione d'Italia, travolta in casa [redacted] veneti (73-87) e apparentemente alle cor[redacted] fisicamente e mentalmente. Non ne hanno però approfittato i cugini bolognesi della Teamsystem, caduti [redacted] misura a Forlì dopo aver inseguito l'Olitalia per quasi tutto il match. E' andata anche peggio alla Stefanel, sconfitta addirittura in casa ad opera della sorprendente Mash Verona. Alle spalle delle due leader bolognesi si è salvata così - oltre alla Benetton - soltanto [redacted] Cagiva Varese, che tuttavia ha rischiato a sua volta fino al termine il capitombolo interno contro la Madigan Pistoia, arresasi soltanto a 1" dalla [redacted] su tiro libero di Ravaglia.

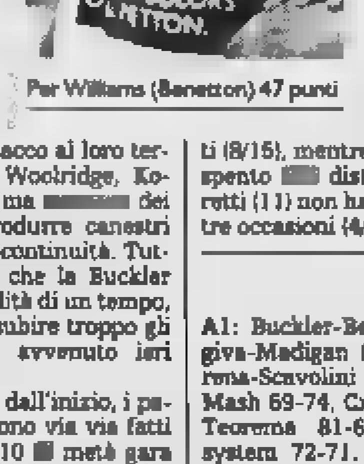

Per Williams (Benetton) 47 punti

Il match più atteso [redacted] naturalmente quello di Bologna, dove la Buckler ha confermato le tante riserve emerse sul [redacted] [redacted] dopo il recente capitombolo nel derby [redacted] la Teamsystem. Anche ieri i tricolori hanno cercato di [redacted]pparsi in attacco ai loro terzetto di bomber Woolridge, Ko[redacted] e Moretti, ma [redacted] dei tre ha saputo produrre canestri con la necessaria continuità. Tuttavia è in difesa che la Buckler non ha più la solidità di un tempo, finendo così per subire troppo gli avversari, com'è avvenuto ieri con la Benetton.

In difficoltà fin dall'inizio, i padroni di casa si sono via via fatti staccare fino al -10 [redacted] metà gara (35-45), dopo che proprio [redacted] 20' Coldebella aveva perso incredibil[redacted] un pallone a conferma della giornata infelice dei bolognesi. In avvio di ripresa la Buckler ha cercato di riaprire la partita, intensificando la propria difesa soprattutto sotto canestro (47-49), ma un fallo tecnico al coach Bucci e la ritrovata vena offensiva [redacted] Benetton hanno ristabilito il divario in favore degli ospiti (68-80 [redacted] 38') che hanno concluso in scioltezza il match [redacted] l'ennesima bomba di un incontenibile Williams (47 punti, [redacted]16 nel tiro da 2, [redacted] da 3, 14/16 nei liberi).

Treviso non deve però ringraziare soltanto il suo americano: anche Ambrassa (9 punti) ha messo a segno un paio di triple [redacted] [redacted]ti più delicati del match, mentre Rebraca (12) e Rusconi (7) [redacted] sono alternati con costrutto nel presidiare il canestro difensivo e il serbo è stato efficace anche in attacco, ben spalleggiato [redacted] Pittis. L'unico [redacted] per la Benetton viene dalla prova non brillantissima del play Bonora, ma [redacted] coach D'Antoni - che si è permesso di lasciare [redacted] panchina tre rincalzi di lusso come Vianini, Pessina e Chiacig - può dormire sogni tranquilli in prospettiva playoff.

Non così il suo collega Bucci, che può solo invocare l'attenuante dell'assenza di Abbio: Morandotti, rientrato dopo un lungo infortunio, stenta a ritrovare la migliore condizione mentre capitan Brunamonti, [redacted] [redacted] volta reduce da problemi fisici, [redacted] pare più [redacted] grado - a diffe[redacted] dell'anno scorso - di garantire minuti di qualità seppure come rilievo di Coldebella. Ieri il più vivace tra i bolognesi è [redacted] ancora una volta Woolridge, almeno in attacco, ma l'americano (20 punti) [redacted] tirato con percentuali appena sufficienti (8/15), mentre Komazec (17) si è spento [redacted] distanza (5/15) e Moretti (11) non ha inciso come in altre occasioni (4/11).

[redacted]

A1: Buckler-Benetton 73-87, Cagiva-Madigan 80-79, Nuova Tirrena-Scavolini 121-96, Stefanel-Mash 69-74, Cx-Illy 79-73, Viola-Teorema 81-69, Olitalia-Teamsystem 72-71. Classifica: Teamsystem, Buckler 42; Benetton, Cagiva 38; Stefanel 36; Nuova Tirrena 34; Scavolini 32; Madigan, Viola 30; Mash, Olitalia 28; Cx 24; Teorema 10; Illy [redacted].
A2: Polti-Panapesca 78-67, Reggiana-Casetti 99-92, Brescialat-Turboair 90-95 dts, Menestrello-Caserta 91-79, Koncret-Jcoplastic 84-89, Venezia-Floor 78-85, Bancosardegna-Auriga 89-68. Classifica: Polti 46; Venezia 40; Caserta 38; [redacted] 34; Panapesca, Reggiana, Jcoplastic 32; Floor, Brescialat 28; Casetti 26; Turboair 24; Bancosardegna 22; Menestrello 20; Auriga 16.

MOTOMONDIALI [redacted]

Polemiche alla vigilia del G.P. d'Indonesia che ha preso il via all'alba

Scintille [redacted] Cadalora [redacted] Capirossi

Luca: non capisce nulla; Loris: parla perché ha paura

SENTUL. Al motomondiale si sentiva la [redacted]canza di una bella polemica, delle frecciate, delle battute fulminanti che si scambiavano [redacted] ogni Gran Premio, due anni orsono, Max Biaggi e Lo[redacted] Capirossi, i due galli nel pollaio della classe 250. Alla distanza la guerra dei nervi la vinse SuperMax solo perché Loris decise [redacted] passare in 500. E il '95? Non una polemica, neppure [redacted] squillo. Quasi una noia.

Adesso (a sorpresa, perché nulla faceva presagire l'inizio di una nuova guerra) ecco che [redacted] due piloti italiani, entrambi in passato campioni del mondo, decidono [redacted] disotterrare l'ascia [redacted] guerra e di beccarsi con [redacted] serie di dichiarazio[redacted] pepate assai.

Protagonisti, il solito Capirossi [redacted] Cadalora, cioè i piloti che quest'anno si sono scambiati [redacted] moto. Non [redacted] chiaro chi abbia cominciato per primo. Sta [redacted] fatto che, al termine delle prove cronometrate (all'alba italiana [redacted] Gran Premio [redacted] partito [redacted] Loris ottimo secondo dietro Doohan [redacted]la classe 500, Biaggi di un nonnulla alle spalle di Harada nella 250 [redacted] Aoki in pole position nella 125, [redacted] Perugini [redacted] [redacted] in gran forma), [redacted] Cadalora incredibilmente nervoso (quinto posto) non ha gradito una frase di Capirossi che giudicava la Yamaha migliore della Honda.

«La Honda però ha il pilota migliore», è stata la secca risposta. E ancora: «Ciò che dice Capirossi non m'interessa, in questo mondo il pilota conta ancora qualcosa e lui, finché non [redacted] qualcosa, non ha nulla da insegnarmi. Piuttosto stia zitto, faccia il suo lavoro [redacted] parli [redacted] [redacted]. Un vero fiume in piena, Cadalora, che continuava: «E' tutto l'inverno che leggo certe cose: lui va forte nei test, [redacted] lo nego, ma non bisogna dimenticare che io, con la sua vecchia moto, domenica ho vinto il primo gran premio della stagione mentre lui, in un anno intero, non aveva combinato nulla. Quindi ci pensi bene prima di parlare, perché di [redacted] non capisce niente...»

Parole di fuoco che naturalmente sono [redacted] subito riportate a Capirossi. E Loris non è stato solo a sentire, ma ha replicato da par suo: «Di solito parla chi ha paura - ha ribattuto -; ho una lunga carriera davanti a me [redacted] non mi [redacted] aprire una guerra di parole. La polemica è per le persone poco intelligenti».

La piccola maratona dei cronisti intorno ai box si [redacted] conclusa [redacted] casa-Cadalora quando Luca ha concluso con queste parole di fuoco: «O lo fanno [redacted] [redacted] dire stupidaggini (il senso è quello, le parole come avrete intuito [redacted] state ben altre, ndr) e anch'io d'ora in poi non starò più zitto perché ne ho sentite davvero troppe, sinora».

Il seguito alle prossime puntate. [e. b.]

Ivrea, buche nell'asfalto e pericoli per gli automobilisti

«Strada come una groviera»

E la gente di Torre Balfredo insorge

Ivrea e le [illegible] ferite. Non [illegible] sono solo quelle sociali (disoccupazione in prima linea), economiche (le [illegible] comunali ridotte all'osso) [illegible] «sotterranee» (si pensi alla situazione [illegible] acquedotto e fognature). Le ferite più evidenti, oggi, sono [illegible] gli occhi [illegible] tutti e riguardano le strade cittadine. Telefonate e lettere di protesta [illegible] si contano più: a vigili urbani, ufficio tecnico, fino ai «piani alti» del palazzo municipale.

«Troppe [illegible] - lamentano gli sporadiesi e gli automobilisti che transitano per Ivrea -, grandi o piccole, sono ridotte a piste per fuoristrada. Ci sono vere [illegible] proprie buche, solchi nell'asfalto profondi anche diversi centimetri». Quasi inutili i rari «interventi tampone», destinati a durare pochi giorni. «Se almeno si coprissero definitivamente i buchi - insorgono automobilisti e motociclisti - non rischieremmo, [illegible] volta, di spaccare ruote [illegible] ammortizzatori».

Il problema interessa soprattutto la periferia: via Miniere, via Aosta [illegible] via Torino in modo particolare. Ma la situazione peggiore è, [illegible] dubbio, quella della provinciale che attraversa la frazione Torre [illegible], del tutto devastata anche per l'intenso transito di mezzi pesanti. «Di recente - spiega Giuseppe Cappuccio, che vive a pochi passi dalla provinciale - abbiamo incontrato gli amministratori comunali. Ci hanno garantito che [illegible] questione di mesi, saremo a vedere. Ma oltre a risistemare la strada, [illegible] dovranno trovare soluzioni anche per moderare la velocità delle auto nell'abitato».

Del problema-strade, ormai, si parla in quasi tutte le sedute del Consiglio comunale. «I lavori [illegible] Torre Balfredo - ricorda Fiorella Viano, di Uniti per la Comunità - erano nei programmi elettorali di tutti i candidati alla carica di sindaco, ma oggi la questione sembra dimenticata. Più di [illegible] volta abbiamo sollecitato il Comune, senza però ottenere risposte concrete».

Pieralberto Dalla Pietra, assessore ai servizi tecnici, assicura che il problema non è finito in un cassetto. «C'è un progetto globale per 710 milioni - ha spiegato nell'ultimo Consiglio, rispondendo all'ennesima interrogazione di An - per la sistemazione di strade [illegible] marciapiedi. I lavori inizieranno a giorni, per concludersi a ottobre». Torre Balfredo [illegible] in cima alle priorità, «m: dal momento che anche l'Enel ha in cantiere un intervento, tra maggio [illegible] luglio, cercheremo di sincronizzarci».

[illegible] Revello

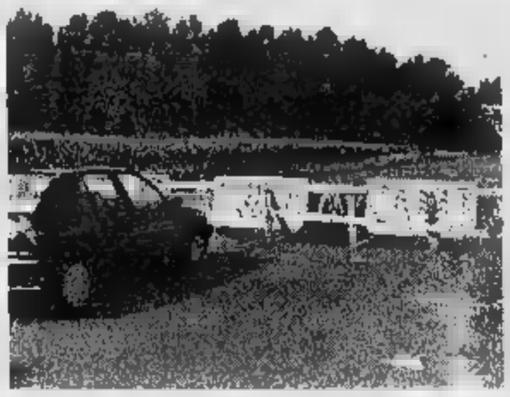

Gli amministratori promettono l'inizio dei lavori fra pochi giorni

Da [illegible] la «variante» [illegible] bloccata; l'assessore ai [illegible] tecnici di Ivrea Pieralberto Dalla Pietra; sotto il sindaco di Azeglio, [illegible] Coda

IL CASO

VIABILITA' E INSICUREZZA

Azeglio, variante sempre «vietata»

GLI oltre mille abitanti di Azeglio, e con loro centinaia [illegible] automobilisti e camionisti, guardano ogni giorno alla periferia [illegible]-paese, dove i campi [illegible] tagliati [illegible] una striscia d'asfalto lunga circa un chilometro. La loro speranza, ormai da [illegible] a questa parte, è sempre [illegible] stessa: vedere gli operai della Provincia al lavoro per terminare la sospirata circonvallazione: quel tratto di strada, cioè, che unirà la provinciale per Albiano a quella per Piverone, per liberare il centro abitato da un traffico insostenibile. [illegible] la loro speranza, ogni giorno, viene regolarmente delusa. Da mesi non viene più dato un colpo di piccone per finire la strada. La situazione dei lavori [illegible] apparentemente senza un motivo plausibile, la stessa della scorsa primavera, quando mancavano soltanto più le opere considerate secondarie: la segnaletica (verticale e orizzontale), l'illuminazione [illegible] «tappetino» di [illegible] pra la pavimentazione, gli accessi per i terreni agricoli.

Il sindaco, Pio Coda, non sa più [illegible] chi rivolgersi. Da un cassetto della scrivania tira fuori un fascicolo alto [illegible] spanne. Mostra i progetti, ma anche le lettere: «Le vede queste? Ci sono le sollecitazioni dei cittadini, che ricevo io, e ci sono quelle che io ho mandato alla Provincia. Senza [illegible] risposte». L'ultima [illegible] [illegible] 16 marzo [illegible]. In poche righe si sottolinea come i lavori siano sospesi da [illegible] anno, e questo potrebbe tradursi come disinteresse, negligenza e spreco [illegible] denaro pubblico. «Alcuni ci dicessero perché [illegible] tutto bloccato - insiste il primo cittadino -. Invece, niente; come parlare al vento». In paese [illegible] proteste aumentano di giorno in giorno. «Quella strada - si dice - non è uno sfizio, ma una necessità. Ad Azeglio c'è una grossa azienda, un mulino, un deposito di latte, [illegible] passano quelli che escono [illegible] dall'autostrada [illegible] [illegible] Albiano; devono transitare tutti nel centro abitato, in tratti dove due macchine insieme non riescono [illegible] passare». Allo stato attuale [illegible] lavori, inoltre, ci [illegible] gravi problemi per i proprietari dei fondi: «La strada - spiegano - è rialzata rispetto [illegible] terreni, e questo crea notevoli difficoltà per l'accesso con i macchinari». Eppure l'estate scorsa i lavori, iniziati nel gennaio '94, sembravano essere in dirittura d'arrivo (dopo che [illegible] stati involontariamente rallentati dalla magistratura di Ivrea, [illegible] l'arresto di diversi funzionari della Provincia per l'inchiesta sul Ponte Ribes).

A luglio l'allora assessore alla viabilità Franco Campia era stato chiaro: «Ancora due settimane, e la strada sarà agibile - aveva dichiarato -, ma a [illegible] delle ferie estive l'apertura slitterà certamente a settembre». Quasi dieci [illegible] dopo, ad Azeglio c'è chi la butta sull'ironico: «Settembre, sì. Ma chissà [illegible] quale anno».

[m. rev.]

Incidente alla periferia di Mercenasco

Auto contro pullman Giovane in fin di vita

Il ferito, di Caluso, è [illegible] ricoverato al Cto Grave anche il cugino che viaggiava con lui

Un giovane ricoverato in [illegible] all'ospedale Cto di Torino e un altro grave a Ivrea [illegible] il drammatico bilancio di un incidente successo la [illegible] scorsa alla periferia di Mercenasco, nella curva all'uscita dal paese, [illegible] già tristemente nota per altre sciagure.

Francesco Uzzo, 21 anni, residente a Caluso in viale Europa 46 l'altra notte, poco dopo [illegible] 4, tornava a casa alla guida della sua Fiat Uno. All'uscita da una curva si [illegible] scontrato frontalmente con [illegible] autobus di linea della Sadem. Uno schianto a velocità [illegible] che avrebbe potuto avere conseguenze ancora più gravi. Francesco Uzzo, soccorso dai volontari della Croce Rossa [illegible] apparso subito gravissimo. Ricoverato in pronto soccorso a Ivrea è stato immediatamente sottoposto ad una serie [illegible] [illegible]. Le sue condizioni sono, però, peggiorate con il passare delle ore tanto che si è reso necessario il trasferimento al Centro traumatologico di Torino. I medici per il momento non si sbilanciano: «Per sapere [illegible] se ce la farà bisogna attendere almeno 24 ore. Ha subito una brutta lesione alla base frontale: ogni previsione [illegible] rebbe azzardata».

Ferito, seppur in modo meno grave, anche il passeggero della Uno, Danilo Uzzo, 20 anni, residente in a Caluso in frazione Rodallo. Cugino del conducente, militare di leva in libera uscita, ha riportato numerose ferite [illegible] fratture che però non destano particolare preoccupazione. I medici di Ivrea lo hanno giudicato guaribile in una quarantina di giorni.

Illeso l'autista del bus, Antonio Geraci, 27 anni [illegible] Torino. Ai carabinieri del nucleo radiomobile di Ivrea ha raccontato [illegible] essersi trovato davanti l'auto all'improvviso. «Ho frenato - ha detto - [illegible] mi sono spostato [illegible] sulla destra. Ma [illegible] stata questione di attimi [illegible] non sono proprio riuscito ad evitarli». Le curve della circonvallazione di Mercenasco sono già tristemente note per la loro pericolosità. L'ultima sciagura risale [illegible] fine dicembre: allora perse la vita una pensionata.

La disastrosa grandinata dell'agosto '95

Erbaluce, in arrivo rimborsi per i danni

Una gradita sorpresa, nell'uovo di Pasqua degli agricoltori del Canavese: avranno i rimborsi per i danni arrecati alle viti [illegible] al mais dalla violenta grandinata dello scorso 17 agosto. Lo ha stabilito [illegible] decreto legge governativo, recentemente approvato, che modifica [illegible] precedente normativa secondo la quale [illegible] venivano elargiti i contributi per la produzione agricola non assicurata. «Da noi - spiega il sindaco calusiese, Mauro Chianale - il prodotto non assicurato raggiunge quasi il 70 per cento del totale. Per fortuna è stata riconosciuta l'eccezionalità dell'evento calamitoso: la grandinata ha danneggiato non solo l'uva, ma anche le viti che per alcuni anni non saranno in grado di produrre. [illegible] dato [illegible] ai parlamentari della zona di aver seguito con molta cura la vicenda. Ora, però, gli agricoltori che hanno avuto danneggiato almeno il 35 per cento della produzione lorda totale, devono affrettarsi a presentare la richiesta di risarcimento: hanno tempo fino al 29 aprile». Oltre a Caluso, [illegible] sette i Comuni canavesani citati dal decreto come territori calamitati: Candia, Caravino, Mazzè, Montanaro, Strambino, Vestignè e Vische. I moduli per la prsentazione della domanda possono essere richiesti ai rispettivi Municipi (a Caluso ci si può rivolgere all'Ufficio Protocollo, dal lunedì al venerdì, dalle 10 alle 12).

IN BREVE

FARMACIE

Aperte oggi (Pasqua) e domani (Pasquetta)

Oggi in Canavese sono di turno le seguenti farmacie: Gaida (Ivrea, [illegible] Cavour 44), Sandei (Borgomasino, [illegible] Borgo d'Ale 3), Passera (Caluso, via Roma 2), Lerda (Rivarolo, via Ivrea [illegible] Sabato (Pont, via Roscio 3) e Baudino (San Benigno, via Re Umberto 14). Domani, Pasquetta, sono aperte per turno: Lanza (Ivrea, corso Nigra 7), Puleio (Bollengo, via Cavour 6), San Solutore (Romano, via Marconi 6), Valperga Canavese (Valperga, via Mazzini 32) e Rivelli (Bosconero, via Nigra).

IVREA

Anche i Quadri Olivetti al seminario sull'Europa

I Quadri Olivetti hanno aderito [illegible] seminario «Quadri [illegible] rappresentanza: i Quadri italiani nella prospettiva europea», organizzato dal Cuq il 13 aprile a Torino. Ai lavori parteciperà il direttore delle relazioni aziendali del Gruppo, Giorgio Arona.

STRAMBINO

Studenti della «Panetti» sono i primi a Matelica

Ancora un riconoscimento nazionale per gli studenti della scuola media Panetti di Strambino. Una quarantina di allievi si è aggiudicata il primo premio della terza edizione [illegible] «La musica nelle scuole», concorso organizzato a Matelica, in provincia di Macerata. Gli studenti, [illegible]uiti dai docenti Mario Del Prete e Danilo Vaira, [illegible] sono cimentati nella rappresentazione del recital musicale «Jesus Christ Superstar».

[illegible]

Centro per alcolisti apre il lunedì sera

[illegible] Cat (Club alcolisti in trattamento) ha aperto una sede anche a Caluso, al primo piano del Centro Aperto, che [illegible] occupa della prevenzione [illegible] del recupero degli alcolisti. Il servizio è in funzione tutti i lunedì, dalle 19,30 alle 22,30.

IVREA

Aveva preso a pugni gli agenti [illegible] polizia

Si era ribellato sferrando pugni e calci agli agenti del commissariato che, il 26 giugno [illegible] (durante le indagini sull'omicidio di Nadia Carlino), lo [illegible] fermato a Ivrea mentre chiedeva [illegible] nonostante fosse soggetto ad un provvedimento di espulsione dall'Italia. Paul Alfred Mitchell, [illegible] anni, di origini neozelandesi, dovrà comparire il 2 maggio davanti al Pretore, per rispondere di mendicità e resistenza a pubblico ufficiale.

DOVE & QUANDO

VECCHIE GLORIE. Una Pasquetta diversa al campo sportivo comunale di Regione Gh[illegible] [illegible] Quincinetto dove, domani, si sfidano in un simpatico torneo le «vecchie glorie» dalla locale squadra di calcio. I «Nerostellati» (così chiamati per il colore delle maglie) si raduneranno alle 13,30; l'inizio delle gare [illegible] previsto per le 14,30, si proseguirà per tutto il pomeriggio.

[illegible] Alle 21, nel padiglione di piazza Minetto della frazione Cesale [illegible] Mazzè, balli per tutti i gusti con il gruppo dei «Grigi per forza»; l'ingresso è libero. Domani la tradizionale merenda al Giarat, [illegible] boschi sulle rive della Dora: appuntamento alle 10,30 alla Cappella Mondino. Le iniziative sono organizzate dalla Pro loco di Mazzè.

[illegible] **PASQUALE.** Pomeriggio di giochi, per grandi e bambini, sulla piazza della chiesa della Santissima Annunziata a Favria; alle 21, nel padiglione, si balla con l'orchestra spettacolo di Tonia Todisco. Altra serata danzante, [illegible] Pasquetta, con il gruppo «I borghesi», con l'elezione della Miss e del Mister del borgo. Il gruppo ricreativo dell'Annunziata cura l'organizzazione.

[illegible] **AL** [illegible] Spazio alle donne, questa sera, alla taverna «La cricca del ghigno» di [illegible] Vittorio Veneto 2 a Caluso. Alle 22 le torinesi Claudia Penoni, Manuela Tamietti [illegible] Laura Righi, in arte «Trepperdue», presentano lo spettacolo «Donne dai piedi grossi». Il biglietto costa [illegible] mila lire. E' possibile prenotare allo 011/983.15.80.

TEATRO [illegible] Sono ancora aperte le iscrizioni alla cena [illegible] solidarietà organizzata dal gruppo Amizade per sabato 13 all'oratorio San Giacomo di Rivarolo. Il ricavato servirà per la realizzazione di un asilo per i bambini [illegible] strada di Hanoi, in Vietnam. Durante la serata la compagnia teatrale Codices di Villareggia porterà in scena «Il malato immaginario» di Molière. Prenotazioni ai numeri 0124/34.271, 25.265 o 011/988.94.43.

[illegible] **DEL** [illegible] La sezione di Forno Canavese del Club Alpino Italiano organizza, per domenica 14, [illegible] trekking in Francia, «Sui sentieri della Costa Azzurra». Il tragitto, [illegible] si snoda da Cap Martin [illegible] Roquebrune, nei pressi [illegible] Mentone, [illegible] presenta particolari difficoltà ed [illegible] adatto anche [illegible] persone poco allenate. Partenza in pullman alle 5 [illegible] mattino dal piazzale Satti. Il costo della gita [illegible] di [illegible] mila lire. Per informazioni [illegible] iscrizioni telefonare allo 0124/31.106 o 72.21.

[illegible] **NEL** [illegible] Sono aperte le iscrizioni [illegible] 1° Meeting sci-alpinistico [illegible] Gran Paradiso [illegible] programma dal 2 al 4 maggio a Ceresole Reale. Organizza la Scuola di sci-alpinismo [illegible] valli del Canavese, con il patrocinio dell'Associazione «Amici del Gran Paradiso». Informazioni telefonando allo (0124) 62.91.01.

STORIA DEL [illegible] **NE QUALTIERO.** E' il titolo [illegible] libro autobiografico di [illegible] partigiano della VI GL, Adelfo Dovis (Fefo), che sarà presentato sabato prossimo, ore 11, nella biblioteca di Rivarolo. Verranno anche proposte alcune mostre su alcuni avvenimenti della guerra partigiana in Canavese.

SPORT [illegible]

Calcio - Eccellenza

L'Ivrea pareggia dopo [illegible] sciupato [illegible] rigore al 92'

Nella giornata dei pareggi l'Ivrea sciupa l'occasione più grande per scavalcare il Verbania e portarsi [illegible] solo punti dall'Oleggio. E' il 92', il difensore del Cerano Sandrin tocca la palla [illegible] un braccio in piena area di rigore e l'arbitro indica [illegible] dischetto. Un'occasione clamorosa: dagli 11 metri s'incarica di calciare il bomber Pisasale. Rincorsa, tiro, fuori. «Imperdonabile - sbotta il mister Giuseppe Brucato - nel calcio, però, ci sta anche questo». Prima del rigore gli arancione [illegible] colpito due pali con Mulazzi [illegible] Gambino. «Non dobbiamo mollare - continua Brucato - la squadra è [illegible] un ottimo momento, sono fiducioso».

Ai vertici della classifica di Eccellenza tutto [illegible] rimasto invariato [illegible] fra sette giorni l'undici eporediese giocherà le sue carte contro il Verbania che ieri ha ottenuto un pareggio contro la Sangiustese. I rossoblù guidati [illegible] Gianni Frara non si [illegible] limitati a difendere [illegible] risultato ed hanno creato anche azioni pericolose cercando i tre punti. Ha diviso la posta anche la Rivarolese [illegible] [illegible] Juve Domo, compagine ultima in graduatoria che [illegible] cresciuta notevol[illegible] [illegible] questo scorcio [illegible] fine campionato. Dopo il vantaggio di Arnetoli i granata sono stati raggiunti a 3' dalla fine da Sesto. L'unica sconfitta per le canavesane l'ha rimediata il Castellamonte opposto alla Sunese. I gol per la squadra novarese sono [illegible] assi a segno da Giavarra alla mezz'ora del primo tempo e da Musolino ad un quarto d'ora dalla fine. Un'autorete di Mastrogiacomo, a tempo scaduto, il punto dalla bandiera [illegible] giallobl[illegible].

[g. gia.]

CENTRO DIMAGRIMENTO
ELIANA MONTI
Sei assicurata sulla tua linea? Da noi puoi!!
PERDITA DEI CENTIMETRI assicurata con GARANZIA SCRITTA

I Centri Dimagrimento ELIANA MONTI di Ivrea e Cirié ti offrono l'opportunità di conoscere:
- strutture efficienti e moderne
- programmi dimagranti personalizzati e localizzati
- eliminazione dei tuoi centimetri e dei tuoi [illegible]
- metodo articolato in tre fasi completo
- programmi [illegible] antistress
Potrai usufruire di [illegible] gratuito con il computer B.I.A. 101/F per stabilire la localizzazione e la quantità esatta di grasso, cellulite e acqua del [illegible] corpo.
Modalità e condizioni di garanzia sono visionabili presso le nostre sedi.
APERTI DA LUNEDÌ A VENERDÌ ORARIO CONTINUATO 10.00/20.00
IVREA - CORSO RE UMBERTO I - TEL. 0125 [illegible]
CIRIÈ - VIA ROMA, 17 - TEL. [illegible]

TAVERNA VERDE
★★★
HOTEL RISTORANTE
Pasqua speciale in riva al lago
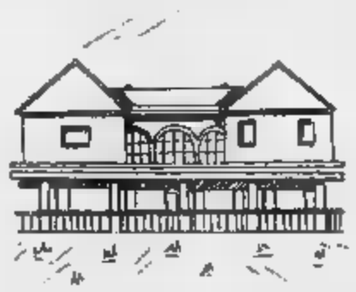
LIDO DI ANZA&CO Lago di Viverone
Per prenotazioni Tel. 0125-687965

L'ABBONAMENTO.
il migliore amico di chi legge La Stampa.
LA STAMPA

PRIME VISIONI

Academy Hall — Via Stamira 5. Tel. 44.23.77.78. Or. [redacted] 18.15/20.20/22.30. Ingr. 12.000
Ferie d'agosto — di P. Virzì, con [redacted] Orlando, S. Ferilli, [redacted] Natoli (It. [redacted]) — Due famiglie italiane in vacanza a Ventotene, due stili di vita opposti, l'uno di destra, l'altro di sinistra: i conflitti sotto il solleone si sprecano. N. V. 1h 46' Commedia

Admiral — piazza Verbano [redacted]. Tel. 854.11.95. Or.: 16/18.15/20.20/22.30. Ingr. 12.000
Nelly e Mr. [redacted] — di C. Sautet, con E. Beart, M. Serrault, J. H. Anglade (Fra '95) — Una giovane donna, sfortunata col matrimonio, trova sfogo nell'amicizia [redacted] signore per il quale batte a macchina le memorie. N. V. 1h [redacted] Commedia

Adriano — piazza Cavour 22. Tel. 321.18.96. Or.: 15,15/18,50/22,30. Ingr. 12.000
[redacted] intrighi del potere — di O. Stone, con A. Hopkins, P. Boothe, P. Sorvino (Usa '95) — Gli intrighi del potere alla Casa Bianca, [redacted] scandalo Watergate, le dimissioni: la storia [redacted] presidente Nixon, vista con luce nuova e anticonvenzionale. N. V. 3h 10' Dramm.

Alcazar — via [redacted] Del Val 14. Tel. 588.0099. Or. 16,30 18,30/20,30/22.30. Ingr. 12.000
Mary Reilly — di S. Frears, con J. Roberts, J. Malkovich, M. Gambon (Ingh. '95) — Dottor Jekyll e Mister Hyde visti attraverso [redacted] occhi della cameriera, attratta dal loro fascino contrapposto, innamorata di entrambi (V. o.) N. [redacted] 1h46' Drammatico

Ambassade — [redacted] Accademia Agiati 57. [redacted] 540.89.01. Or.: 15,30/18,45/22. Ingr. 12.000
Casinò — di M. Scorsese, con R. [redacted] Niro, S. Stone, J. Pesci (Usa '95) — Ascesa e caduta [redacted] un gangster, padrone di casinò a Las Vegas, innamorato [redacted] un'affascinante [redacted]. Ispirato alla vita di Frank Rosenthal. V. M. 14 2h 58' Drammatico

America — via N. del Grande 6. Tel. 581.61.68. Or 15.45/19.10/22.30. Ingr. 12.000
Casinò — di M. Scorsese, con R. De Niro, S. Stone, J. Pesci (Usa '95) — Ascesa e caduta di un gangster, padrone [redacted] casinò a Las Vegas, innamorato [redacted] un'affascinante bionda. Ispirato alla vita [redacted] Frank Rosenthal. V. M. 14 2h 58' Drammatico

Apollo — via di Galla Sidama 20. Tel. 86.20.88.06. Or.: [redacted] 16.50/18,40/20.25/22.30. Ingr. 12.000
Toy Story — di J. Lasseter, animazioni di P. Docter, R. Quade, A. Brannon (Usa '95) — Le avventure [redacted] Woody, cowboy giocattolo preferito del piccolo Andy, e di Buzz, supereroe spaziale che smania per sostituirlo. N. V. 1h 32 Animazione

Ariston — via Cicerone 19. Tel 321.259. Or 15.45/19.10/22.30. Ingr. 12.000
Casinò — di M. Scorsese, con R. De Niro, S. Stone, J. Pesci (Usa '95) — Ascesa e caduta di un gangster, padrone di casinò a Las Vegas, innamorato di un'affascinante bionda. Ispirato alla vita di Frank Rosenthal. V. [redacted] 14 2h 58 Drammatico

Atlantic — Via Tuscolana 745. Tel 761.06.56. Ingr. 12.000
SALA 1: Io ballo da sola. Or.: 15,30, 17,50, 20,10, 22.30. SALA 2: Fe[redacted] d'agosto. Or.: in. [redacted] ult. 22.30. SALA 3: Casinò. Or.: in. 15,15; ult. 22. SALA 4: Via da Las Vegas. Or.: in. 16: ult.22.30. viet. 14 [redacted] Nome in codice: Broken Arrow. Or.: in. 15,45. ult. 22.30 SALA 5: Ragazze a Beverly Hills. Or.: in. 16,15; ult. 22.30.

Augustus — c. V. Emanuele 203. Tel. 687.54.55. Ingr. [redacted]
SALA 1: La [redacted] dell'amore. Or.: 16,30, [redacted]; 20,30; 22,30. SALA 2: Il postino. Or.: 15,30, 17,50; 20,10; 22,30

Barberini — piazza Barberini 24-25-26. Tel 482.77.07. Ingr. 12.000
[redacted] 1: Toy Story. Or.: [redacted] 16.50; 18,40, 20.25; 22.30. SALA 2: Braveheart. Or.: 15,30; 18,45; 22. SALA 3: Strange days. Or.: 16,30, 19,15; 22.

Broadway — via dei Narcisi 26. Tel. 230.34.06. Ingr. 12.000
SALA UNO: Ferie d'agosto. Or. 15.45; 18; 20,15; 22,30. SALA DUE: Io ballo [redacted] sola. Or.: 15,30; 17,50, 20,10; 22,30 SALA TRE: Casinò. Or.: 15; 18,30; 22.

Capitol — via G. Sacconi 39. [redacted]. 32.36.619. Or: 15,30/18 45/22. Ingr. 12,000
Casinò — di M. Scorsese, con R. De Niro, S. Stone, J. Pesci (Usa '95) — Ascesa e caduta di us gangster, padrone di casinò a Las Vegas, innamorato di un'affascinante [redacted]. Ispirato alla vita di Frank Rosenthal V. M. 14 2h 58 Drammatico

Capranica — [redacted] Capranica 101. Tel. 679.24.65. Or.: 16,15 18,30/20.30/22,30. Ingr. 12.000
[redacted] in codice: Broken Arrow — di J. Woo, con J. Travolta, C. Slater, S. [redacted] (Usa '[redacted] — Un ufficiale dell'esercito Usa ruba una bomba atomica per [redacted] un ricatto e fare [redacted]. Ma non ha fatto i conti con un collega fedelissimo al governo... N. V. 1h 50' Avvent.

Capranichetta — piazza Montecitorio 125. Tel. 679 69.57. Aria cond. Or 16/18.10/20.20/22.30. Ingr. 12.000
Via da Las Vegas — di M. Figgis, con N. Cage, E. Shue, J. Sands (Usa '95) — Una storia d'amore disperato a Las Vegas tra uno sceneggiatore alcolizzato e una prostituta dal cuore d'oro. Dal romanzo di John O'Brien, V. 14 1h 52' Drammatico

Ciak — via Cassia 694. Tel. 33.25.16 07. Aria condizionata. Ingr. 12.000
SALA 1: Io [redacted] da sola. [redacted] 15.30. 17.50, 20.10, 22.30. SALA 2: Ore 16 Babe maialino coraggioso. Ore 1[redacted]. 20 10 22.30 Via da Las Vegas

Cola [redacted] Rienzo — p. Cola di Rienzo 88. [redacted] 323.56.93. Or 15,30/18,20.15/22.30. Ingr. 12.000
Cuori al verde — di G. Piccioni, [redacted] G. Scarpati, M. Buy, G. Gnocchi (It. '96) — Il lavoro, che problema: ne sanno qualcosa un intellettuale disoccupato, un idraulico super-richiesto e [redacted] giovane che diventa prostituta. N. V 1h 45' Comm.

Del Piccoli — viale della Pineta 15. Tel 855.34 [redacted]
Ore 15.20: 17. 18.40. Babe maialino coraggioso. Ingr 7000
Ore 20.30; 22.30 Blue in the face. Ingr [redacted]

[redacted] — piazza Cola di Rienzo 74. Tel. 36.16.24 49. [redacted] 16/18.10/20,20/22[redacted]. Ingr. 12.000
[redacted] Man Walking — di T. Robbins, con S. Sarandon, S. Penn, R. Prosky (Usa '95) — Una suora si avvicina a un pluriomicida condannato alla pena capitale va alla [redacted] del suo passato, si prende a cuore la sua sorte. N. V 2h 10 Drammatico

Embassy — via Stoppani 7. Tel. 807,02 45. Or 15,45/18,10/20,20/22,30. Ingr. 12.000
Get Shorty — di B. Sonnenfeld, con J. Travolta, R. Russo, G. Hackman (Usa '95) — Un killer cinefilo viene spedito a Hollywood per recuperare il debito contratto da un produttore di horror di serie B. N. V. 1h 45' Commedia

Empire — viale R. Margherita 29. Tel 841 77 19. Ingr. 12.000
EMPIRE 1: Ferie d'agosto. Or 16 18.15; 20,20, 22,30. EMPIRE 2 (viale Esercito 44, tel 501 06 52). Nome in codice: Broken Arrow. Or. 16.15 18.30. 20.30. 22,30.

Etoile — p. in Lucina 41. Tel. 687 61.25. Aria cond. Or.: 15,30/17,50/20.10/22.30. Ingr. 12.000
Io ballo da sola — di B. Bertolucci, con L. Tyler, J. Irons, S. Cusak (It./Ingh./Fra. '96) — Una giovane americana in cerca del primo amore irrompe in una villa toscana per le vacanze: tutti gli ospiti ne rimangono affascinati e turbati. N. V. 2h Comm.

Eurcine — v. Liszt 32. Tel. 591 09.86. Or: 14,45 17/18,50/20.40/22.30. Ingr. 12.000
Toy Story — di J. Lasseter, animazioni di P. Docter, R. Quade, A. Brannon (Usa '95) — Le avventure di Woody, cowboy giocattolo preferito del piccolo Andy, e di Buzz, supereroe spaziale che smania per sostituirlo. N. V. 1h 32' Animazione

Europe — corso [redacted] 107. Tel. 44.24.97.60. Or.: 16,15/18,30/20,30/22,30. Ingr. 12.000
Nome in codice: [redacted] Arrow — di J. Woo, con J. Travolta, C. Slater, S. Mathis (Usa '95) — Un ufficiale dell'esercito Usa ruba una bomba atomica per ordire un ricatto e fare soldi. Ma non ha fatto i [redacted] con un collega fedelissimo al governo... N. V. 1h 50' Avvent.

Excelsior — [redacted]. Vergine Carmelo 2. Tel [redacted].96. Ingr. 12.000
SALA 1: Io ballo da sola. Or: 15,30; 17,50; 20,10; 22,30. [redacted] 2: Ferie d'agosto. Or.: 16. 18,10; 20,20; 22,30. SALA 3: Casinò Or.: 15; 18,30; 22.

Farnese — Campo de' Fiori 56. Tel. 686.43.95. Or.: 16,30/18,30/20,30/22,30. Ingr. 12.000
[redacted] sospetti — di B. Singer, con S. Baldwin, [redacted] Byrne, [redacted] Palminteri (Usa '95) — Cinque delinquenti arrestati dalla polizia a New York si trovano coinvolti in un intrigo con un misterioso personaggio pericolosissimo. N. V. 1h 40' Thriller

Fiamma — via Bissolati 47. Tel. 482.71.00. Ingr. 12.000
SALA 1: Mary Reilly. Or 15,45, 18,10; 20,20; 22,30.
SALA 2: City hall. Or.: 15,45, 18,10; 20,20; 22,30.

[redacted] — viale Trastevere 246. Tel. 581.28.48. Or.: 16,15/18,30/20,30/22,30. Ingr. 12.000
Nome in codice: Broken Arrow — di J. Woo, con J. Travolta, C. Slater, S. Mathis (Usa '95) — Un ufficiale dell'esercito Usa ruba una bomba atomica per ordire un ricatto e fare soldi. Ma non [redacted] fatto i conti con [redacted] collega fedelissimo al governo... N. V. 1h 50' Avvent.

Gioiello — via Nomentana 43. Tel. 44.25.02.99. Or.: 16,30/18,30/20,30/22,30. Ingr. [redacted]
La [redacted] dell'amore — di W. Allen, con W. Allen, M. Sorvino, H. Bonham Carter (Usa '95) — Un cronista sportivo cerca la madre del figlio adottivo e scopre che è una squillo: le vicende [redacted] commentata dal coro di una tragedia greca N. V. 1h 45' Comm.

[redacted] — Tel 39.72.07.95. via G. Cesare 259. Ingr. [redacted]
SALA 1: Jack Frusciante è uscito dal [redacted] Or.: 15,30; 18; 20,15; [redacted]. SALA 2: Ragione e sentimento. Or. 16,30; 19,50; 22,30 SALA 3: City hall. Or.: 15,30; 18; 20,15; 22,30.

Golden — v. Taranto 36. Tel. 70.49.66.02. Or.: 15,30/17,50/20,10/22,30. Ingr. 12.000
Io [redacted] — di B. Bertolucci, con L. Tyler, J. Irons, S. Cusak (It./Ingh./Fra. '96) — Una giovane americana in cerca del primo amore irrompe in una villa toscana per le vacanze: tutti gli ospiti ne rimangono affascinati e turbati. [redacted]. V. 2h Comm.

Greenwich — via Bodoni 59. Tel. 574.58.25. Ingr. 12.000
SALA 1: Ragione e sentimento. Or 15; 17,30; 20; 22,30. SALA 2: Jack Frusciante è uscito dal gruppo. Or.: 15; 16,50; 18,40; 20,30; 22,30 SALA 3: Get shorty. Or.: 16,30; 18,30. 20,30; 22,30

Gregory — via Gregorio VII 180. Tel 638.06.00. Or.: 16/18,10/20,20/22,30. Ingr. 12.000
Ferie d'agosto — di P. Virzì, con S. Orlando, S. Ferilli, P. Natoli (It. '96) — Due famiglie italiane in vacanza a Ventotene, due stili di vita opposti, l'uno di destra, l'altro [redacted] i conflitti sotto il solleone si sprecano. N. V 1h 46' Commedia

Holiday — largo B. Marcello 1. Tel. 854.83.26. Or.: 16/18,10/20,20/22,30. Ingr. 12.000
Il fiore [redacted] mio segreto — di P. Almodóvar, con M. Paredes, I. Arias, J. Echanove (Spa. '95) — Un'autrice di romanzi rosa viene lasciata dal marito, tenta il suicidio, viene salvata dalla segreteria telefonica e lentamente si riapre alla vita. N. V. 1h 45' Dramm.

Il [redacted] sala [redacted] — via Pompeo Magno 27. [redacted]. 321.62.83. Or: 16/19/22. Ingr. 10.000
Underground — di E. Kusturica, con M. Manojlovic, L. Ristovski, M. [illegible]okovic (Fra. '95) — L'ex Jugoslavia dal 1941 a oggi, ovvero dalla II guerra mondiale alla guerra civile appena terminata. Il tutto da una città sotterranea... N. V. 2h 52' Grottesco

Il [redacted] [redacted] — via Pompeo Magno 27. Tel 321.62.83. Or.: 16/18,10/20.20/22.30. Ingr. 10.000
Al centro dell'area [redacted] rigore

Il [redacted] sala C — via Pompeo Magno 27. Tel. 321.62.83. Or.: 16/18,10/20,20/22,30. Ingr. 10.000
Smoke — di W. Wang, con H. Keitel, W. Hurt, F. Whitaker (Usa '94) — Stone, paure. [redacted], personaggi si incrociano nella bottega di un tabaccaio che da 14 anni fotografa lo stesso pezzo di strada. N. V. 1h 55'

Induno — via G. Induno 1. Tel. 581.24.95. Or 16 15/18.30/20.30/22.30. Ingr. 12.000
Ragazze a Beverly Hills — di A. Heckerling, con A. Silverstone, S. Dash, B. Murphy (Usa '95) — Ha tutto: è ricca, bella, alla moda e circondata da vezzosissime teenager come lei. Quanto agli affari di cuore... sono un vero disastro. N. V. 1h 37' Commedia

Intrastevere — vicolo Moroni 3/A. Tel 588.42.30. Ingr. 12.000
SALA 1: Via da Las Vegas. Or.. 16; 18; 20,20; 22,30. [redacted]LA 2: Io ballo da sola. (vers. or. in inglese con sott. in italiano) Or 15,30; 17,50; 20,10; 22,30. SALA 3: La dea [redacted]ra. [redacted]. 16. 18.10: 20,20; 22,30.

King — via Fogliano 37. [redacted] 86.20.67.32. Or.: 15/17,40/20.05/22,30. Ingr. 12.000
Condannato a morte — di T. Robbins, con S. Sarandon, S. Penn, R. Prosky (Usa '95) — Una suora si avvicina a un pluriomicida condannato alla [redacted] capitale, va alla ricerca del [redacted] passato, si prende a cuore la sua sorte. N. V. 2h 10" Drammatico

Madison 1 — via Chiabrera 121. Tel 541.79.26. [redacted] 15,30/17,50/20.10/22.30. Ingr. 12.000
Sabrina — di S. Pollack, con J. Ormond, H. Ford, G. Kinnear (Usa '95) — Remake [redacted] celebre film del 1954 di Wilder, narra della figlia dell'autista di una facoltosa famiglia amata e contesa dai due rampolli di casa. N. V. 2h 07' Commedia

Madison 2 — via Chiabrera 121. Tel. 541.79.26. Or: 16/18,10/20,20/22,30. Ingr. 12.000
Money Train — di J. Ruben, con W. Snipes, W. Harrelson, R. Blake (Usa '95) — Due litigiosi poliziotti, fratelli d'adozione, innamorati della stessa donna, si trovano a sequestrare un treno portavalori. N. V. 1h 50' Avventuroso

[redacted] — via Chiabrera 121. Tel. 541.79.26. Ingr. 12.000
Ore 15; 16,40 Babe maialino coraggioso
Ore 18.30; 20,30; 22,30 I soliti sospetti

Madison 4 — via Chiabrera 121. Tel 541 79.26. Or. 16/18,10/20,20/22,30. Ingr. 12.000
Jumanji — di J. Johnston, con R. Williams, B. Hunt, K. Dunst (Usa '95) — Dopo oltre 20 anni di incantesimo a causa di un «gioco magico» un giovane torna nella sua città... ma in compagnia di tutti gli animali della giungla. N. V. 1h 38' Comm.

Maestoso Sala 1 — via Appia Nuova 176. Tel 786 086. Or.: 14,50 16.45/18.40/20.35/22,30. Ingr. 12.000
Toy story — di J. Lasseter, animazioni di P. Docter, R. Quade, A. Brannon (Usa '95) — Le avventure di Woody, cowboy giocattolo preferito dal piccolo Andy, e di Buzz, supereroe spaziale che smania per sostituirlo. N. V. 1h 32' Animazione

Maestoso Sala 2 — via Appia Nuova 176. Tel. 786.086. Or 14,50 17.20/19.55/22.30. Ingr. 12.000
Facile preda — di A. Sipes, con W. Baldwin, C. Crawford, S. Berkoff (Usa '95) — La vita di un'avvocatessa di Miami viene sconvolta da una serie di attentati. In suo aiuto accorre un affascinante ispettore della squadra omicidi. N. V. 1h 26' Thriller

[redacted] Sala 3 — via Appia Nuova 176. [redacted]. Or.: 16,30/19,30/22,30. Ingr. 12.000
Ragione e sentimento — di A. Lee, con E. Thompson, K. Winslet, H. Grant (Usa '95) — Guai d'amore e [redacted] casta per tre ricche sorelle quando alla morte del padre si ritrovano senza eredità. Dal libro [redacted] Austen. Orso d'Oro a Berlino. N. V. 2h 15' Commedia

[redacted] 4 — via Appia Nuova 176. Tel. 786.086. Or.: 14.30 17,20/19,55/22,30. Ingr. 12.000
Co[redacted] a morte — di T. Robbins, con S. Sarandon, S. Penn, R. Prosky (Usa '95) — Una suora si avvicina a un pluriomicida condannato alla [redacted] capitale, va alla ricerca [redacted] passato, si prende a cuore la sua sorte. N. V. 2h 10' Drammatico

Majestic — via S. Apostoli 20. Tel. 679.49.08. Or.. 16/19,10/22,30. Ingr. 12.000
Heat - La sfida — di M. Mann, con R. De Niro, Al Pacino, V. Kilmer (Usa '95) — Un boss vuole compiere l'ultima grande rapina prima di ritirarsi dal crimine e un poliziotto nevrotico gli dà la caccia. N. V. 2h 45' Poliziesco

Metropolitan — via del Corso 7. Tel. 320.09.33. Or.. 16.15 18,30/20,30/22,30. Ingr. [redacted]
[redacted] preda — di A. Sipes, con W. Baldwin, C. Crawford, S. Berkoff (Usa '95) — La vita di un'avvocatessa di Miami viene sconvolta da una serie di attentati. In suo aiuto accorre un affascinante ispettore della squadra omicidi. N. V. 1h 26' Thriller

Mignon — via Viterbo 11. Tel. 855.94.93. Or.: 16/18.10/20.20/22,30. Ingr. 8.000
[redacted] Las Vegas — di M. Figgis, con N. Cage, E. S[illegible], J. Sands (Usa '95) — Una storia d'amore disperato a Las Vegas tra uno sceneggiatore alcolizz[redacted] e [redacted] prostituta dal cuore d'oro. Dal romanzo di John O'Brien, V. 14 1h 52' Drammatico

New York — via Cave [redacted]. Tel. 781.02.71. Or.: 16/19,10/22,30. Ingr. 12.000
Braveheart - Cuore impavido — di M. Gibson, [redacted] M. Gibson, S. Marceau, P. McGoohan (Usa '95) — Le avventure di William Wallace, eroe scozzese in lotta per l'indipendenza del suo Paese soffocato da nobili corrotti e dagli inglesi rapaci. N. V. 2h 57' Avventuroso

Nuovo [redacted] — largo Ascianghi 1. Tel. 581.81.16. Or.: [redacted] 18,10/20,20/22,30. Ingr. 12.000
Nelly e Mr. Arnaud — di C. Sautet, con E. Beart, M. Serrault, J. H. Anglade (Fra. '95) — Una giovane donna, sfortunata col matrimonio, trova sfogo nell'amicizia con un anziano signore per il quale batte a macchina le memorie. N. V. 1h 45' Commedia

[redacted] delle Esp. — SALA CINEMA. Via Nazionale 194. [redacted] 488.54.65
NON PERVENUTO

Paris — via M. Grecia 112. Tel. 70.49 65.68. Aria cond. Or.: 16/18,15/20,20/22,30. Ingr. 12.000
Ferie d'agosto — di P. Virzì, con S. Orlando, S. Ferilli, P. Natoli (It. '96) — Due famiglie italiane in vacanza a Ventotene, due stili di vita opposti, l'uno [redacted] destra, l'altro di sinistra: i conflitti sotto il solleone si sprecano. N. V. 1h 46' [redacted]

Pasquino — vicolo del Piede [redacted]. Tel [redacted]. Or.: 16/18,15/20,30/22,40. Ingr. 7000
Othello — di O. Parker, [redacted] L. Fishburne, I. Jacob, K. Branagh (Usa '95) — Una nuova versione [redacted] tragedia shakespeariana dell'uxoricidio compiuto [redacted] Otello reso geloso [redacted] perfido [redacted] Jago. N. V. 2h 05' Tragico

Quirinale — via Nazionale. Tel 488.26.53. Ingr. [redacted]
SALA 1: Uomini senza donne. Or.: 16,10; 18,15; 20,20, 22,30. SALA 2: Ragazze a Beverly Hills. Or.: 16,30; 18,30; 20,30, 22.30.

[redacted] — via Minghetti 4. Tel 679.00.12 Or.: 16.15/18.30/20.30/22,30. Ingr. 12.000
Il fiore [redacted] mio segreto — di P. Almodóvar, con M. Paredes, I. Arias, J. Echanove (Spa. '[redacted]) — Un'autrice di romanzi rosa viene lasciata [redacted] marito, tenta il suicidio, viene salvata dalla segreteria telefonica e lentamente si riapre alla vita. N. V. 1h 45' Dramm.

Reale — piazza Sonnino 7. Tel. 581.02.34. Or. 16/18,15/20,20/22,30. Ingr. 12.000
Ferie d'agosto — di P. Virzì, con S. Orlando, S. Ferilli, P. Natoli (It. '96) — Due famiglie italiane in vacanza a Ventotene, due [redacted] vita opposti, l'uno di destra, l'altro di sinistra: i conflitti sotto il solleone si sprecano. N. V 1h 46' Commedia

Rialto — via IV Novembre 156. Tel. 679.07.63. Or.: 16,15 17,45/19,15/20,45/22,30. Ingr. 12.000
Doom generation — di G. Araki, con J. Duval, J. Schaech, R. McGowan (Usa '95) — Due giovani fidanzati in fuga con uno sbandato dopo un omicidio: un viaggio infernale e allucinato, a precipizio verso la morte V. M. 18. 1h 25' Drammatico

Ritz — viale Somalia [redacted]. Tel. 86.20.56.83. Or.: 15,30/17,50/20,10/22,30. Ingr. 12.000
[redacted] ballo [redacted] sola — di B. Bertolucci, con L. Tyler, J. Irons, S. Cusak (It./Ingh./Fra. '96) — Una giovane americana in cerca del primo amore irrompe in una villa toscana per le vacanze: tutti gli ospiti ne rimangono affascinati e turbati. N. V. [redacted] Comm.

Rivoli — [redacted] Lombardia 23. Tel. 488.08.83. Or.: 15/17,30/20,10/22,30. Ingr. 12.000
Ragione e sentimento — di A. Lee, con E. Thompson, K. Winslet, H. Grant (Usa '95) — Guai d'amore e di casta per tre ricche sorelle quando alla morte del padre si ritrovano senza eredità. Dal libro della Austen. Orso d'Oro a Berlino. N. V. 2h 15' [redacted]

[redacted] (ex Esperia) — piazza Sidney Sonnino 37. Tel 581.28.84. Or.: 16/18,20/20,20/22,30. Ingr. 12.000
August — di A. Hopkins, con A. Hopkins, K. Burton, R. Morgan (G.B. '96) — «Zio Cecov» trasportato tra i monti del Galles con un giovane cittadino che va a trovare il padre in campagna e fa esplodere le contraddizioni. N. [redacted] 1h 35' Dramm.

Rouge et Noir — via Salaria 31. Tel. 855.43.05. Aria cond. Or 15.45. 19,10, 22,30. Ingr. 12.000
Casinò — di M. Scorsese, con R. De Niro, S. Stone, J. Pesci (Usa '95) — Ascesa e caduta di [redacted] gangster, padrone [redacted] casinò a Las Vegas, innamorato di un'affascinante bionda. Ispirato alla vita di Frank Rosenthal V. M. 14 2h 58' Drammatico

Royal — via E. Filiberto 175. Tel 70,47,45.49. Aria cond. Or 15,45/19,10/22,30. Ingr. 12.000
Casinò — di M. [redacted], con R. De Niro, S. Stone, J. Pesci (Usa '95) — Ascesa e caduta [redacted] gangster, padrone di casinò a Las Vegas, innamorato di un'affascinante bionda. Ispirato alla vita di Frank Rosenthal V. M. 14 2h 58' Drammatico

[redacted] — via della Mercede 50. Tel. 679.47.53. Or.: 16/19,10/20,50/22,30. Ingr. 12.000
Flirt — di H. Hartley, con B. Sage, D. Ewell, M. Nikaido (Usa-Ger.-Giap. '95) — La stessa storia d'amore - giocata tra affetto, tradimento e indecisione - narrata per tre volte, in tre città diverse e con giovani differenti. N. V. 1h 30' Sentim.

Savoy — via Bergamo 25. Tel. 853.00.948. Ingr. 12.000
SALA 1: [redacted]y train. Or.: 16; 18,10; 20,20; [redacted] 2: Ragazze a Beverly Hills. Or.: 16; 18,10; 20,20; 22,30. SALA 3: Mr. Holland's Opus. Or.. 15,30; 17,50; 20.10; 22,30. SALA 4: Jumanji. Or.: 15,45; 18, 20.10; 22,30

Ulisse — via Tiburtina 374. Tel 435.33.744. Or.: 15,30 17.10/18,50/20,40/22.30. Ingr. 12.000
Toy story — di J. Lasseter, animazioni di P. Docter, R. Quade, A. Brannon (Usa '95) — Le avventure di Woody, cowboy giocattolo preferito dal piccolo Andy, e di Buzz, supereroe spaziale che smania per sostituirlo. N. V. 1h 32' Animazione

Universal — via Bari 18. Tel. 883 12.16. Or.: 15,30/17,50/20,10/22,30. Ingr. 12.000
Io ballo da sola — di B. Bertolucci, con L. Tyler, J. Irons, S. Cusak (It./Ingh./Fra. '96) — Una giovane americana in cerca del primo amore irrompe in una villa toscana per le vacanze: tutti gli ospiti ne rimangono affascinati e turbati. N. V. 2h Comm.

LUCI ROSSE

AQUILA v. L'Aquila 74, t. 703.00.333. Or 16, 22 Film per adulti. Ingr. 6000
AMBASCIATORI via Montebello 101, t. 494 1290. Film per adulti. Or.: 15,30; 22,30. Ingr. 6000.
[redacted] EROTIC via Macerata 10, tel. 700.35.27. Film [redacted] adulti. Or.: 15,30; 22. Ingr. 6000.
BLUE MOON via 4 Cantoni 53, [redacted]. 474.39.36. Rivista [redacted] con Sandy e Film per adulti. Or.: 16; 22,30. Ingr. 25.000
MODERNO p. Repubblica 44, t. [redacted].02.85 Film per adulti. Or.: 16; 22,30. L. [redacted].
MODERNETTA p. della Repubblica 44, t. [redacted]. Film per adulti. Or.: 16; 22,30. Ingr. 6000.
MOULIN ROUGE via O. M. Corbino 23, tel. [redacted]. Film per adulti. Or.: 15,30; 22. Ingr. 10.000.
ODEON p. della Repubblica, tel. 464.760. Film per adulti. Or.: 16; 21,30. L. 6000.
PUSSYCAT via Cairoli 96, tel. 446.4561. Chiuso per [redacted]. Or.: 10,30; 23. Fest. ore 15; 23. Ingr. 6000.
[redacted]OID via P. delle Vigne 4, tel. 6600.02.05. Film per adulti. Or.: 11; 22,30. Fest. 16; 22,30. Ingr. 10.000.
TIFFANY via A. Depretis 11, tel. 462.390. Film per adulti. Or.: 16; 22,30. Ingr. 10.000.
VOLTURNO via Volturno 37, tel. 482.75.57. Rivista sexy e Film per adulti. Or.: 15; 22. I[redacted]. 10.000.

D'ESSAI

ARCOBALENO v. Redi 1/A, t. 440.27.19 Riposo.
CARAVAGGIO D'ESSAI v. Paisiello 24, t. 855.42.10. Riposo.
DELLE PROVINCE D'ESSAI Viale Province 41, tel. 4423.60.21. La lettera scarlatta. Or.: 17.30; 20; 22.30.
DON BOSCO via Publio Valerio 63, tel. 715.87.612. Riposo.
TIBUR D'ESSAI via Etruschi 40, tel. 495.7762. Il profumo del mosto selvatico. Or.: 16; 20,15; 22,30.
TIZIANO D'ESSAI v. G. Reni, t. 392.777. L. 6000. [redacted] Much. Or.: 16,30; 18,30; 20,30; 22,30.

IL [redacted]

[redacted] - Disegni animati al [redacted] (via Perugia 34), 16,30, dove per «Pomeridiane fantastiche» viene proiettata l'antologia «Due risate nel pollaio». Alle 19 per [redacted] ciclo «Cinema dell'Est», «Le ombre degli avi dimenticati» [redacted] Sergej Paradzanov in versione originale con sottotitoli [redacted] inglese e alle 21 «Prima della pioggia» di M. Manchevski.

[redacted] - Ultimi allestimenti. Al [redacted] Teatro Colos[redacted] (via Capo d'Africa 5/a), Maria Piera Regoli e Salvatore Zinna autori e interpreti di «Distrazioni forzate», regia [redacted] Federico Magnano San Lio. Al Teatro **Vittoria** (piazza S. Maria Liberatrice 8), «Il pianeta proibito», il musical di Bob Carlton tradotto e adattato da Giovanni Lombardo Radice ed Enrico Luttmann. Con Scialpi, Giampiero Ingrassia e Chiara Noschese, regia di Patrick Rossi Gastaldi. Proseguono invece le rappresentazioni di «Guerra» nella Loggetta del Teatro **Dei Satiri** (via di Grottapinta 19), con Antonella Alessandro, Stefano Ambrogi e Sebastiano Somma. Testo e regia di Ivan Polidoro. Fino a mercoledì prossimo Roberto Benigni presenta il suo esilarante show al Palatenda montato in piazzale [redacted]. Un musical per ragazzi al Teatro [redacted] Raffaele (via di San Raffaele 6), dove viene proposto «L'odissea di Omero», adattamento e regia [redacted] Pino Cormani.

[redacted] - Diverse le proposte dell'associazione [redacted] (via Adda 111). Al mattino, passeggiata nell'area del Pantheon e tour al Foro Romano mentre nel pomeriggio visita al[redacted] «Federico II e l'Italia, percorsi, luoghi, segni e strumenti» e al Celio. Informazioni al numero 8530.1755.

[redacted] - Doppia animazione all'**Alpheus** (via del Commercio 36). Sala Red River, rimba latina con i Los Farias mentre ritmi latino americani mixati dal dj Edson nello spazio Momotombo. **Charango Latino** (via S.Onofrio 28), i maestri cubani di ballo libero Rebeca e Oscar. **Fonclea** (via Crescenzio 82/a), rock acustico [redacted] i Tusitala. [redacted] **Club Music Inn** (largo dei Fiorentini 3), acid jazz con il gio[redacted] gruppo Nero su Bianco.

TENDA - Dopo la [redacted] di spettacoli a Spinaceto la rassegna «Tenda Comune - Un teatro per tutta la città» si è spostata nella V Circoscrizione. La struttura è allestita ai **Colli Aniene** (piazza C. Loriedo) e ospita alle 18 l'ultima replica dello spettacolo «I figli del dottor Jekyll», con Stefano Nosei, i Gemelli Ruggeri e Francesca Cimmino.

[redacted]

MUSICA - «La [redacted] Arcaica», concerto per solisti, orchestra e [redacted] di Franco Battiato, viene presentata l'8 nella chiesa di S. Maria in [redacted] (20,30). Partecipazione, oltre all'autore, il soprano Akemi Sakamoto, lo scrittore Manlio Scalambro, Athestis Chorus e Virtuosi Italiani. Ingresso a inviti.

LIVE - Povero il calendario dei concerti dal vivo. Proposte al **Fonclea** (via Crescenzio 82/a) [redacted] Jena dei Piaui e Zà Galia e al **Jake &** [redacted] (via C.G.Odino [redacted] - Isola Sacra), con il metal degli Orchydea. [redacted] ricordare i due appuntamenti con [redacted] Consorzio Suonatori Indipendenti il 9 e il 10 al **Frontiera** (via Aurelia 1051). [m. pr.]

TEATRI

[redacted]' via della Penitenza 33, tel. 6874.167 Mercoledì 10 ore 21 15 Compagnia Teatrale La Bottega delle Maschere I giganti della montagna di L. Pirandello.
ARGOT TEATRO v. Natale del Grande 21, tel. 589.8111. Riposo.
[redacted] di [redacted] largo Argentina 52, tel. 68[redacted].46.01/2. Martedì 9 aprile ore 20,30 prima produzione T. di Roma - T. Stabile di Parma Zio Vanja di A. Cechov, regia P. Stein. Fino al 28 aprile 1996.
ASSOCIAZIONE MUSICALE AD ASTRA tel 2323.40 10 - 7634 56 94
BELLI via Sant'Apollonia 11/a, tel. 589.48.75 Martedì 9 aprile ore 21 prima Antrei pres. P. Pellegrino, G. Marconi, G. Cirilli in Poesia ridere anch'io? di Marconi, Casmini, Scirè, regia F. L. Lionello
BELSITO MUSIC ALL p.le Medaglie d'Oro 44, telefono 3545 43 43. Martedì ore 20,30 cena e ore 22 spettacolo [redacted]. col Balletto del Belsito Hall The Top Girls, orchestra diretta da U. Saracone.
CENTRALE via Celsa 6, tel. 679.72.70. Riposo.
CLUB I NITI via B. Franklyn, 7, tel 57.58.845 Riposo.
DAFNE via Mar R[redacted] 329 Ostia Lido, [redacted] 509.85.78 Riposo.
DEI COCCI v. Galvani 69, tel. 578.35.02. Ore 17,30 il T. popolare di Roma pres.: [redacted] e dir. da G. Spaziani, segnalato giuria critici Premio Idi 1995 ma e Ghigo De Chiara
DEI [redacted] Sala Grande via Grottapinta 19, tel. 687.70.68. Ore 20,45, F. Rame in Sesso? Grazie, tanto per gradire di Franca, Dario e Jacopo Fo. Regia D. Fo.
[redacted]OLOGIO Sala Grande v. de Filippini 17/a. tel. 6830.87.35. Ore 17, [redacted] Istituto pres. I sentieri della poesia, incontri sulla poesia contemp. Interv. M. Lunetta e M. Verdone. con F. P. Memmo e G. Wess. Ore 21.30 pres. spettacolo del libro Boris Vian - Le canzoni a cura di G. Colace e G. Monti. Edizioni Marcos y Marcos con la partecipazione di E. Primo, alla tastiera D. Berardi.
[redacted] Sala [redacted] v. de Filippini 17/a, tel. 6830.87.35. Domani ore 18 C.S.D. presenta Ulla Alasjärvi in: Non si [redacted] sui passerotti di Beppe Bergamasco e Ulla Alasjärvi. Fino al 14/4, dom. ore 18
[redacted] Sala [redacted] v. de Filippini 17/a, tel. 6830.83.30. Martedì ore 22 A cena con Woody [redacted] Paola Mammini con Roberto Gammino e Paola Mammini. Dom. ore 18,30 Fino al 14/4.
DELL'OROLOGIO [redacted] v. de Filippini 17/a, tel 6830.87.35 Riposo.
DELLE MUSE via Forlì 43, tel. 4423.13.00. Ore 18 [redacted] anni di clamorosi insuccessi di Mariano Perrella, I Pandemonium.
DE' SERVI via del Mortaro 22 (largo Chigi), tel 679.513. Ore 21 Associazione Culturale Artil presenta [redacted] in casa, commedia in due atti di R. Irrera e A. Ponda.
DON BOSCO v. Publio Valerio [redacted] tel. 7158.7812 Riposo
[redacted] via Nazionale 183. tel [redacted] 14. Martedì ore 20.45 abb. E1. Giuseppe Pambieri, Enrico Beruschi in [redacted] del cretini di Francis Veber, regia Filippo Crivelli. prenotazione su Televideo Rai 3 [redacted] 547
PICCOLO [redacted] via Nazionale 183, tel 488.21.14 Mercoledì ore 20,45 A. Marcheselli, T. Solenghi in Due di noi, di M. Frayn. Pren. Televideo Rai3, pag 647.
ETI TEATRO QUIRINO [redacted] M. Minghetti 1, tel. 679.45.85. Mercoledì 10 ore [redacted] prima, Progetto Genesio srl in collaborazione con il San Babila presenta Amori inquieti di Carlo Goldoni dalla trilogia Lindoro e Zelinda.
ETI [redacted] VALLE via del Teatro Valle 23, tel 6880.37.94. Mercoledì 10 aprile ore 21 prima Paolo Poli in L'asino d'oro di Ida Omboni e Paolo Poli da Apuleio. Regia Paolo Poli.
[redacted] v. S. Stefano del Cacco 15, tel 679 84 98. Ore 17.30 La Fascino P.G.T. presenta Claudia Gerini, Luca Lionello, Luca De Bei Teppisti a G. Martino. Viet. min. 18 anni
FURIO CAMILLO via Camilla 44 - tel. 7834 73 48. Ore 21 [redacted] Posso Credere presentano Ma per fortuna è una notte di Luna di Ermanno Carsana. Fino al 7 aprile.
GHIONE via delle Fornaci 37, tel. 637.22.94. Martedì ore 21 prima Teatro Stabile di Bolzano presenta Il Contrabbasso di Patrick Suskind con Carlo Simoni, regia [redacted] Bernardi.
IL VASCELLO v. G. Carini 72-78, tel. 588.1021. Martedì ore 21,15 Prima Compagnia Teatrale [redacted] Aspettando [redacted] di Samuel Beckett con M. Fiorio, S. Fabiani, F. Bertolucci, F. Caroli, [redacted] Giannesi; regia Massimo Puliani.
LA CHANSON [redacted] Brancaccio 82/a, tel. 487.31.64. Martedì ore 21,30 Lusi del varietà. Due tempi a tutto gas con Lucia Casarin, Raffaele Ferrante [redacted] ragazze del Balletto Universal
[redacted] vicolo dei Campanile, 14, tel. 68.33.867. Ore 18 Comp. Marte 2010 Karma [redacted] scritto e diretto da Luca Monti, con Rodolfo Missai, Andrea Forte, Silvia Mazzotta e Alessandra Tesioni
MANZONI via Montezebio 14c, tel 322.36.56 Ore 17,30 Comp. Teatro Arbolario pres.: Il medico dei pazzi con S. Spaccesi, regia S. Giordani. Inf. e pren. tel. 322.3634. Botteghino ore 15-20. Lun. riposo.
NAZIONALE via del Viminale 51, tel. 48.54.98. [redacted] 21 prima abb. 105 TSA presenta Il misantropo di Molière con Roberto Alpi e Laura Saraceni; regia Beppe Navello.
OLIMPICO p.za Gentile da Fabriano 17, tel. 393 48 90. Mercoledì ore 21 I Broncoviz in Amleto il principe non si sposa di Stefano Benni, regia G. Gallione. Prevendita botteghino ore 11 19
[redacted] IN ROMA [redacted] Firenze 72, tel 48.18.0291. Riposo.
ORIONE via Tortona 7, tel. 77.20.69.60. Riposo.
PARIOLI via G. Borsi 20, tel. 808 82.99. Sala A: ore 18,45 Maurizio Costanzo Show 13° anno. Sala B: martedì ore 21,30 turno E2G. Lab. Nove pres. La cognata di M. Tremblay.
[redacted] p. Santa Chiara 14, tel. 6880.2770 Ore 17 Er marito de mi moje, di G. Cenzato nella riduzione romanesca di A. Alfieri, con A. Alfieri, R. Merlino, M. Pallani. L. Greco, regia A. Alfieri
STABILE DEL GIALLO via Cassia 871/c, [redacted] 371,10,78 - 371 11 07. Domani ore 18 Un tranquillo weekend di terrore ([illegible]), di N. J. Crisp.
SALA PETROLINI v. R. Gessi 8, tel 575 74 88. Ore 17 30 La donna romana con Fiorenzo Fiorentini e con Roberta Fiorentini, Monica Fiorentini e gli allievi della scuola di Teatro Popolare, musiche P. Gatti, A. Zenga
PALAZZO DELLE ESPOSIZIONI. Sala Teatro Via Nazionale 194, tel 48 87 56. Riposo
SALONE MARGHERITA Via Due Macelli 75, tel 67 91 439. Domani ore 21.30 [illegible] di Castellacci e Pingitore con Martufello e Dovi
SISTINA via Sistina 129, tel. 482.68.41. Riposo.
SALA BALDINI p. Campitelli 9, tel.2170.7618. Ore 20,30 La bohème, di G. Puccini, con A. Fiorilli, A. Mancanni, F. Beccari, P. Pinto. L. 13.000
TALIA via A. Saliceti 1, tel 58.33.08 17. Mercoledì ore 10.30 Corrispondenze, di [illegible]. M. L. Carones, I. Nunbera. A. Spadolini, L. Maretti. Regia I. Nunbera
TEATRO DELL'ANGELO v. Simone De Saint Bon 17, tel 370 00 63. Martedì ore 21. V. Cerami e N. Piovani in Canti di scena [redacted], con N. Martelli, P. Ingrosso, D. Pandimiglio, S. Petrucci, orchestra Aracoeli. Festivi ore 17. Fino al 14 aprile
TENDA. Comune A. Largo Cannella (Spinaceto), tel 808 3526. Ore 18 Stefano Nosei, Gemelli Ruggeri e Francesca Cimmino in I figli del dottor Jekyll, regia Massimo Martelli
TENDA. Comune B largo Cannella (Spinaceto), tel 808 35.26. Mercoledì ore 10 Nuova Opera dei Burattini in Un, due, tre... cerca con me, regia di G. Volpicelli.
TORDINONA via degli Acquasparta 16, tel. 6880 58 90. Ore 17.30 la comp. T.C.M. Roma Quattro pres. Chi ha paura di Virginia Woolf, di E. Albee, con L. Ambesi, A. Mamasso, R. Posse, F. Iraci. Regia Renato Giordano
TEATRO STUDIO XX SECOLO via Garibaldi 30, tel. 588 14 44. Riposo
TEATRO VERDE circ. Gianicolense 10, tel. 588 20 34. Mercoledì ore 10 Comp. Nuova Opera dei burattini presenta L'elefantino curioso regia Stephen Olovacki. Sabato 13 dopo lo spettacolo Festa della giungla con giochi e sorprese. Sab. e Dom. ore 17. Da Lun. a Ven. per le scuole ore 10
VITTORIA piazza Santa Maria Ausiliatrice 8, telefono 574 01 70. Ore 17,30 Il pianeta proibito, un musical di B. Carlton, con Scialpi, G. Ingrassia, C. Noschese, S. Onofri. Regia P. Rossi Gastaldi.

MILANO

CINEMA

AMBASCIATORI c.so Vitt. Emanuele 30, tel. 7600.3305. **Toy story il mondo dei giocattoli.** Prima visione. Or.: 15; 16,50; 18,40; 20,30; 22,30. L. 12.000.

ANTEO via Milazzo 9, t. 659.7732. **man walking - [illegible] e morte.** Or.: 15,10; 17,30; 20; 22,30. L. 12.000.

GALLERIA via De Cristoforis 2, tel. 780.390. **Facile preda.** V.m. 14. Or.: 15; 16,50; 18,40; 20,30; 22,35. L. 12.000

ARCOBALENO via Tunisia 11, tel. 294.06.054. **Strange days.** Or.: 16,10; 19,10; 22,15 L. 12.000.

ARISTON Galleria del Corso 1, tel. 7602.3806. **Nelly e Arnaud.** Or.: 15,30; 17,50; 20,10; 22,30. L. 12.00

ARLECCHINO via S. P. all'Orto 9, tel. 7600.1214. **Ragione e sentimento.** Or.: 14,30; 17,10; 19,50; 22,30. L. 12.000.

c.so V. Emanuele II, tel. [illegible]. **Get shorty.** Or.: 15,15; 17,40; 20,05; 22,30. L. 12.000.

MULTISALA 1 corso Garibaldi 99, tel. 2900.18.90. **August.** Or.: 15,30; 17,50; 20,10; 22,30. L. 12.000.

BRERA MULTISALA 2 c.so Garibaldi [illegible], tel. 29.00.18.90. **Get shorty.** Or.: 15,30; 17,50; 20,10; 22,30. L. 12.000.

CAVOUR p. Cavour 3, tel. 659.5778. **Casinò.** Or.: 15; 18,30; 22. L. 12.000.

COLOSSEO [illegible] **Allen** viale Monte Nero 84, tel. 5990.1361. **Flirt.** Prima visione. V.m. 14 **Specchio [illegible] mie brame.** Cortometraggio. V.m. 14. Or.: 14,30; 16,30; 18,30; 20,30; 22,30. L. 12.000.

COLOSSEO Sala Chaplin v.le Monte Nero 84, tel. 5990.1361. **I soliti [illegible] spetti.** Or.: 15,30; 17,50; 20,10; 22,30. L. [illegible].

COLOSSEO Sala Visconti v.le Monte Nero 84, tel. 5990.1361. **Ragione e sentimento.** Or.: 14,30; 17,10; 19,50; 22,30. L. 12.000.

CORALLO Corsia dei Servi 9, tel. 7602.0721. **Il fiore [illegible] mio segreto.** Or.: 15,30; 17,50; 20,10; 22,30. L. 12.000.

Galleria del Corso, tel. 7600.2184. **Ferie d'agosto.** Or.: 15,30; 17,50; 20,10; 22,30. L. [illegible].

ELISEO v. Torino 64, tel. 869.2752. **Doom gen[illegible]** Prima visione. Or.: 15; 16,50; 18,40; 20,30; 22,30. V. M. 18. L. 12.000.

Galleria del Corso 4, tel. 7600.23.54. **[illegible] ballo da sola.** Or.: 15; 17,30; 20; 22,30. L. 12.000.

c. Lodi 39, tel. 551.64.38. **Braveheart - Cuore impavido.** Or.: 15; 18,30; 22. L. 12.000.

MANZONI v. Manzoni 40, tel. 7602.0650. **[illegible] in codice: [illegible] Arrow.** Or.: 15,15; 17,40; 20,05; 22,30. L. 12.000.

MEDIOLANUM c.so V. Emanuele 24, tel. 7602.0816. **Casinò.** 1ª vis. Or.: 15,15; 18,45; 22.10. L. 12.000.

METROPOL via Piave 24, tel. 799.913. **City hall.** Or.: 15,30; 17,50; 20,10; 22,30. L. 12.000

MIGNON Gall. del Corso 4, [illegible] 760.223. **Via da Las Vegas.** Or.: 15,15; 17,40; 20,05; 22.30. L. 12.000.

NUOVO [illegible] via Mascagni 8, tel. 7602.00.48. **Toy story il mondo dei giocattoli.** Or.: 15; 16,50; 18,40; 20,30; 22,30. L. 12.000

NUOVO ORCHIDEA via Terraggio 3, tel. 875.389. **Underground.** Or.: 15,40; 19; 22.15 L. 12.000.

[illegible] 5 [illegible] 1 via S. Redegonda 8, tel. 874.547. **City hall.** 1ª visione. Or.: 15,20; 17,40; 20,10; 22,35. L. 12.000.

[illegible] 8 [illegible] 1 via S. Redegonda 8, [illegible]. 874.547. [illegible] **Fruscianta è uscito [illegible] gruppo.** Prima visione. Or.: 15,30; 17,40; 20,10; 22,35. L. 12.000.

ODEON 5 Sala 3 via S. Redegonda 8, tel. 874.547. **Cuori al verde.** Or.: 15,20; 17,40; 20,10; 22,35. L. 12.000.

ODEON 5 Sala 4 via S. Redegonda 8, [illegible]. 874.547. **August.** Or.: 15,20; 17,40; 20,10; 22,35. L. 12.000.

ODEON 5 Sala 5 via S. Redegonda 8, [illegible]. 874.547. [illegible] **walking - Condannato a morte.** Or.: 15; 17,25; 19,50; 22,35. L. 12.000.

ODEON 5 Sala 6 [illegible] [illegible]. Redegonda 8, tel. 874.547. **Jumanji.** Or.: 15,30; 17,50; 20,10; 22,35. L. 12.000.

ODEON 5 Sala 7 via S. Redegonda 8, tel. 874.547. **Pensieri pericolosi.** Or.: 15,30; 17,50; 20,10; [illegible]. L. 12.000.

ODEON 5 Sala 8 via S. Redegonda 8, tel. 874.547. **Othello.** Or. 15; 17,25; 19,50; 22,35. L. 12.000.

5 Sala 9 via S. Redegonda 8, telefono . 874.547. **Dracula morto e contento.** Orario: 15,30; 17,50; 20,15; 22,35. L. 12.000.

ODEON 5 Sala 10 via S. Redegonda 8, tel. 874.547. **Mr. Holland's Opus.** Or.: 14,45; 17,15; 19,50; 22,30. L. 12.000.

ORFEO viale C. Zugna 50, telefono 8940.3039. **Toy story il mondo [illegible] giocattoli.** 1ª vis. Orario 15; 16,55; 18,45; 20,35; 22,30. L. 12.000.

PASQUIROLO c. Vittorio Emanuele 28, tel. 7602.0757. **Mary Reilly.** Or.: 15; 17,30; 20; 22,30. L. 12.000.

[illegible] via Abruzzi 28, telefono 2953.1103 Chiusura per [illegible].

[illegible] largo Augusto 1, telefono 7602.2190. **La commedia di Cio.** Viet. 14. Prima visione. Orario: 14,20; 17; 19,45; 22,30. L. 12.000.

CARLO [illegible] Magenta / angolo M. Bandello, tel. 48.13.442. **La [illegible] dell'amore.** Or.: 15,30; 17,50; 20,10; 22,30. L. 12.000.

[illegible] via Gran Sasso 28, tel. 236.5124. [illegible] **- malalino coraggioso.** Or.: 15; 16,50; 18,40; 20,30; 22,30. L. 12.000.

TIFFANY corso Buenos Aires 39, telefono 2951.31.43. **Via [illegible] Las Vegas.** Orario: 15,15; 17.40; 20,05; 22,30. L. 12.000

VIP via Torino 21, tel. 86.46.38.47. **Uomini senza donne.** Or.: 15; 20,15; 22,30. L. 12.000.

TEATRI

SCALA p. della Scala, tel. 7200.3744. Riposo

[illegible] via Conservatorio 12, tel. 7600.1755. Riposo.

ARSENALE via C. Correnti 11, tel. 837.56.96. Riposo.

[illegible] c. di Porta Romana 63, tel. 5518.1377. Riposo.

CIAK via Sangallo 33, tel. 7811.1015. Riposo.

CRT SALONE via U. Dini 7, tel. 8951.2220. Riposo.

DELLA 14ª via Oglio 12, tel. 5521.1300. Riposo.

FILODRAMMATICI v. Filodrammatici n. 1, tel. [illegible]. Riposo.

PARENTI Sala Piccola, [illegible] P. Lombardo 14, tel. 54.57.174. Riposo.

PARENTI Sala Grande, via P. Lombardo 14, tel. 54.57.174. Riposo.

LIRICO via Larga 14, tel. 7233.32.22. Riposo.

LITTA c. Magenta 34, tel. 8645.4545. Riposo.

MANZONI via Manzoni 40, tel. 7600.02.31. Ore 15,30 Garinei e Giovannini presentano **Gino Br[illegible] [illegible] a farvi [illegible]ere.** Revival musicale di Terzoli, Valme e Verde. Regia Pietro Garinei

NAZIONALE p.zza Piemonte 12, [illegible]. 4800.77.00. Riposo.

NUOVO piazza S. Babila 37, [illegible]. 78.00.0066/70. Riposo.

OLMETTO [illegible] Olmetto 8/a, tel. 875.195. Riposo.

OUT-OFF via Dupré 4, tel. 3926.22.82. Ore 21 **L'uomo sta solo sul [illegible] [illegible] terra, trafitto da un raggio di sole ed è subito sera.** [illegible] C.E. Coppola.

PICCOLO [illegible] v. Rovato 2, tel. 7233.3222. Riposo.

PICCOLO T. STUDIO via Rivoli 6, tel. 72.33.32.22. Riposo.

SAN BABILA c. Venezia 2, tel. 7600.2985. Riposo.

[illegible] piazza XXV Aprile, tel. 2900.67.67. Riposo.

SOCIETA' UMANITARIA [illegible] Daverio 7, tel. 55.18.72.42. Riposo.

Tdl ELFO via Ciro Menotti 11, tel. 716.791. Riposo.

Tdl [illegible] di P. Romana 124, tel. 5831.5896. Riposo.

[illegible] via D. Crespi 9, [illegible]. 832.2580. Riposo.

TEATRO [illegible] MARIONETTE via degli Olivetani 3, tel. 469.6550. Riposo.

TEATRO [illegible] via Mercato 3; t. 86464986. Riposo.

TEATRO GRECO piazza Greco, [illegible]. 657.08.96 Iscrizioni al corso di dizione. Per informazioni tel. al 657.08.96.

TEATRO L'ARCA corso XXII Marzo 23/15, telefono 738.52.69. Riposo.

LIBERO via Savona 10, tel. 832.31.26. Riposo.

TEATRO [illegible] Pisanello 1, tel. 4870.4203. Riposo.

D VERDI via Pastrengo 16, tel. 607.16.95. Riposo.

DI [illegible] via Settala 16, tel. 6071.695. Riposo.

GNOMO/CRT SALONE via Lanzone 30/a, telefono [illegible]. Riposo.

GNOMO/TEATRO DEL [illegible] Lanzone 30/a, t. 8645.1086. Riposo.

A Milano «Identità e differenze»: gli artisti riflettono sulla metropoli

Wilson, un architetto per il teatro

In scena Moni Ovadia e il giapponese Koshouraku

MILANO. Bob Wilson, l'artista che [illegible] definirsi [illegible] architetto prestato al teatro», ha aperto l'altro giorno la minirassegna di eventi teatrali e musicali, happe[illegible] e incontri per la 19ª Esposizione Internazionale della Triennale milanese.

«AmbientAzioni», di scena dentro e fuori il Palazzo dell'arte, [illegible] parte [illegible] cartellone che comprende anche la mostra «Identità [illegible] differenze» [illegible] che vuole coniugare riflessioni artistiche e vita quotidiana della metropoli. Wilson, il più versatile degli artisti sulla piazza internazionale, ha avuto il compito di varare il programma della rassegna che ha tra gli ospiti anche Moni Ovadia, il [illegible] di carta del giapponese Koshouraku, [illegible] Audio Gruppe, danzatori berlinesi con tutù [illegible] plexiglas [illegible] compositore tedesco Hans Peter Kuhn.

Impegnato nella realizzazione della prossima fatica «Monsters of grace», Bob Wilson ha illustrato con foto, disegni [illegible] immagini al computer l'opera teatrale [illegible] multimediale che nasce dalla collaborazione con Philip Glass. «Lavoro ad una sola, grande opera», ha detto Wilson durante l'affollata conferenza, spiegando

Bob Wilson

che il suo «Hamlet», rappresentato in tutta Europa e, in Italia, solo [illegible] Venezia, così come «Tse», lo spettacolo ispirato alla Terra desolata di Eliot, fanno parte insieme alla scultura «Memory-Loss», premiata alla Biennale veneziana del '93 con il Leone d'Oro, di un unico progetto.

Questa sera alle 20,30, Moni Ovadia, [illegible] musicista, portavoce della cultura yiddish [illegible] in scena, insieme a Carlo Boccadoro, le sue ironiche riflessioni sui conflitti del giorno d'oggi in forma di racconti e canti (ingresso lire 10.000). Da venerdì 12 [illegible] domenica [illegible] aprile, le performance [illegible] Koshouraku nella piazza della Triennale. All'aperto, davanti al Palazzo dell'arte, piccoli fogli di carta si trasformeranno in storie [illegible] personaggi passando attraverso le forbici di questo cantastorie della tradizione giapponese.

Il 20 e il 21 aprile (dalle 15 alle 18), sempre all'aperto, sarà la volta degli Audio Gruppe. Mai visto in Italia, l'ensemble formato da Benoit Maubrey fonderà le tecniche [illegible] danza classica all'elettronica nascosta [illegible] tutù di plexiglas e attivata da energia solare. Dal 25 al [illegible] aprile, poi, (dalle 10 alle 18), sarà possibile assistere all'installazione musicale di Hans Peter Kuhn, con segni scenici di Gianni Carluccio. Ogni visitatore dovrà sostare, secondo le indicazioni del compositore, almeno 3 minuti al centro della scena. «Stay for three minutes», è anche il titolo della performance. Solo così la musica della città, fatta di suoni urbani e naturali potrà materializzarsi in una architettura sonora.

Tutti gli spettacoli [illegible] inediti, realizzati apposta per questa occasione. Le manifestazioni all'aperto sono gratuite.

[illegible] Piscitelli

DISCOTECHE

AL [illegible] p.za Greco, telefono 670.43.53. Ore 21,30 Riposo.

[illegible] **DEL MEDIO** via Col di Lana 3, telefono 8940.05.60. Riposo.

BURGHY CORDUSIO piazza Cordusio 2, telefono 869.21.95. Riposo.

CA' [illegible] **CLUB** via Lodovico il Moro 117, tel. 8912.57.77. Riposo.

CAFE' TEATRO [illegible] via A. Sforza 61, [illegible]. 8951.17.46. Riposo.

CAPOLINEA via Lodovico il Moro 119, telefono 8912.20.24. Riposo.

COCO LOCO via Corelli 82, tel. diurno 5831.35.84; [illegible] notturno 758.12.28. Chiuso.

[illegible] **CABARET** [illegible] [illegible] Chiesa [illegible] tel. [illegible]. Riposo.

DISCOTECA IPOTESI [illegible] **CA LATINA** p. XXIV Maggio 8, tel. 5810.27.66/832.21.60. Ore 22,30 Salsa solamente salsa musica latino americana.

[illegible] [illegible] [illegible] Fiori Chiari 17/A, tel. 8648.25.75 Riposo.

GRILLO PARLANTE LIVE MUSIC Alzaia Naviglio Grande 36, telefono 8940.93.21. Riposo.

MILANO IN via dei Missaglia 46/3, telefono 866.47.31. Riposo.

L'AMERICANO A [illegible] Lodovico il Moro 131, telefono 8912.20.43. Ore [illegible] musica [illegible] vivo con la band dell'Americano a Pangi.

MUSIC [illegible] via S. Maria Fulcorina 15, telefono [illegible]. Riposo.

[illegible] viale Ortles 62, [illegible] 5521.09.05. Ore 21,30 Free karaoke.

POLO [illegible] piazza Ferrara 23, telefono 569.32.69. Riposo.

[illegible] **TROPICAL** [illegible] Molino delle Armi 18, telefono 5831.35.84. Riposo.

[illegible] via A. Sforza 49, telefono 8940.28.74. Riposo.

TEATRINO largo Corsia dei Servi [illegible], telefono 7602.37.16. Or.: 16; 21,30; 23,50 Sexy show.

ZELIG v.le Monza 140, tel. 255.17.74. Ore 22 Carpa drama in A Silvia, [illegible] Rossi in Maria la-la-oh.

D'ESSAI

ARIOSTO via Ariosto 16, telefono [illegible] L. 8000. Or.: 15,40; 18,10; 20,20; 22,30 **Smoke,** regia W. Wang, P. Auster.

[illegible] **1** via Torino 30, telefono 87.48.26. Lire [illegible]. Ore 16; 18,10; 20,20; 22,30 **Il postino [illegible] bianco,** regia J. Panahi. **Il giorno [illegible] prima di close up,** Regia N. Moretti.

CENTRALE 2 via Torino 30, telefono 87.48.26. Lire 8000. Ore 16; 18,10; 20,20; 22,30 **L'Ussaro sul tetto.** Regia J. P. Rappeneau.

CINETECA ITALIANA - S. M. [illegible] via Oxilia 10, telefono 2682.05.92. L. 5000 + tessera. Riposo.

DE AMICIS via Caminadella 15, telefono 8645.27.18. Riposo

[illegible] v. Savona 57, telefono 469.51.02. Lire 7000. Ore 20: 22 [illegible] **In the face.** Regia W. Wang.

SANLORENZO [illegible]. [illegible] Porta Ticinese 45. Riposo.

SEMPIONE via Pacinotti [illegible] telefono 3921.04.83. Or.: 15,15; 17,15; 20,15; 22,15. L. [illegible]. **Guantenera.** Regisli T. Gutierrez Alea. J. C. Tabo.

AUDITORIUM DON BOSCO via M. Gioia 48, telefono 50.30.42. Riposo

AUDITORIUM [illegible] [illegible] via Hoepli 3/B, telefono 8635.22.31. Riposo.

CINETECA [illegible] **DEL CINE-[illegible] PALAZZO** [illegible] [illegible] Manin 2/a, telefono 65.54.977. Riposo

LUCI [illegible]

[illegible] viale Monza 101. Lire 10.000. **Luci rosse**

[illegible] via Citurino angolo [illegible] Padova, telefono 2662.2610. Lire 10.000. **Luci rosse.**

ARGO viale Monza 79. Lire 10.000. **Luci rosse.**

[illegible] corso Buenos Aires [illegible]. Lire 12.000. Ap. ore 13. **Luci rosse.**

ASTORIA viale Montenero 55. Lire 10.000. **Luci rosse.**

ATLAS via Sansovino 3. Lire 10.000. **Luci rosse.**

[illegible] **PUSSYCAT** via Paolo Sarpi 6. [illegible] 10.000. Apertura [illegible] 10,30. **Luci** [illegible]

[illegible] v. Premuda 40, t. 79.64.78. L. 12.000. Ap. ore 16. **Luci rosse.**

CITTANOVA via Giambellino 153. Lire 10.000. **Luci rosse.**

DIAMANTE via F. Filzi 5. Lire 12.000. Ap. ore 13. **Luci rosse.**

DONIZETTI via Masolino da Panicale 13. Lire 10.000. **Luci rosse.**

EMBASSY via Fà di Bruno 8. Lire 10.000. **Luci rosse.**

HERMES via C. Da Sesto 5. Lire 10.000 **Varietà + film.**

LA FENICE via Bigny 52. Lire 10.000 **Luci rosse.**

LORETO via Deledda 10. Lire 10.000. **Luci** [illegible]

MAGENTA via R. Sanzio 23. Lire 10.000. **Luci rosse.**

PERLA via degli Imbriani 19. Lire [illegible].000. **Luci r[illegible].**

R[illegible] corso Lodi 128. Lire 10.000 Apertura ore 14.20. **Luci rosse**

ZODIACO via Padova 179. Lire 10.000. Or.: ap. 14. **Luci rosse.**

VENETO - FRIULI VENEZIA GIULIA

CINEMA

BELLUNO

[illegible] via Matteotti 8/9, telefono 940.306. **Ragione e sentimento.** Or.: 15; 17,20; 19,45; 22,15.

ITALIA via Garibaldi 8, tel. 943.164. **Toy Story.** Or.: 15; 16,30; 18,10; 19,50; 21,45.

PADOVA

[illegible] via Altinate 1, telefono 875.232. **Facile preda.** Apertura ore 15.

ARCOBALENO via Rani 2, telefono [illegible]. **Nome in [illegible]e: Broken Arrow.** Apertura ore 15.

[illegible] via Aspetti 37, telefono 604.078 **Ferie d'agosto.** Orario: 15,30; 17,45; 19,50; 22,20.

ASTRA D'ESSAI. **Il fiore [illegible] mio segreto.** Orario: 15; 17,50; 20; 22.20.

[illegible] **TECHNICOLOR. Io [illegible] [illegible] sola.** Orario: 15,15; 17,30; 19,45; 22,15.

[illegible] p.zza Stanga, tel. 77.61.69. **City Hall.** Or.: 16; 18,10; 20,20; 22,30.

CONCORDI via San Martino, tel. 875.10.09. [illegible] [illegible] **è [illegible] [illegible] gruppo.** Or.: 16; 16,20; 20,20; 22,30.

MIGNON via Cassan 2, telefono 875.2087. **August.** Orario ap.: 15.

QUIRINETTA piazza Insurrezione, tel. 875.1680. **Toy Story.** Ap: 15.

[illegible] via S. Osvaldo, telefono 754.116. **Sa[illegible]** Ap.: 16.

[illegible] [illegible] E. Fliberto, telefono 875.0720. **Casinò.** Orario ap.: 15.

VENEZIA

[illegible] Dorsoduro 1019, tel. 528.7708. **[illegible]' dove ti porta [illegible] cuore.** Or.: 17; 19; 21,15.

CENTRALE San Marco 1659, telefono 52.28.201. **Toy Story.** Orario: 16; 17,35; 19.10; 20,40; 22.

OLIMPIA D'ESSAI S. Marco 1094, tel. 520.5439. **Il fiore [illegible] [illegible] [illegible] grato.** Orario: 17; 19; 21,15.

RITZ San Marco 617, tel. 520.4429. **Ragione e sentimento.** Or.: 16,35; 18,10; 21,45.

ROSSINI San Marco 3988, telefono 523.03.22. **Braveheart.** Or.: 15.30; 18,30; 21.30.

MESTRE

AGORA' [illegible] via Carducci, telefono 980.834. **Dead man walking.** Orario: 15,20; 17,40; 20; 22,15.

CORSINO corso [illegible] Popolo. **Braveheart.** Orario: 15,30; 16,45; 22.

CORSO via del Popolo 30, telefono 986.722. **Io balio da sola.** Orario: 15,20; 17,40; 20; 22.15.

DANTE D'ESSAI via Samaglia 12, tel. 538.1655. **Il fiore del mio [illegible] greto.** Or.: 16; 18; 20; 22.

[illegible] piazza Ferretto, telefono 968.664. **Casinò.** Orario: 15,30; 18.45; 22.

PALAZZO 1 via Palazzo 31, telefono 971.444. **Ferie d'agosto.** Orario: 15; 16,50; 18.40; 20,25; 22,15.

PALAZZO 2 via Palazzo 31, tel. 971.444. [illegible] **in [illegible]e: Broken Arrow.** Or.: 15; 16,50; 18,40; 20,25; 22,15.

S. MARCO viale S. Marco, telefono 531.7686. **Toy Story.** Orario: 15; 16,50; 18,40; 20,25; 22,15.

ROVIGO

CORSO corso del Popolo 150, telefono 29.880. [illegible] Orario: 16; 19; 22.

ODEON via Manzoni 16, tel. 24.837. **Io [illegible] sola.** Or.: 16; 16; 20; 22.

TREVISO

[illegible] [illegible] Carlo Alberto 14, t. 542.611. **Facile preda.** Viet. 14. Or.: 16; 17,30; 19; 20,30; 22,15.

CORSO corso del Popolo 29, tel. 549.322. **Dead Man Walking: condannato a morte.** Or.: 15.30; 17,45; 20; 22,15.

EDERA p.zza Martiri [illegible] Belfiore, tel. 300.224. **Ferie d'agosto.** V. M. 14. Or.: 15,45; 18; 20,05; 22,15.

PICCOLO [illegible] piazza Martiri [illegible] Belfiore, [illegible]. 300.224. **Il fiore del mio segreto.** [illegible].: 15; 16,50; 18,45; 20,40; 22,30.

[illegible] vicolo XX Settembre 43, telefono 542.330. **Casino.** Orario: 15,40; 18,50; 22,15.

EMBASSY largo Altinia, telefono 542.824. **Toy Story.** Orario: 15,40; 17,45; 19,55; 22,15.

[illegible] piazza Crispi 6, telefono 542.207. **Nome in codice: [illegible] Arrow.** [illegible]: 15,10; 17,30; 19,50; 22,15.

VICENZA

[illegible] Giardini Salvi, tel. 544.146. **Braveheart.** Orario: 16; 19; 22.

[illegible] corso Fogazzaro, telefono 321.920. **Toy story.** Orario: 15,30; 17,10; 18,50; 20,30; 22,15.

ITALIA corso Peschiere Vecchie 35, tel. 323.807. **Dead man walking: condannato a morte.** Ap.: 15.

ODEON corso Palladio 178, telefono 543.492. **Io [illegible] da [illegible] sola.** Orario: 15,30; 17,40; 19,50; 22.

PALLADIO [illegible] Verdi 6, telefono 321.420. **Nome in codice [illegible] ken Arrow.** Orario: 16; 18; 20; 22.

ROMA [illegible] Filippini 5, t. 321.909. **[illegible]sinò.** Or.: 16; 19; 22.

VERONA

ALCIONE via Verdi 20, telefono 840.08.48. **Dracula morto e [illegible]nto.** Orario: 15,30; 17,10; 18,50; 20,30; 22,15.

[illegible] via [illegible] 13, telefono 598.327. **Toy Story.** Orario: 15; 16,50; 18,40; 20,20; 22,15.

CORALLO via Quattro Spade 19, telefono 595.990. [illegible] **preda.** Vietato ai minori anni 14. Orario: 15,30; 17,15; 19; 20,45; 22,30.

FILARMONICO via Roma 3, tel. 596.826. **Casinò.** Or.: 16; 19; 22.15.

[illegible] via Cera, telefono [illegible]. **Io [illegible] da sola.** Orario: 15,30; 17,45; 20; 22,15.

MARCONI via Mazzini 15, telefono 594.708. **Ragione e sentimento.** Orario: 15; 17,30; 20; 22,15.

NUOVO piazza Viviani 10, telefono 800.8100. [illegible] Orario 18; 19; 22.

ODEON via S. Antonio 17, telefono 800.32.72. [illegible] **Man Walking - Condannato a morte.** Orario: 15,30; 17,45; 20; 22,15.

[illegible] via Sabotino 2, telefono 913.591. [illegible] **malalino coraggioso.** Or.: 14; 15,35; 17,10; 18,45. **Il fiore del mio segreto.** Or.: 20,30; 22,15.

RIVOLI piazza [illegible]a, telefono 590.855. **Nome in codice: Broken Arrow.** Orario: 16; 18; 20,10; 22,15.

UDINE

[illegible] via Aquileia, telefono 504.484 - 297.497. **Io balio [illegible] sola.** Orario: 16; 18; 20; 22.

CAPITOL via Volontari Libertà, telefono 454.288 - 297.497. **Toy Story.** Or.: 15; 16,45; 18,30; 20,15; 22.

CENTRALE [illegible] Pascoli 6/B, telefono 504.240 - 297.497. **Ragione e sentimento.** Apertura ore 15.

[illegible] piazza Cada, telefono 501.258 - 297.497. [illegible] **d'agosto.** Apertura ore [illegible].

FERROV. D'ESSA[illegible] telefono 504.874. **Il fiore del [illegible] segreto.** Or.: 16; 18; 20; 22.

[illegible] via Gorghi, telefono 501.761 - 297.497. **Casinò.** Orario: 16; 18; 22.

[illegible] via Savorgnana, telefono 295.835. **Nome in codice: Broken Arrow.** Orario: 16; 18; 20,05; 22,15.

PORDENONE

[illegible] via Mazzini 58, telefono 28.888. **Toy story.** Orario: 15; 16,45; 18,30; 20,15; 22.

CENTRO A. MORO (Cordenons), telefono 932.725. Giovedì 11: [illegible] Ore 21.

RITZ (Cordenons), piazza della Vittoria, telefono 930.385. [illegible] **Preda.** Viet. 14. Orario: 15; 16,45; 18,30; 20,15; 22.

VERDI via C. Battisti 2, telefono 28.212. **Nome in codice: Broken Arrow.** Orario: 16; 18; 20; 22.

[illegible] **- [illegible]la Grande,** [illegible] Maestri del Lavoro. **Babe, maialino coraggioso.** Or.: 15,30. **Ragione e sentimento.** 17,30; 19,45; 22

ZERO - Sala Pasolini, via Maestri del Lavoro. **Strange Days.** Ore 16; 18,30; 21.

[illegible]

[illegible] corso Italia 16, telefono 530.320. **Toy story.** Or.: 16; 18; 20; 22.

VITTORIA piazza Vittoria 41, telefono [illegible] 530.263. Chiuso per restauro.

TRIESTE

[illegible]. **Two Much.** Orario: 16; 18; 20; 22.

AMBASCIATORI via XX Settembre 35, telefono 86.24.24. **Io [illegible] sola.** Orario: 16; 18; 20.05; 22,15.

[illegible] via Gessi 14, telefono [illegible]. **Casinò.** Or.: 15; 16.20; 21,45.

ESCELSIOR via Muratti 2, telefono 787.300. **Toy Story.** Orario: 15,15; 17; 18,45; 20,30; 22,15.

MIGNON via XX Settembre 37, telefono 636.495. Domani: **Jumanji.** Orario: 16,15; 18,15; 20,15; 22,15.

[illegible] [illegible] via [illegible] Settembre 30, telefono 635.163. **Braveheart.** Orario: 16; 18,50; 21,45.

[illegible] 2 via [illegible] Settembre 30, telefono 635.163. **City** [illegible] Orario: 16,15; 18,15; 20,15; 22,15.

[illegible] 3 [illegible] [illegible] Settembre 30, telefono 635163. [illegible] **man walking - Condannato a morte.** Or.: 16; 18; 20,05; 22,15.

NAZIONALE 4 via XX Settembre 30, telefono 635.163. **Ferie d'agosto.** Orario: 17; 18,45; 20,30; 22,15.

[illegible] **AZZURRA** via [illegible] 2, telefono 787.300. **Nome in codice: Broken Arrow.** Orario spettacoli: 16; 18; 20; 22.

TEATRI

VENEZIA E LIDI TEATRI

TEATRO GOLDONI Riposo.

PALAFENICE (Tronchetto). Sabato 20 ore 20 Orch. [illegible] teatro La Fenice diretta da P. Auguin in **L'enfant et les sortileges,** fantasia lirica in due parti [illegible] un poema di Colette, musica di M. Ravel, regia di M. Scaparro; allestim. di E

SCUOLA GRANDE SAN GIOVANNI [illegible] GELISTA Venerdì [illegible] 20,30 **Quartetto Juilliard in concerto,** musiche di Paul Hindemith.

CHIESA SAN STAE Sabato 27 ore 20,30 **Hilliard Ensemble in concerto,** musiche fiamminghe

TEATRO TONIOLO. Lunedì 15 ore 21 **L'histoire de Ivan, frammenti di un percorso,** balletto. Inf. (041) 971.666.

[illegible] **DECIMA MUSICA** (tel. 041 9899.79) 12 aprile ore 21 F. Pinzoni, A. Fa[illegible]. [illegible] Tonella in **Triangolo spezzato,** fantasia in un atto di [illegible]. De Cilia, liberamente ispirata a I. Svevo

TEATRO DEL PARCO BISSUOLA [illegible]. 041-534.79.20-96.22.05) venerdì 12 [illegible] 21 **Nord Est [illegible] Fest: orchestra-laboratorio diretta da P. Tonolo in concerto.**

OASI (Marghera), 20 aprile [illegible] 21 [illegible]. [illegible] **in concerto.**

TEATRO VILLA DEI LEONI (Mira), 11 aprile ore 20,30 **Mefistofele.** Inf. 041 560 02 12

[illegible] **DON BOSCO** (Chioggia, calle Chiareghin, tel. 041 5534811) 10 aprile ore 21 **Il riso è un segno di festa,** di Piersigela Allegro.

PADOVA

[illegible] [illegible] Telefono (049) 878.0339 Mercoledì 10 ore 21 [illegible] Costa e Ura Puru, **Storia dei ritmi caldi brasiliani** (prevendita dal 5 aprile)

TEATRO PIO X. 18 aprile ore 20,30 Lella Costa in **Bianca di guerra.**

TREVISO

TEATRO [illegible]**CE.** Riposo.

TEATRO EDISON. Martedì 9 ore 21 Gaspare e Zuzzurro in **La s[illegible] coppia** di N. Simon (inf. [illegible] 542.330).

[illegible] [illegible] **RINNOVATI** (Asolo, tel. 0423-952.115). 18 aprile ore 20,30 Arturo Brachetti in **Fregoli** di U. Chiti.

VERONA

TEATRO FILARMONICO (tel. 045 - 800.28.60). 19 aprile ore 20,30 **Nascita di Orfeo** di L. Ferraro, [illegible] dell'Ente lirico Arena.

TEATRO NUOVO. 23 aprile ore 21 Piera degli Esposti in **La musica dei ciechi.**

[illegible] [illegible] (via Rosmini 1/b, [illegible]. 045 800.5885). 11/4 ore 21 L. Costa in [illegible] **di guerra,** lasti di Costa e Baricco.

TEATRO [illegible] (tel. 045 592 709). 29/4 ore 20.30 L. Curino in **Passione.**

[illegible]

TEATRO ASTRA (contrà Barche 53, t. [illegible] 323725) 13/4 ore 20,30 G. Barberio Corsetti in **Mefistofele** studi schizzi e disegni per un Faust privato.

[illegible] **CANNETI** Gio. 18 aprile ore 21 **M. Damerini al pianoforte, E. Brunner clarinetto, W. Grimmer al violoncello,** musiche di Fauré, Di Ban. Berg, We-[illegible]

[illegible] **SOCIALE** (piazza Garibaldi 14, tel. 0425 27.553-25.611) Riposo

BELLUNO

TEATRO COMUNALE. 18 e 19 aprile ore 21 [illegible] [illegible] **coppia** di Neil Simon (Inf. 0437/948.874)

AUDITORIUM COMUNALE. Riposo (Inf. 0437 - 941.746)

[illegible] [illegible] (Feltre, t. 0439 2364). 11/4 ore 20,30 P. Pitagora in **Io e il pretore.**

TEATRO [illegible] (Sala Tripcovich. Inf [illegible] 367.516). Riposo

TEATRO LA CONTRADA. Riposo.

[illegible] [illegible] **REVOLTELLA.** Riposo

POLITEAMA [illegible] Stagione 1995-96 [illegible] Teatro Stabile Friuli-Venezia Giulia: martedì 9 [illegible] 20.30 **Giovanna d'Arco al rogo,** testo di P. Claudel

[illegible] **TEATRO** [illegible] Riposo. (Inf. 040 - 365.119)

GORIZIA

TEATRO COMUNALE (Monfalcone). Festival di primavera 18 aprile ore 21 **Spettacolo di danza** (inf. 0481 790 470).

KULTURNI DOM (via Brass tel. 0481 33.288). **Stagione Sinfonica 1996.** Riposo

AUDITORIUM FOGAR. Riposo (inf. 0481 530266).

UDINE

[illegible] Lunedì 15 ore 21 **Orchestra Sinfonica [illegible] Udine in concerto,** [illegible] di [illegible]. Stravinsky; (Inf. [illegible] 271.584).

TEATRO SAN GIORGIO. 11 aprile ore 21 [illegible] **cavatina [illegible] Figaro** compagnia teatro ingenuo; repl. 12 e 13 aprile (Inf. 0432 - 511.861).

TEATRO [illegible] [illegible] Riposo (Inf. 0432 511.681) 17 e 18 aprile ore 21 Aldo, Giovanni e Giacomo ne **I Corti.**

[illegible] [illegible] [illegible] Riposo.

[illegible] **CULTURALE** [illegible] [illegible] (Cordenons). Riposo.

TEATRI

PALERMO

[redacted] MASSIMO (Ente autonomo): [redacted], (091) 60.53.111. Martedì 9 ore 21 **Orfeo ed Euridice**, direttore Karl Martin, regia Alberto Fassini. Sce[redacted] e costumi Pasquale Grossi. Nei ruoli principali: Bernardette Manca di Nissa, [redacted] Ricciarelli, Daniela Mazzucato. Repliche: domenica 14 (17,30); giovedì 18 (18,30); domenica [redacted] (13,30); mercoledì 24 (18,30); sa[redacted] 27 (18,30); venerdì 3 maggio (18,30).

[redacted] BIONDO. **L'engagement [redacted] subsatanges** di Masaki Iwana e Gianni Gebbia, 10-14 aprile. **La montagna inaugura il viaggio** di C. Collovà regia di C. Collovà, 16-21 aprile. **Esca viva** di F. Cavalli regia di M. Perlini, 23-27 aprile. **Il marinaio** di F. Pessoa regia U. Cantone, 2-7 maggio. **Anna Cappelli** di A. Ruccello regia di A. R. Addamo, 2-7 maggio. **Histoire du soldat** di I. Strawinsky e C.F. Ramuz regia W. Eckl, 8-12 maggio. **Notturni** di F. Abbate, P. Longo, B. Morrow, M. Perriera, C. Susani regia di G. Borruso, 29 maggio-3 giugno. Rassegna giovani. Col patrocinio dell'assessorato alla Cultura del Comune di Palermo, 14-23 maggio. **Tre sull'altalena** di L. Lunari regia di A. Scuderi. **Le cicale scoppiate** di V. Alba regia di V. Alba. **The Mousetrap** di A. Christie regia di C. Gebbia.

CABARET

AL [redacted] via [redacted] Cantieri 20, Palermo. Prenotazioni e informazioni telefono (091) 545.985 - 0330 663.451.

DISCOTECHE

DISCOTECA [redacted] viale C 1, Altofonte, tel. [redacted].

[redacted] **KK-CLUB!!!:** [redacted]. 6852.435.

AXYS DISCOTEQUE - [redacted] Nebrodi [redacted], tel. 091 527268. Domenica sera musica dal vivo, night, Anni 60/70 e liscio. Apertura ore 22,30.

NOCTIS CLUB: Piazza Campolo 342241. Tutti i martedì [redacted]. Night musica Anni [redacted].

[redacted]

TEATRI

[redacted] gione 1995/96 - Sabato 27/4 ore 21 [redacted]. sinfonico, **Denia [redacted]vazzoni** soprano. Sabato 6/6 ore 21 Conc. sinfonico, **Hans Graf** direttore.

TEATRO STABILE CATANIA. Teatro Verga - Teatro Musco. Il cartellone '95/96. PRODUZIONI [redacted]. **Conversazione di un uomo comune**, di e con Pino Caruso, ripresa in decentramento regionale e tournée nazionale. PRODUZIONI COMPAGNIE OSP[redacted]. [redacted] (la [redacted] storia di Gilda Mignonette), commedia con musiche di Armando Pugliese, Compagnia la Diana Or.I.S. (teatro Verga - marzo/aprile 1996). **Twist**, Clive Exton, versione italiana di Antonia Brancati, Plexus T. (teatro Verga - aprile 1996). **Edipo**, Sofocle, Edipo Re - Edipo a Colono, Compagnia Glauco Mauri (teatro Verga - maggio 1996).

CABARET

[redacted] **CHARLOTTE:** via Conte Ruggero 48. Prenotazioni tel. 313.475.

RITROVI

AL TIVOLI: pranzo e cena per tutti i gusti. Apertura dalle ore 13. Chiuso lunedì. Conv. ticket restaurant. Telefono 095 497.982.

MESSINA

CONCERTI

FILARMONICA [redacted].

ASSOCIAZIONI [redacted] TE

ENTE TEATRO DI MESSINA. Carmen. Per informazioni tel. (090) 346.233.

[redacted]**NICA LAUDAMO.** Per informazioni tel. (090) 710.929.

TEATRI

[redacted]. Informazioni [redacted]. 0942/21.142.

[redacted]

PRIME VISIONI IN SICILIA

AGRIGENT[redacted]

Astor — Piazza V. Emanuele, Tel. 25.866
[redacted]e d'agosto — *di P. Virzì, con S. Orlando, S. Ferilli, P. Natoli (Ita. '96)* — Due famiglie italiane in vacanza a Ventotene, due stili di vita opposti, l'uno di destra, l'altro di sinistra: i conflitti sotto il solleone si sprecano. N. V. 1h 46' [redacted]

Mezzano — v. C. Colombo 36, Tel. [redacted], [redacted].: 18,30/20,30/22,30
Toy story — *di J. Lasseter, animazioni di P. Docter, R. Quade, A. Bran[redacted] (Usa '95)* — Le avventure di Woody, cowboy giocattolo preferito dal piccolo Andy, e di Buzz, supereroe spaziale che smania per sostituirlo. N. V. 1h 32' **Animazione**

CALTANISSET[redacted]

Bauffremont — salita Matteotti 10, Tel. 21.604, Cinema-Teatro
Toy story — *di J. Lasseter, animazioni di P. Docter, R. Quade, A. Brannon (Usa '95)* — Le avventure di Woody, cowboy giocattolo preferito dal piccolo Andy, e di Buzz, supereroe spaziale che smania per sostituirlo. N. V. 1h 32' **Animazione**

Bellini — v. Gioberti 3, Tel. 25.905
Ferie d'agosto — *di P. Virzì, con S. Orlando, S. Ferilli, P. Natoli (Ita. '96)* — Due famiglie [redacted] in vacanza a Ventotene, due stili di vita opposti, l'uno di destra, [redacted] sinistra: i conflitti sotto il solleone si sprecano. N. V. 1h 46' **Commedia**

Supercinema — Via Dante 6, Tel. 26.055
[redacted]vene[redacted] — *di M. Gibson, con M. Gibson, S. Marceau, P. McGoohan (Usa '95)* — Le avventure di William Wallace, eroe scozzese in lotta per l'indipendenza del suo Paese soffocato da nobili corrotti e da inglesi rapaci N. V. 2h 57' **Avventuroso**

[redacted]

Alfieri — v. Duca degli Abruzzi 8, Tel. 373.760 Cineclub, Or.: 17,30/22,30, **Ingr. 8000; rid. 6000**
Ragione e sentimento — *di A. Lee, con E. Thompson, K. Winslet, H. Grant (Usa '95)* — Guai d'amore e di casta per tre ricche sorelle quando alla morte del padre si ritrovano senza eredità. Dal libro della Austen. Orso d'Oro a Berlino. N. V. 2h 15' **Commedia**

[redacted] — v. E. D'Angiò, Tel. 431.440
Ferie d'agosto — *di P. Virzì, con S. Orlando, S. Ferilli, P. Natoli (Ita. '96)* — Due famiglie italiane in vacanza a Ventotene, due stili di vita opposti, l'uno di des[redacted], l'altro di sinistra: i conflitti sotto il solleone si sprecano. N. V. 1h 46' [redacted]

Ariston — v. Balduino 17, Tel. 441.717
Io ballo da sola — *di B. Bertolucci, con L. Tyler, J. Irons, S. Cusak (Ita./Ingh./Fra. '96)* — Una giovane americana in [redacted] del primo amore irrompe in una villa toscana per le vacanze: tutti gli ospiti ne rimangono affascinati e turbati. N. V. 2h **Comm.**

Capitol — v. Vicenza 16, Tel. 506.471, Or.: 18,30/22,30
Casinò — *di M. Scorsese, con R. De Niro, S. Stone, J. Pesci (Usa '95)* — Ascesa e caduta di un gangster, padrone di casinò a Las Vegas, innamorato di un'affascinante bionda. Ispirato alla vita di [redacted] Rosenthal. V. M. 14 2h 58' **Drammatico**

Corsaro — v. S. Nicolò al Borgo 49, Tel. 502.690, Or.: 18/22,30
[redacted] — *di M. Gibson, con M. Gibson, S. Marceau, P. McGoohan (Usa '95)* — Le avventure [redacted] William Wallace, eroe scozzese in lotta per l'indipendenza del suo Paese soffocato da [redacted] corrotti e da inglesi rapaci N. V. 2h 57' **Avventuroso**

Excelsior — v. Giuseppe De Felice 19, Tel. 316.699, Or.: 18,30/22,30, **Ingr. 8000; rid. 6000**
[redacted] walking — *di T. Robbins, con S. Sarandon, S. Penn, R. Prosky (Usa '95)* — Una suora [redacted] avvicina a un pluriomicida condannato alla pena capitale, va alla ricerca del [redacted] passato, [redacted] prende a cuore la sua sorte. N. V. 2h 10' **Drammatico**

Golden — v.le Ruggero di Lauria 85/a, Tel. 492.949
Toy story — *di J. Lasseter, animazioni di P. Docter, R. Quade, A. Brannon (Usa '95)* — Le avventure di Woody, cowboy giocattolo preferito dal piccolo Andy, e di Buzz, supereroe spaziale che smania per sostituirlo. [redacted] 1h 32' **Animazione**

Lo Pò — v. Etnea 256, Tel. 326.210, Or.: 16/22,30
Mary Reilly — *di S. Frears, con J. Roberts, J. Malkovich, M. Gambon (Ingh. '95)* — Dottor Jekyll e Mister Hyde visti attraverso gli occhi della cameriera, attratt[redacted] fascino contrapposto e innamorata di entrambi. N. V. 1h 48' [redacted]

Metropolitan — Tel. 322.323
[redacted] tutto — Spettacolo teatrale [redacted] Loretta Goggi e Johnny Dorelli

Odeon — v. Filippo Corridoni 19, [redacted]. 328.324
Nome in codice: [redacted] — *di J. Woo, con J. Travolta, C. Slater, S. Mathis (Usa '95)* — Un [redacted] dell'esercito Usa ruba una bomba atomica per ordire un ricatto e fare soldi. Ma non ha fatto i conti con un collega fedelissimo al governo... [redacted]. V. 1h 50' **Avvent.**

[redacted] — v. Ibla 5, Tel. 505.470
City Hall — *di H. Becker, con A. Pacino, J. Cusack, D. Aiello (Usa '95)* — Lo scontro tra un sindaco di New York, pragmatico, cinico, disposto a compromessi con la mafia, e il giovane vicesindaco troppo idealista. N. V. 1h 45' [redacted]

King — v. A. [redacted] Curtis 14, [redacted]. 530.218
August — *di A. Hopkins, con A. Hopkins, K. Burton, R. Morgan (G.B. '95)* — «Zio Cecov» trasportato tra i monti del Galles [redacted] un giovane cittadino che va a trovare il padre in campagna e fa esplodere le contraddizioni. N. V. 1h 35' [redacted]

Tiffany — v. F. Agnini (trav. v. Umberto), Tel. 325.227, [redacted].: 17/22,30
Cuori al verde — *di G. Piccioni, con G. Scarpati, M. Buy, G. Gnocchi (Ita. '96)* — Il lavoro, che problema: ne [redacted] qualcosa un intellettuale disoccupato, un idraulico super-richiesto e una giovane che diventa prostituta. N. V. 1h 45' **Comm.**

ENNA

[redacted]uper. [redacted] — p. Ghisleri 2, Tel. 500.903
Mai con uno sconosciuto — *di P. Hall, con R. De Mornay, A. Banderas, D. Miller (Usa '95)* — La torbida e stranata relazione tra una psichiatra alle prese con un serial killer e un ex militare e detective. V. M. 14. 1h 30' **Thriller**

MESSINA

Aurora — [redacted]
Ragione e [redacted] — *di A. Lee, con E. Thompson, K. Winslet, H. Grant (Usa '95)* — Guai d'amore e di casta per tre ricche sorelle quando alla morte del padre si ritrovano senza [redacted]. Dal libro della Austen. Orso d'Oro a Berlino. N. V. 2h 15' [redacted]

[redacted] — l.go Seggiola, is. [redacted], Tel. 715.288
Braveheart — *di M. Gibson, con M. Gibson, S. Marceau, P. McGoohan (Usa '95)* — Le avventure di William Wallace, [redacted]se in lotta per l'indipendenza [redacted] soffocato da nobili corrotti e da inglesi rapaci N. V. 2h 57' **Avventuroso**

Olimpia — v. degli Amici, is. 242, Tel. 716.039, Or.: 18/22,30
[redacted]to a morte — *di T. Robbins, con S. Sarandon, S. Penn, R. Prosky (Usa '95)* — Una suora si avvicina a un pluriomicida condannato alla pena capitale, va alla ricerca del suo passato, si prende a cuore [redacted] sua [redacted] N. V. 2h 10' **Drammatico**

[redacted] — v. S. Martino 338, Tel. 292.57.98
Via da Las Vegas — *di M. Figg[redacted] N. Cage, E. Shue, J. Sands (Usa '95)* — Una storia d'amore disperato a Las Vegas tra uno sceneggiatore alcolizzato e una prostituta dal cuore d'oro. Dal romanzo [redacted] John O'Brien. V. 14 1h 52' **Drammatico**

[redacted] — v. Paolio Frumentario, Tel. 717.348
RISERVATO

PALERMO

Abc — v. Emerico Amari 156, Tel. 329.2[redacted], [redacted].: 17/18,45/20,30/22,30
Toy story — *di J. Lasseter, animazioni di P. Docter, R. Quade, A. Brannon (Usa '95)* — Le avventure di Woody, cowboy giocattolo preferito dal piccolo Andy, e di Buzz, supereroe spaziale che smania per sostituirlo. N. V. 1h 32' [redacted]

Ariston — v. Pirandello 5, [redacted]. 625.65.47, Or.: 17,30/20/22,30
Casinò — *di M. Scorsese, con R. De Niro, S. Stone, J. Pesci (Usa '95)* — Ascesa e caduta di un gangster, padrone di casinò a Las Vegas, innamorato di [redacted] bionda. Ispirato alla vita di Frank Rosenthal. V. M. [redacted] 2h 58' [redacted]

Arlecchino — v. Imperatore Federico 12, Tel. 362.151. Or.: 16,30 18,30/20,30/22,30, **Ingr. 10.000**
City hall — *di H. Becker, con A. Pacino, J. Cusack, D. Aiello (Usa '95)* — Lo scontro tra un sindaco di New York, pragmatico, cinico, disposto a compromessi con la mafia, e il giovane vicesindaco troppo idealista. N. V. 1h 45' **Drammatico**

Aurora — V. Tommaso Natale 177, Tel. 533 [redacted], Or.: 20,20/22,40, Cineclub
[redacted] da Las Vegas — *di M. Figgis, con N. Cage, E. Shue, J. Sands (Usa '95)* — Una storia d'amore disperato a Las Vegas tra uno sceneggiatore alcolizzato e una prostituta dal cuore d'oro. Dal romanzo di John O'Brien. V. 14 1h 52' **Drammatico**

Fiamma — L.go degli Abeti 6, Tel. [redacted] Cineclub, Or.: 18,30/20,30/22,30 (English Film Club)
Ragione e sentimento — *di A. Lee, con E. Thompson, K. Winslet, H. Grant (Usa '95)* — Guai d'amore e di casta per tre ricche sorelle quando alla morte del padre si ritrovano senza eredità. Dal libro della Austen. Orso d'Oro a Berlino. N. V. 2h 15' [redacted]

Gaudium — v. [redacted] Almeyda 32, Tel. 341.535. Or.: 16,30 18,30/20,30/22,30, **Ingr. 10.000**
Mr Holland's Opus — *di S. Herek, con R. Dreyfuss, G. Headly, J. Thomas (Usa '95)* — Un professore di musica, frustrato per non aver mai composto nulla [redacted] importante, capisce il valore dell'insegnamento. N. V. 2h 15' [redacted]

Igiea Lido — v. Amm. Rizzo [redacted], Tel. 545.651. Or.: 16,30 18,30/20,30/22,30, **Ingr. 10.000**
August — *di A. Hopkins, con A. Hopkins, K. Burton, R. Morgan (G.B. '96)* — «Zio Cecov» trasportato tra i monti del Galles con un giovane cittadino che va a trovare il padre in campagna e fa esplodere le contraddizioni. N. V. 1h 35' **Dramm.**

Tiffany — v. le [redacted]38, Tel. 625.8974. Or.: 16,30 18,30/19,30/22,30, **Ingr. 10.000**
Nome in codice: Broken Arrow — *di J. Woo, con J. Travolta, C. Slater, S. Mathis (Usa '95)* — Un ufficiale dell'esercito Usa ruba una bomba atomica per ordire un ricatto e fare soldi. [redacted] non ha fatto i conti con un collega fedelissimo al governo... N. V. 1h 50' **Avvent.**

King — Via Ausonia 111, [redacted]. 511.103, **Ingr. [redacted]**
Toy story — *di J. Lasseter, animazioni di P. Doc[redacted], R. [redacted], A. Brannon (Usa '95)* — Le avventure di Woody, cowboy giocattolo preferito dal piccolo Andy, e di Buzz, supereroe spaziale che smania per sostituirlo. N. V. 1h 32' **Animazione**

Rouge [redacted] — p. Verdi 82, Tel. 587.268. Or.: 16,30 18,30/19,30/22,30
Dead Man Walking - [redacted]o a morte — *di T. Robbins, con S. Sarandon, S. Penn, R. Prosky (Usa '95)* — Una suora si avvicina a un pluriomicida condannato alla pena capitale, va alla ricerca del suo passato, si prende a cuore la sua [redacted] N. V. [redacted] 10' **Drammatico**

[redacted] — v. E. Amari 166, Tel. 589.290, Or.: 17/19,45/22,30, **Ingr. 10.000**
Il cielo è sempre più [redacted] — *di A. Grimaldi, con M. Buy, S. Rubini, L. Barbareschi (Ita. '95)* — Una trentina di storie e destini incrociati, tra cattiveria e amori, mestieri sentimentali e parole, in una Roma primaverile, con 64 attori. N. V. 1h 46' **Commedia**

Metropolitan — v.le Strasburgo 356, Tel. 688.65.32, Or.: 17/18,45/20,30/22,30
Io [redacted] sola — *di B. Bertolucci, con L. Tyler, J. Irons, S. Cusak (Ita./Ingh./Fra. '96)* — U[redacted] giovane americana in cerca del primo amore irrompe [redacted] una villa toscana per le vacanze: tutti gli ospiti ne [redacted] affascinati e turbati. N. V. 2h. **Co[redacted]**

Jolly — v. Costantino 54, t. 341263, Cineclub. Or.: 16,30 18,20/20,20/22,30, **Ingr. 10.000 cinestudio**
Ferie d'agosto — *di P. Virzì, con S. Orlando, S. Ferilli, P. Natoli (Ita. '96)* — Due famiglie italiane in vacanza a Ventotene, due stili di vita opposti, l'uno di destra, l'altro di sinistra: i conflitti sotto il solleone si sprecano. N. V. [redacted]' **Commedia**

Nazionale — v. E. Amari 166, Tel. 589.290, 17/19,45/22,30, **Ingr. 10.000**
Facile preda — *di A. Sipes, con W. Baldwin, C. Crawford, S. Berkoff (Usa '95)* — La vita di un'avvocatessa di Miami viene sconvolta da una serie di attentati. In suo [redacted]uto accorre un affascinante ispettore della squadra omicidi. N. V. 1h 28' **Thrill[redacted]**

Rivoli — v. Imp. Federico 12, Tel. 362.151. Or.: [redacted] 18,10/20,20/22,30, **Ingr. 10.000**
Il [redacted] del mio segreto — *di P. Almodóvar, con M. Paredes, I. Arias, J. Echanove (Spa. '95)* — Un'autrice di romanzi rosa viene lasciata dal marito, tenta il suicidio, viene salvata dalla segreteria telefonica e lentamente si riapre [redacted] vita. N. V. 1h 45' **Dramm.**

RAGUSA

Duemila — Viale Sicilia, [redacted]. 246.711, **Ingr. 10.000**
Toy [redacted] — *di J. Lasseter, animazioni di P. Docter, R. Quade, A. Brannon (Usa '95)* — Le avventure di Woody, cowboy giocattolo preferito dal piccolo Andy, e di Buzz, supereroe spaziale che smania per sostituirlo. N. V. 1h 32' **Animazione**

La Licata — v.le Tenente Lena 10, Tel. 621.052, Or.: 17,30/23
Io ballo da sola — *di B. Bertolucci, con L. Tyler, J. Irons, S. Cusak (Ita./Ingh./Fra. '96)* — Una giovane americana in cerca del primo amore irrompe in una villa toscana per le vacanze: tutti gli ospiti ne rimangono affascinati e turbati. N. V. 2h **Comm.**

[redacted]

Aurora — Via Gotto, Tel. 711.127
Il postino — *di M. Radford e M. Troisi, [redacted] Troisi, P. Noiret, M. G. Cucinotta (Ita. '94)* — L'amicizia [redacted] il poeta Neruda, in esilio su un'isola [redacted] Sud Italia, e un giovane portalettere locale. Dal romanzo di Skármeta. N. V. 2h **Commedia**

[redacted] — v. Eschilo 12, [redacted]. 61.149
Io ballo da sola — *di B. Bertolucci, con L. Tyler, J. Irons, [redacted] Cusak (Ita./Ingh./Fra. '96)* — [redacted]a giovane americana in cerca del primo amore irrompe in una villa toscana per le vacanze: tutti gli ospiti ne rimangono affascinati e t[redacted]. N. V. [redacted] **Comm.**

Mignon — Via L. Cadorna 70, Tel. 61.122
Dead man walking — *di T. Robbins, con S. Sarandon, S. Penn, R. Prosky (Usa [redacted]* — Una suora si avvicina a un pluriomicida condannato [redacted] pena capitale, va alla ricerca [redacted] passato, [redacted] prende a cuore la sua sorte. N. V. 2h 10' **Drammatico**

Vasquez — Via Filisto 5, Tel. [redacted]
Toy story — *di J. Lasseter, animazioni di P. Docter, R. Quade, A. Brannon (Usa '95)* — Le avventure di Woody, cowboy giocattolo preferito dal piccolo Andy, e di Buzz, supereroe spaziale che smania per sostituirlo. N. V. [redacted] 32' **Animazione**

Verga — Tel. 66.042
[redacted]nne — *di F. Whitaker, con W. Houston, A. Bassett, L. Rochon (Usa '95)* — Quattro donne di colore benestanti, in vena di confidenze, alle prese con problemi di divorzio, [redacted] amore e disamore, di figli e di carriera. Viet. 14. 2h 07' [redacted]la

[redacted]

Ariston — Corso Italia, Tel. 21.659
Mary Reilly — *di S. Frears, con J. Roberts, J. Malkovich, M. Gambon (Ingh. '95)* — Dottor Jekyll e Mister Hyde visti attraverso gli occhi della cameriera, attratta dal loro fascino contrapposto e innamorata di entrambi. N. V. 1h 48' **Drammatico**

Arlecchino — v. Marconi 12, Tel. 539.760
Io ballo da [redacted] — *di B. Bertolucci, con L. Tyler, J. Irons, S. Cusak (Ita./Ingh./Fra. '96)* — Una giovane americana in cerca del primo amore irrompe in una villa tosc[redacted] per [redacted] tutti gli ospiti ne rimangono affascinati e turbati. N. V. 2h **Comm.**

King — Corso V. Emanuele, Tel. [redacted]
[redacted] — *di M. Gibson, con M. Gibson, S. Marceau, P. McGoohan (Usa '95)* — Le avventure di [redacted] Wallace, eroe scozzese in lotta per l'indipendenza del suo Paese soffocato da nobili corrotti e da inglesi rapaci N. V. 2h 57' **Avventuroso**

ARENE

[redacted]

Green [redacted] — S.S. 113 km 12,200, Tel. 090/325.103, Or.: 20,30/22,40
CHIUSO

Savio — Via Frumentario, Tel. 090/711.808, Or.: 20,35/22,45
CHIUSO

RAGUSA

Giardino d'Estate — v. Nuova 7 - Casuzze, Fraz. S. Croce Camerina, Or.: 20,30/22,40
CHIUSO

CALTANISSETTA

Impero — p.zza Garibaldi, 4, [illegible], Or.: 20,30/22,40
CHIUSO

PRIME VISIONI IN CALABRIA

[redacted]

Comunale — c. Mazzini 82, Tel. 741.241
City [redacted] — *di H. Becker, con A. Pacino, J. Cusack, D. Aiello (Usa '95)* — Lo scontro tra un sindaco di New York, pragmatico, cinico, disposto a compromessi con la mafia, e il giovane vicesindaco troppo idealista. N. V. 1h 45' [redacted]

Supercinema — v. XX Settembre [redacted], Tel. 725.984
I soliti sospetti — *di B. Singer, con S. Baldwin, [redacted] Byrne, [redacted] Palminteri (Usa [redacted]* — Cinque delinquenti [redacted] dalla polizia a New York si trovano coinvolti in un intrigo [redacted] un misterioso personaggio pericolosissimo. N. V. 1h 40' **Thriller**

Masciari — p. Le Pera, Tel. 728.380
Pensieri pericolosi — *di J. N. Smith, con M. Pfeiffer, G. Dzundza, L. Toussaint (Usa '95)* - Una professoressa bianca finisce in una classe di teppistelli neri e ispanici: li conquista col [redacted] entusiasmo, la musica e la poesia. N. V. 1h 40' [redacted]

[redacted]

Citrigno I — v. Adige, Tel. 250.085, Or.: 16/18/20/22
I laureati — *di L. Pieraccioni, con A. [redacted]ber, M. G. Cucinotta, M. Tognazzi (Italia '95)* — Quattro amici universitari, trentenni e abbondantemente fuori corso, pieni di idee ma [redacted]ca voglia di crescere. N. V. 1h 40' **Commedia**

Citrigno [redacted] — v. Adige, Tel. 250.085, [redacted].: 16/18/20/22
Vite strozzate — *di R. Tognazzi, con L. Zingaretti, S. Ferilli, V. Lindon (It. '96)* — Un usuraio, con la complicità [redacted] un bancario, aggancia un costruttore, gli avvelena [redacted] vita, gli sottrae l'azienda, fa violenza alla moglie N. V. 1h 48' **Drammatico**

Garden 1 — SS 19 bis (Rende), Tel. 33.912, Or.: 18/20/22,30
Get shorty — *di B. Sonnenfeld, con J. Travolta, R. Russo, G. Hackman (Usa '95)* — Un killer cinefilo viene spedito a Hollywood per recuperare il debito contratto da [redacted] produttore di horror di serie B. N. V. 1h 45' [redacted]le

[redacted] — SS 19 bis (Rende), Tel. 33.912, Or.: 18/20/22,30
Silenzio si [redacted] — *[redacted] Veronesi, con P. Rossi, S. Castellitto, F. Lagerback (Ita. '96)* — Due gemelli litigano, vivono, viaggiano nell'utero materno, spiano il mondo di fuori, e aspettano il momento di nascere. N. V. 1h 28' **Commedia**

Garden 3 — SS 19 bis (Rende), Tel. 33.912, Or.: 18/20/22,30
Jane Eyre — *di F. Zeffirelli, con C. Gainsbourg, W. Hurt, J. Plowright (Usa '95)* — La drammatica storia di una governante intelli[redacted] che si innamora dell'aristocratico per cui lavora. Dal romanzo di Charlotte Brontë. N. V. 1h 55' **Drammatico**

Isonzo — v.le Isonzo [redacted], Tel. 27.605
[redacted]

CROTONE

Apollo — v. Regina Margherita, Tel. 26.650
PROSSIMA APERTURA

Raimondi
Seven — *di D. Fincher, con B. Pitt, M. Freeman, K. Spacey (Usa '95)* — Due detective, l'uno a inizio e l'altro a fine carriera, insieme per dare la caccia a un serial-killer che uccide seguendo i sette peccati capitali. [redacted]. V. 2h 05' **Thriller**

REGGIO CALABRIA

Margherita — c. Garibaldi 59, Tel. 20.042
Othello — *di O. Parker, con L. Fishburne, I. Jacob, K. Branagh (Usa '95)* - Una [redacted] versione [redacted]ella tragedia shakespeariana dell'uxo[redacted]io compiuto da Otello [redacted] geloso dal perfido e intrigante Jago. N. V. 2h 05' **Tragico**

Comunale — c. Mazzini, Tel. 23,952
CHIUSO

Odeon — v. Vittorio Veneto, Tel. 898.188
Uomini [redacted] donne — *di A. Longoni, con G. Tognazzi, A. Gassman, [redacted] Accial (Ita. '95)* — Nevrosi d'amore e di sesso [redacted] trentenni «conviv[redacted]», l'uno introverso e pasticcione, l'altro [redacted]pre impegnato a provarci con tutte. [redacted]. V. 1h 40' **Comm.**

Aurora — v. S. Caterina 163, Or.: 16/18/20/22, **Ingr. 8000; rid. 6000**
Silenzio si nasce — *di G. Veronesi, con P. Rossi, S. Castellitto, F. Lagerback (Ita. '96)* — Due gemelli litigano, vivono, viaggiano nell'utero materno, spiano il mondo di fuori, e [redacted] momento di nascere. N. V. 1h 28' [redacted]

Moderno — c. Garibaldi 356, Or.: 16/18/20/22, **Ingr. 8000**
Film per [redacted]

[redacted] Pergola
Strange days — *di K. Bigelow, con R. Fiennes, A. Bassett, J. Lewis (Usa [redacted]* — Los Angeles, vigilia del 2000: follia e morte ruotano intorno allo spaccio di Squid, [redacted] «droga» che permette di vivere pezzi di vita altrui. V. M. 14 2h 25' **Fantathriller**

VIBO VALENTIA

Moderno
Carrington — *di C. Hampton, con E. Thompson, J. Pryce, R. Sewell (Ingh. '94)* — Agli inizi [redacted] '900 la grande storia d'amore tra una pittrice [redacted] e un famoso scrittore [redacted]le. Da un racconto di Holroyd. N. V. 2h 05' **Commedia**

Valentini — v. D'Alessandria, Tel. 41.183
[redacted]ilm per [redacted]

CAGLIARI

Alfieri — **Palermo-Milano solo andata**
Via della Pineta 209, Tel. 301.378, Or.: 16,30/18,30/20,30/22,30, L. 10.000/7000
di C. Fragasso, con R. Bova, G. Giannini, R. Memphis (It. '95) — Il drammatico viaggio [redacted] un gruppo di poliziotti che deve scortar[redacted] a Milano un testimone per un processo di mafia. N. V. [redacted] 41' **Drammatico**

Ariston [redacted] — **[redacted] Walking**
Via Deledda 45, Or.: 16/18,10/20,20/22,30
di T. Robbins, con S. Sarandon, S. Penn, R. Prosky (Usa '95) — Una suora si avvicina a un pluriomicida condannato alla pena capitale, va alla ricerca del suo passato, si prende a cuore la sua sorte. N. V. 2h 10' **Drammatico**

Capitol — **[redacted] da [redacted]**
Via Roma [redacted] Tel. 651.359. Or.: 16,30 18,30/20,30/22,30 Lire 10.000/7000
[redacted] *B. Bertolucci, con L. Tyler, J. Irons, S. [redacted] (It./Ingh./Fra. '96)* — Una giovane americana in cerca del primo amore irrompe in una villa toscana per le vacanze; tutti gli ospiti ne rimangono affascinati e turbati. N. V. 2h **Comm.**

[redacted] — **Toy story**
Via Orlando, Tel. 667.768, Or.: 16,30/18/19,30/21/22,30, L. 10.000/7000
di J. Lasseter, animazioni di P. Docter, R. Quade, A. Bran[redacted] (Usa '95) — Le avventure di Woody, cowboy giocattolo preferito dal piccolo Andy, e di Buzz, supereroe spaziale che smania per sostituirlo. N. V. 1h 32' **Animazione**

Nuovo Olympia — **[redacted]**
Via Roma, 81 Tel. 669.059, Or.: 16/19/22, L. 10.000/7000
di M. Scorsese, con R. De Niro, S. Stone, J. Pesci (Usa '95) — Ascesa e caduta di un gangster, padrone di casinò a Las Vegas, innamorato di un'affascinante bionda. Ispirato alla vita di Frank Rosenthal. V. M. 14 2h 58' **Drammatico**

ORISTANO

Ariston — **Toy Story**
Via Diaz 1a, Tel. 212.020, Or.: 17/18,40/20,20/22
di J. Lasseter, animazioni di P. Docter, R. Quade, A. Brannon (Usa '95) — Le avventure di Woody, cowboy giocattolo preferito dal piccolo Andy, e di Buzz, supereroe spaziale che smania per sostituirlo. [redacted] V. 1[redacted] **Animazione**

NUORO

Le Grazie — **Dracula morto e contento**
Via Manzoni [redacted], Tel. 36.078, Or.: 16/18/20/22, L. 10.000/8000
di M. Brooks, con L. Nielsen, P. MacNicol, S. Weber (Usa '95) — Le tragicomiche avventure di Dracula, innamor[redacted] di belle donne, sbalestrato dalla vita notturna, in difficoltà a trovare sangue genuino. N. V. 1h 35' **Comico**

SASSARI

Ariston — **Casinò**
Viale Trento 5, Tel. 291.273, Or.: 16/19/22, L. 10.000/7000
di M. Scorsese, con R. De Niro, S. Stone, J. Pesci (Usa '95) — Ascesa e caduta di un gangster, padrone di casinò a [redacted] Vegas, innamorato di un'affascinante bionda. Ispirato [redacted] vita di Frank Rosenthal. V. M. 14 2h 58' **Drammatico**

Moderno — **Toy story**
Viale Umberto I 18, Tel. 235.147, Or.: 16,30/18/19,30/21/22,30, Lire 10.000/7000
di J. [redacted], animazioni di P. Docter, R. Quade, A. Brannon (Usa '[redacted]) — Le avventure di Woody, cowboy giocattolo preferito dal piccolo Andy, e di Buzz, supereroe spaziale che smania per sostituirlo. N. V. 1h 32' [redacted]

Quattro [redacted] — **Condannato a [redacted]**
Corso V. Emanuele II 62, Tel. 239.359. Or.: 16,30 18,30/20,30/22,30, Lire 10.000/7000
di T. Robbins, con S. Sarandon, S. Penn, R. Prosky (Usa '95) — Una suora si avvicina a un pluriomicida condannato alla pena capitale, va alla ricerca del suo passato, si prende a cuore la sua sorte. N. V. 2h 10' **Drammatico**

TEATRI

CAGLIARI

Centrale [redacted]
Tel. 504.071, Ore 21, Lire 15.000/12.000 — RIPOSO

[redacted]
Via Sant'Alenixedda [redacted], Tel. 40.821 - Turno B, Ore 21. L. 20/18/15/13.000 — [redacted]

Sant'Eulalia — **Nelly [redacted] Mr. [redacted]**
Via Collegio 2, Tel. 659 392, Or.: 16,30/20,30/22,30
di C. Sautet, con E. Beart, M. Serrault, J. H. Anglade ([redacted] '95) — Una donna, sfortunata col matrimonio, trova sfogo nell'amicizia con un anziano signore. N. V. 1h [redacted].

Isola Teatro
Via Danimarca 4, Quartu, Tel. 816.515, Ore 21[redacted]. L. 12/8000 — [redacted]

[redacted] d'Inverno
V. Principe Amedeo 31, Tel. 651.006, L. 10.000 — [redacted]

Teatro Alkestis
Via Loru, Ore 21 — RIPOSO

ORISTANO

[redacted]
Via Parpaglia, Or. 21, L. 19.000/16.000 — [redacted]

SASSARI

Ferroviario
Ore 18, Lire 8000/6000 — RIPOSO

Verdi — **City hall**
Via Politeama, Tel. 239.179, Or.: 16,30/18,30/20,30/22,[redacted]
di H. Becker, con A. Pacino, J. Cusack, D. Aiello (Usa '95)

CAGLIARI

Nelly e [redacted] Sant'Eulalia

Da stasera in prima visione «Nelly e Mr. Arnaud» di Claude Sautet, [redacted] Michel Serrault anziano magistrato che incarica [redacted] giovane moglie (Emmanuelle Béart) [redacted] trascrivere un manoscritto

IL TACCUINO

Musica

Pagine di Neruda, Bach, Albinoni [redacted] Telemann per la [redacted] degli artisti, a **Cagliari** nella chiesa di Santa Rosalia (via Torino, alle 10,15). Il musicista di questa settimana è il trombettista Giuseppe Frau, [redacted] gnato all'organo da Enrico Pasini. Altri appuntamenti p[redacted]: al Forte Village (Santa Margherita di **Pula**, ore 21,30) i nostalgici degli Anni 60 troveranno Rocky Roberts. Il clarinettista Fabio Fura [redacted] a Guspini assieme a [redacted] quartetto d'archi; il concerto è alle 19 nella chiesa di [redacted] Maria.

Cineclub

Da stasera in prima visione al Sant'Eulalia di **Cagliari** l'[redacted]ciazione Cinemania proietta «Nelly e M. Arnaud» [redacted] Claude Sautet, con Michel Serrault ed Emmanuelle Béart. Il film racconta questo intenso incontro fra due persone che si attraggono a vicenda ma allo stesso tempo [redacted] lontane dall'impossibilità di un futuro da condividere. Al Vicoletto unico spettacolo alle 21 per «Il cielo è sempre più blu» di Antonello Grimaldi. Storie allegre e storie disperanti concentrate in una qualsiasi giornata [redacted]na. Piccole parti per molti attori (e registi) famosi, da Margherita Buy a Enrico Lo Verso, [redacted] Alessandro Haber a Dario e Asia Argento, da Claudio Bisio a Luca Barbareschi.

In arrivo

Il circuito regionale del Cedac gioca le ultime carte, con due titoli ancora in cartellone. Mercoledì partirà Sergio Fantoni [redacted] «Il lungo pranzo di Natale» [redacted] Thornton Wilder, per la regia di Cristina Pezzoli: la decadenza di [redacted] famiglia americana che per novant'anni, da una generazione all'altra, si ritrova a tavola ogni [redacted] dicembre, e ricorda. Debutto a **Olbia**, poi d[redacted] sere a Sassari e due [redacted] Alghero seguite da Macomer, Capo [redacted] Lorenzo e Oristano. Una setti[redacted] più tardi arriverà invece «Il seduttore» di Diego Fabbri, con Andrea Giordana e Carlina Torta. In programma cinque repliche a Cagliari, quindi Sassari, Arzachena e Tempio.

Sport in tv

Molti allenatori di calcio nella puntata di Pasquetta di «Sport Club» (su [redacted]lina alle 21,30). Oltre al tecnico del Cagliari Bruno Giorgi, hanno accettato l'invito di Valerio Vargiu anche Giampaolo Zaccheddu (Selargius), B[redacted] Mereu (Atletico Sirio) e Gianfranco Pau (Sinnai). Calcio a parte, si parlerà [redacted] golf con Manuel Nurchi, organizzatore del torneo Open di Is Molas, e di windsurf [redacted] Pietro Porcella, responsabile del Chia Classic. In studio un gruppo [redacted] atleti della Ferrini Cagliari con il presidente Giampiero Polese.

[m. m.]

TV PRIVATE

Videolina

6,30 **Flashcinema**
7 — **Junior tv**, cartoni animati
9 — **Il mercatino**, proposte commerciali
12,45 **Videolina occupata da Lapola**
13,30 **Sardegna verde**, rubrica
14 — **Tgs speciale**
14,30 **Il meglio [redacted] meglio**
15,30 **Telefil[redacted]**
15 — **Lavoro e previdenza**
16,30 **Bene grazie [redacted] [redacted] [redacted]dicina**
17,30 **Junior tv**, cartoni animati
18,30 **Bazaar**, proposte commerciali
18,40 **Facciamo i conti**, settimanale di economia
20,15 **Sardegna d'autore**, rubrica
20,30 **Tgs speciale**
21 — **Telefilm**
21,30 **Se mai vi giungesse vaghezza**
22 — [redacted]
22,15 **Sardegna d'autore**, rubrica
[redacted] **Tgs speciale**
23 — **Lo sport: Videolina sport**
23,45 **Sardegna d'[redacted]**
0,15 [redacted] **giovani**
0,45 **Sardegna [redacted]**
1 — **Il meglio del meglio**
1,45 **La governante rubacuori**, film
2,30 **La mia vita**, film

13,15 **Gran bazar**, rubrica
13,45 **Rotosardegna**, rotocalco
14,15 **Tg dei ragazzi**, rotocalco
[redacted] — **Medical center**, telefilm
[redacted] — **Sulla scia del Cimonocco**, giochi didattici
17,30 **Televendite**
19,15 **Tg dei ragazzi**, rotocalco
20 — **Rotosardegna**, rotocalco
20,30 **Ai confini della città**, [redacted]
22,30 **Rotosardegna**, rotocalco
23 — **Ora 23 sport**, rubrica sportiva
24 — **Rotosardegna**, rotocalco
0,30 **Febbre d'estate**, film
2 — **Match music**, [redacted] musicale
2,30 **Underground nation**, rubrica musicale
3 — **Doppio rischio**, film
4,30 **Underground nation**, rubrica musicale
5 — **Ghostriders i cavalieri**, film

Sardegna I

6,30 **Sardegna giornale**, notiziario
6,45 **Agenda**, rubrica
6,55 **Sardegna giornale**
7,10 **Agenda**
7,20 **Sardegna giornale**
7,35 **Agenda**
7,45 **Sardegna giornale**
8 — **Agenda**
8,10 **Sardegna giornale**
8,25 **Agenda**
8,35 **Sardegna giornale**
8,50 **Agenda**

Azzurra Tv

14 — **Commerciali**
16 — **Film**
17,30 **Documentario**
[redacted] — **Supercartoons**, cartoni animati
19 — **Telefilm**
19,30 **Azzurra**, notiziario
20 — **Azzurra**, notiziario
20,30 **Film**
22 — **Cinerubrica**
[redacted] **Azzurra**, notiziario

T. C. S.

7,30 **Chind Beach**, telefilm
[redacted] **Mercatino**
13,10 **Soldato Benjamin**, telefilm
14 — **Jack London story**, film
16 — **Mercatino**
18 — **Hollywood beat**, telefilm
19 — **Mercatino**
19,30 [redacted] **dolce Kyoko**, cartoni animati
20 — **Soldato Benjamin**, telefilm
20,30 **Amore tra i ladri**, film
[redacted] [redacted] [redacted]**va antiquariato**
23,30 **Tradimento fatale**, film

Telesetar

10,15 **Tv shop**, televendite
12 — **La signorina Andrea**, telenovela
[redacted] [redacted]
13 — **Zoom**
13,30 [redacted]
14 — **Sport regionale**
15,30 **Tv shop**
17,15 **Fbi**, telefilm
18,15 **Zoom**
18,45 [redacted]
19 — **La signorina Andrea**, telenovela
20 — **Cartoni animati**
20,30 **Le cose buone della vita**, rubrica
21,45 **Identità bruciata**, miniserie
22,30 **Sport room**, rubrica sportiva
24 — **Fbi**, telefilm

Cinquestelle

7 — **Videoclassic**
10 — **Messaggerie**
10,30 **Rubrica**
11 — **Diagnosi**, conduce il prof. F. Trecca
13 — **Rubrica**
14 — **Tgsette**
14,30 **Tgsette**
15 — **Televendite**
17 — **Velò**, rubrica speciale ciclismo
18 — [redacted]

18,30 **Rubrica**
19 — **Goleada**
19,30 **Tgsette**
20,30 **Tutto tris e totip**
20,34 **Il Figlio della furia**, film
22,30 **Tgsette**
23,30 **Videocl[redacted]**, musicale
24 — **Messaggerie**

Telesardegna

12,30 **La parola di vita**
13,30 **Telegiornale**
14 — **Telegiornale**
14,15 **Andiamo al cinema**
14,30 **Telegiornale**
14,45 **Scoop Planet**
15,30 **Alazzone**
16,30 **Video vendite**
18 — **Telegiornale**
18,20 **Telegiornale**
18,30 [redacted]
19 — **Telegiornale**
19,15 **Telegiornale**
19,25 **Alazzone**
19,45 **Telegiornale**
20,15 **Telegiornale**
21 — **Film**
22,30 **Telegiornale**
23 — **Telegiornale**
23,15 **Scoop planet**
23,45 **Andiamo al cinema**
24 — **Vhs**

Telegi

9,30 [redacted]
10 — **Anteprima**, caccia allo scontrino
11 — **Eminflex**
10,10 [redacted]
11,40 **Alazzone**
12 — **In collegamento [redacted] l'Angelus del Santo [redacted]**
12,30 **Eminflex**
13,30 **La Cronaca della settimana**
14 — **Anteprima**, settimanale di cultura, politica, sport e spettacolo
15 — **Chiesa, fra Europa e Africa**, documentari
15,30 **Vangelo, scienza e famiglia**
16,10 [redacted] **Pan Mobili**
[redacted]

18,30 [redacted] [redacted]**ica s**[redacted] sui problemi della casa
20,30 **Campionato** [redacted] **tennis tavolo**, esclusiva [redacted]ionale
20,55 **Il mercatino**
21 — **Vangelo, scienza e famiglia**
21,30 **Una** [redacted]**ca**
22 — **Film**
23,55 **Il mercatino**
24 — **Programmi notturni**

Sardegna Due

7,30 **Film**
9,30 **Televendite**
[redacted]
13,45 **Pallanuoto**, sport
15 — **Televendite**
18 — [redacted], rotocalco
18,30 **Frame**, rotocal[redacted]
19 — **Fiori di zucca**, speciale
19,15 **La** [redacted] **del**[redacted], miniserie
[redacted] **Tutto Tris & Totip**, speciale
20,35 **Eventi** [redacted] **copertina**, speciale
21,30 **Film**

● **Eventuali** [redacted] **e** [redacted] **programmi** [redacted] **dalla non tempestiva comunicazione da parte delle emittenti**

Cinema, cinema.

Grande successo di critica e di pubblico per i volumi della collana "Tuttocinema". Tre spettacoli eccezionali da non perdere in libreria.

Casa Ejzenštejn di Gianni Rondolino: una raccolta di 50 scritti, opera di uno dei maggiori esperti di storia [redacted] critica del cinema. Un viaggio dalle origini del cinematografo ai registi di oggi.

Cinema chissà - I film degli anni ottanta di Stefano Reggiani: 10 anni di recensioni presentate da Lietta Tornabuoni [redacted] firmate dall'indimenticabile critico cinematografico de "La Stampa".

Davanti allo schermo. Cinema italiano 1931-43 di Mario Gromo: una novità davvero importante. Una collezione di film recensiti su "La Stampa" da un illustre scrittore e critico [redacted] straordinaria acutezza e sensibilità. Una vera e propria storia del cinema italiano sotto il fascismo, una vivace storia del [redacted] e della cultura del tempo.

Casa Ejzenštejn, pp. XIV-194, con 38 illustrazioni nel testo, L. 22.000 *Cinema chissà*, pp. XIV-232, L. 22.000
Davanti allo schermo, pp. XX-236, [redacted] 14 illustrazioni nel testo, L. 22.000

Gli abbonati a "La Stampa" hanno diritto ad uno sconto del 20% sui singoli volumi "Tuttocinema" e potranno acquistarli presso il Salone di via Roma 80 a Torino. Per abbonati e non, le tre opere insieme sono in vendita al prezzo speciale di L. 45.000 e potranno essere richieste contrassegno all'Editrice La Stampa - Ufficio "Progetti Editoriali", [redacted] Marenco 32, 10126 Torino.

LIBRI DE LA STAMPA

[redacted] DE "LA STAMPA", DISTRIBUITI DA RCS LIBRI E GRANDI OPERE, SONO IN VENDITA PRESSO LE MIGLIORI [redacted]

BARBELLA GAGLIARDI SAFFIRIO

Quanti,

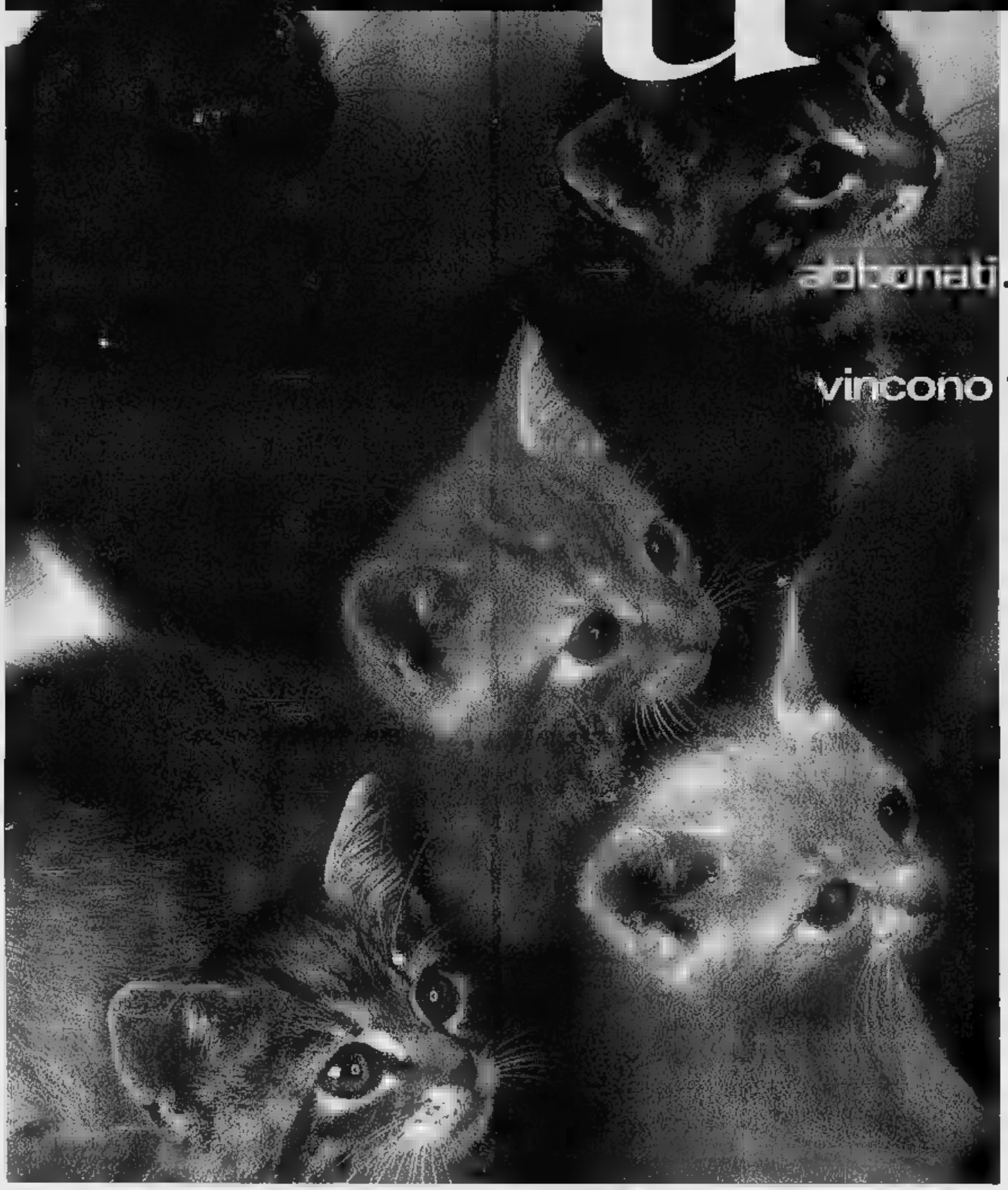

i premi in palio per gli abbonati. Tra lo "Strappa e Vinci" e le estrazioni vincono tutti. Mica i soliti quattro gatti.

OGNI COPIA, PER UN ANNO INTERO, VI COSTERÀ SOLO
1.000 LIRE
con l'abbonamento postale '96.

Perché sorprendersi di tanta generosità? In fondo lo fanno tutti: l'abbonamento 1996 è il migliore amico di chi legge La Stampa, e non solo per via dei numerosi premi in palio. Non ci credete?

È fedele. Vi porta direttamente a casa La Stampa per un anno intero.

Costa poco. Ogni copia vi costa solo 1.000 lire, un prezzo d'altri tempi per un risparmio immediato. Pensate, l'abbonamento postale per 6 giorni la settimana costa appena 308.000 lire l'anno.

Basta un gesto ed è subito da voi. Infatti potete abbonarvi in molti modi diversi. • Direttamente al Salone La Stampa di Roma 80, a Torino. ■ Tramite bollettino postale, con versamento sul c/c 7104 intestato a "Editrice La Stampa - Ufficio Abbonamenti, via Marenco 32, Torino". ■ Tramite bonifico bancario, con versamento sul conto 12601 dell'Istituto Bancario San Paolo di Torino, sede di piazza San Carlo. ■ Con una semplice telefonata allo 011-6568334/335, indicando gli estremi della vostra carta di credito Targa, Visa o Mastercard.

OGNI MESE, PER CINQUE MESI, POTETE VINCERE UNA FIAT PUNTO.

IN PIÙ FANTASTICI PREMI CON LO "STRAPPA E VINCI".

Ti vuole bene. L'abbonamento vi assicura un bel po' di agevolazioni e benefici esclusivi. Come gli sconti sull'acquisto dei libri, delle videocassette, degli audiolibri e dei CD-ROM de La Stampa.

Porta fortuna. Chi si abbona vince sempre, grazie allo "Strappa e Vinci" e alle grandi estrazioni mensili. • Con la cartolina **"Strappa e Vinci"** che verrà consegnata a ogni abbonato il premio è garantito: dalle macchine fotografiche YASHICA T5 ai radioregistratori, dagli stereo portatili alle giornate di abbonamento in più, vincono proprio tutti. • Con le **grandi estrazioni** ogni mese, per cinque mesi, sono in palio: una splendida **Fiat Punto 55 S**, telecamere Hitachi, TV Color 14" con videoregistratore incorporato Grundig, microsistemi hi-fi. *Per ulteriori informazioni, telefonate allo 011-6568334/335 (fax 011-5627958).*

TARGA PARTNER LA STAMPA
*Potete pagare l'abbonamento con Targa, la carta di credito che trasforma i vostri acquisti in una nuova Fiat, Lancia o Alfa Romeo. BONUS TARGA +10%. Per informazioni tel. 011/885244. *Aut. min. conc. 6/11022 Scad. 31/12/96*

Autorizzazione D.G.P. n. 6/11022 del 31/12/1995

LA STAMPA

L'ABBONAMENTO. IL MIGLIORE AMICO DI CHI LEGGE LA STAMPA.

VENDESI
SIGNORILE
in ALESSANDRIA
via Marengo
Libero perfetto pronto da abitare piano alto. Entrata, corridoio, ripostiglio, salone, 2/3 cucina abit., lavanderia, 2 bagni, 2 terrazzi, box e/o magazzino per 3/4 auto, cantina.
Tel. 953.117 460.993

LA STAMPA
ALESSANDRIA
E PROVINCIA
Domenica 7 Aprile 1996 N. 43
Redazione: via Cavour 5, telefono 266.303 / Stampa In: 263.360

arsal
ARGENTERIE SACCO
DAL 1915 IN ALESSANDRIA
VIA [illegible] 44, TEL. 0131.216635
PREMI PER GARE GOLF

Il business di uova e colombe

Una Pasqua da 50 miliardi

Quasi 2 milioni di uova di cioccolato

ALESSANDRIA. Un giro [illegible] affari calcolato in una cinquantina di miliardi. E' quello, legato alla Pasqua, che interessa in particolare le colombe e gli altri tipici dolci pasquali che escono dalla «Bistefani» di Villanova Monferrato e le [illegible] cioccolato prodotte dalla «Pernigotti» di Novi Ligure e da una decina di aziende minori che operano nel Novese.

La «Bistefani» della famiglia Viale e [illegible] «Pernigotti», passata da poco alla famiglia Averna del famoso amaro, [illegible] nel loro settore due delle industrie leader in Italia.

Si calcola che siano un milio[illegible]ne le [illegible] di cioccolata partite dal Novese e [illegible] almeno 800 mila i «pezzi» sfornati [illegible] Villanova Monferrato, nel Casalese. Due cifre che fotografano l'importanza del «business» che la Pasqua rappresenta per l'economia alessandrina.

«Ottocentomila pezzi - dicono all'industria di Villanova -, tra le tradizionali colombe, [illegible] le più richieste - e gli altri dolci pasquali, [illegible] fatturato di sei miliardi e l'assunzione di una settantina [illegible] lavoratori stagionali».

LA «Bistefani» ogni [illegible] presenta un prodotto nuovo, quest'anno è stato l'uovo-colomba: un dolce da forno con la pasta della colomba tradizionale [illegible] la copertura [illegible] cioccolato. «Una Pasqua - dicono in azienda - [illegible] eccezionale, sui livelli [illegible] '95, con la gente poco disposta [illegible] spendere, il che [illegible] ha costretto a mantenere i prezzi vecchi malgrado inflazione ed [illegible]to dei costi di produzione».

Qualche entusiasmo in più sembra esserci stato per le uova, [illegible] sentire il direttore commerciale della «Pernigotti», Gringoli, ed il titolare della «Nichol's» di Capriata, Colombo.

«E' stata una Pasqua migliore del '95 - dice Gringoli -, abbiamo fatto un buon piazzamento di [illegible] e sino all'ultimo abbia[illegible] dovuto provvedere al riassortimento. Non abbiamo ritoccato i prezzi».

Anche alla «Nichol's» c'è soddisfazione: «E' stato un bel lavoro - dice Colombo -, mantenendo i prezzi a livelli abbordabili pur utilizzando cioccolato [illegible] qualità, sia al latte che extrafondente, e usando nomi di fantasia per le [illegible] uova».

Al dettaglio le [illegible] delle grandi ditte, come Pernigotti, vengono pagate 60-80 mila lire al chilo «ma noi - dice Colombo - pur con la qualità [illegible] arriviamo alle 35-40 mila». Meno entusiasmo alla «Ricard Team» di Bosco Marengo: «Richieste tranquille, nessuna euforia».

Franco Marchiaro

In coma collaudatore di Sale, suo figlio è morto nell'incidente

Lotta per sopravvivere

E' in condizioni gravissime. I medici per adesso non si sono pronunciati
Per Omar paese in lutto: «Lavorava anche la domenica tanto gli piaceva»

SALE. E' in coma Mario Conselvan, 47 anni, via Matteotti 50, il collaudatore automobilistico che l'altro giorno è uscito di strada con la «Porsche Carrera 911» da corsa che stava mettendo a punto. Nel grave incidente ha perso la vita suo figlio Omar, di 18 anni, che lavorava [illegible] officina con il padre.

Mario Conselvan era stato subito trasferito con un'ambulanza della Croce rossa al reparto rianimazione dell'ospedale di Alessandria. Per le sue gravi condizioni i medici non h[illegible] ritenuto opportuno operarlo: l'uomo è entrato subito [illegible] [illegible]. Saranno necessari ancora un paio di giorni per capire se [illegible] la farà.

Intanto in paese è calato il silenzio. La notizia del tragico incidente ha sconvolto tutti. Parenti e amici sono rimasti impietriti di fronte al dolore della famiglia per la perdita di Omar, che lascia la madre, Cristina, il fratello Nazzareno e la sorella Debora, quest'ultima già sposata, che abita fuori paese.

[illegible] Conselvan, 47 anni, e il figlio Omar, di [illegible]; lavoravano [illegible] in officina

Il fratello lavorava anche lui nell'officina «Ci Emme Tuning», [illegible] strada Nuova Artigianale D3, che il padre aveva aperto circa tre anni fa. Nella casa di via Montebello 60, dove abita la famiglia Conselvan, ieri c'era [illegible] continuo via vai di gente [illegible] di auto. «Nessuno [illegible] niente sulle condizioni del signor Mario - dice una vicina di casa - mi risulta che per il momento siano stazionarie. Omar ci mancherà: era un ragazzo bravissimo, socievole, [illegible] gran lavoratore come il padre e tutta la famiglia. Ho solo buoni ricordi di lui. Il suo lavoro lo appassionava [illegible] lo assorbiva completamente. Anche [illegible] sabato e la domenica provava le auto».

Ad Omar piaceva anche andare in moto e spesso lo faceva con l'amico Davide, che abita pure lui in via Montebello. «Negli ultimi anni ci siamo frequentati meno - dice - anche perchè [illegible] preso dal lavoro, ma siamo sempre stati molto legati. Era un bravo ragazzo e gli volevo bene». I funerali [illegible]no celebrati forse martedì nella parrocchia di San Calocero. A officiare [illegible] rito sarà il parroco del paese, don Pino Mazza.

Maria Teresa Marchese

PUNTI PERSI PER I GRIGI

Solo pareggio col Leffe: 1-1

Sbloccato il risultato dopo un'ora [illegible] Notaristefano (foto), l'Alessandria si fa raggiungere dagli avversari, complice l'espulsione di Fresta al 74'. A PAGINA 51

IL TEMPO IN PIEMONTE E VALLE D'AOSTA

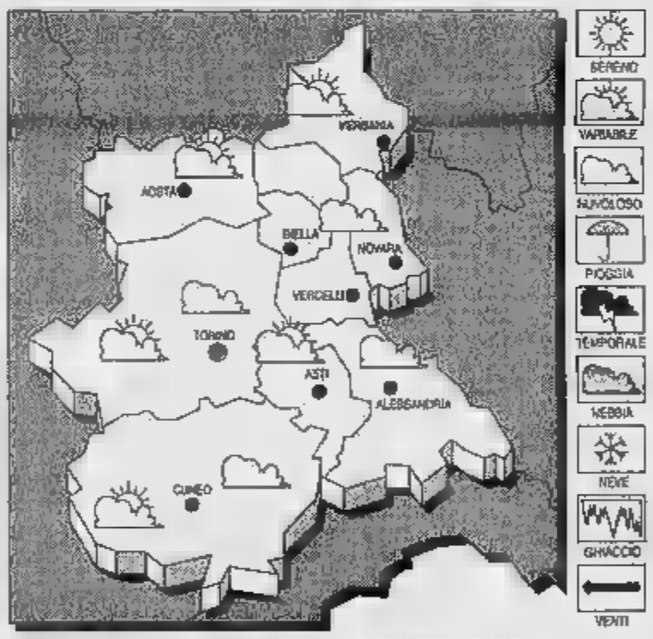

[illegible] [illegible] **PER OGGI.** Condizioni di variabilità con [illegible]nanza di schiarite e di annuvolamenti. Foschie sulle pianure.
TEMPERATURA. Stazionaria.
VENTI. Deboli variabili.
[illegible] **DEL TEMPO.** Condizioni di spiccata variabilità, con annuvolamenti associati a isolate precipitazioni.

LE TEMPERATURE
[illegible] [illegible] **ALESSANDRIA**
[illegible]: 15; min: 4; media: 8
UN ANNO FA
Max: 14; min: 6; media: 9
TEMPERATURE IN [illegible]
Torino 18,7; Asti 13; Aosta 15; Cuneo 18; Novara 16; Vercelli [illegible].

Il fidanzato ieri è tornato al lavoro all'Elba. Ma poi si dilegua

Novese scomparsa in India un mistero sempre più fitto

NOVI LIGURE. «Solo con l'intervento del ministero degli Esteri e dell'ambasciata italiana [illegible] Delhi si potrà ritrovare Maddalena». I genitori e gli amici di Maddalena Calderone, 28 anni, scomparsa da cinque [illegible] in India dove era in vacanza [illegible] il fidanzato, si appellano alle autorità: «Spero che la polizia mi faccia almeno vedere le foto del cadavere - dice la madre Gabriella - perchè io attraverso tanti piccoli segni potrei identificarla, anche senza testa».

Ma adesso le attenzioni si puntano su Claudio Fabris, 3[illegible] anni, il fidanzato [illegible] che ha dato l'allarme alla famiglia p[illegible] di rientrare in Italia. Fabris proprio ieri è tornato a lavorare in un ristorante dell'isola d'Elba («Da Puccini» a Lacona) dove aveva già prestato ser[illegible] [illegible] cuoco l'estate scorsa. Nell'isola, ma in un altro locale, lavorava anche Maddalena: entrambi sono vegetariani. Fabris, però, dopo alcune telefonate di giornalisti, si è dileguato dicendo che non stav[illegible] bene. Al padrone, che lo definisce «serio e professionale» (ha conosciuto pure Maddalena, s[illegible] do lui la coppia [illegible] «seria e normale») [illegible] ha raccontato nulla dell'avventura in India.

Maddalena Calderone

Invece, secondo quanto Fabris avrebbe raccontato ad una delle due sorelle di Maddalena, i due fidanzati avevano preso un casa in India per viverci assieme almeno sei mesi. Invece dopo quindici giorni la rottura: lui era andato a Sud e lei a Nord. Aveva promesso di scrivergli e lui dice di aver ricevuto messaggi fino ai primi di dicembre. Poi più nulla. Il 20 gennaio è andato a cercarla a Puri e lì si è rivolto alla polizia locale che gli ha mostrato la foto del cadavere decapitato trovato sulla spiaggia il 20 dicembre. Fabris ha pensato che fosse lei in base ad un tatuaggio e ad alcune cicatrici, ma sostiene di non essere sicuro. I due si erano anche dati [illegible] appuntamento per quel periodo: lui c'è andato, quando non l'ha vista arrivare ha denunciato la scomparsa. Era il 20 febbraio. Il 29 i carabinieri chiedevano alla famiglia particolari fisici su Maddalena.

[m. d.]

LA REGIONE E IL RE.SOL.

«E' ancora sotto esame»

Presa di posizione [illegible] giunta regionale e parlamentari: prima del sì definitivo ci vogliono altre e più circostanziate analisi sull'impatto ambientale. A PAGINA 47

Il Benessere comincia con Euroedil.

ESPOSIZIONE APERTA ANCHE IL SABATO E LA DOMENICA

La cura del proprio corpo comincia in un ambiente confortevole e raffinato.
Euroedil propone soltanto [illegible] e **ACCESSORI** delle migliori marche.
Euroedil è inoltre: [illegible] - **RIVESTIMENTI IN CERAMICA** - [illegible] - **RUBINETTERIE CAMINETTI** - [illegible] - **PAVIMENTI IN LEGNO.**
Da Euroedil potrai trovare informazioni chiare, consulenza tecnica [illegible] professionalità, *servizio di installazione con personale qualificato*, assoluta serietà sui prezzi e...

VANTAGGIOSE FORME DI PAGAMENTO SENZA INTERESSI.

Tutto questo in **1000 metri quadrati** [illegible] **Esposizione.**
Ti aspettiamo. Un amico [illegible] sempre il benvenuto.

Euroedil
Un Amico per la Tua Casa.

Esposizione e Vendita: **MIRABELLO M.TO** (AL) - S.S. ALESSANDRIA/CASALE M.TO - VIA TALICE, 115 - **TEL. 0142/63656 - 63124**

I tempi di ristrutturazione sono stati annunciati dal presidente dell'Atc

Ex distretto pronto nel 2000

Piazza Santo Stefano sarà ancora a lungo un cantiere: tra gli interventi programmati dall'ex Iacp ci sono il recupero dello scalone monumentale e la realizzazione di alloggi

ALESSANDRIA. La ristrutturazione dell'ex-distretto militare di piazza Santo Stefano? Si ritiene possa essere ultimata nell'anno Duemila. L'ha detto il presidente dell'Atc, l'agenzia territoriale della casa (ex-Iacp) Ettore Coppo, nella relazione all'ultimo meeting del Lions Club tenuto «Alli due buoi rossi», presentato dal notaio Vittorio Morandi, presidente del club alessandrino.

Tra gli interventi dello Iacp che vengono proseguiti dall'Atc, il presidente Coppo ha indicato particolarmente significativo quello dell'ex-distretto, il Collegio dei Gesuiti costruito tra il 1724 ed il 1743 dalla Compagnia di Gesù tra le vie Verona e Volturno e piazza S. Stefano.

La parte di ristrutturazione già realizzata comprende tre corpi sulle vie Verona e Volturno dove, con una spesa di nove miliardi, sono stati ricavati 60 alloggi - molti sono stati utilizzati per dare una casa a chi l'aveva persa con l'alluvione del novembre '94 -, quattro negozi (in via Verona) e cinque laboratori artigianali (in via Volturno), tutti ancora «grezzi» e da assegnare.

«Attualmente - ha detto Ettore Coppo - abbiamo appaltato per mezzo miliardo il ricupero del monumentale scalone napoleonico. Stiamo invece per appaltare il corpo su via Verona e piazza Santo Stefano (i lavori dovrebbero iniziare prima dell'estate; ndr), con un finanziamento di circa otto miliardi e mezzo».

A lavori ultimati saranno ricavati 83 alloggi e duemila metri quadrati di superfici a terziario-direzionale: negozi, laboratori e uffici. «Stiamo invece - ha aggiunto il presidente Atc - finanziando un programma di ricupero che, con la spesa prevista in quattro miliardi e mezzo, permetterà di realizzare in via Volturno un parcheggio sotterraneo con 85 posti auto. L'epoca di presunta ultimazione dell'intero complesso è l'anno Duemila».

Dopo i disagi per l'operazione di demolizione di parte della facciata, pericolante, gli operatori commerciali e gli abitanti della zona via Milano-piazza Santo Stefano, dovranno convivere almeno altri quattro-cinque anni con il cantiere.

Il finanziamento arriva per quindici miliardi e mezzo da fondi regionali e per sei miliardi da fondi del Comune di Alessandria (sono stati impegnati avanzi di amministrazione).

Il presidente Coppo ha inoltre illustrato gli altri interventi nel programma dell'Atc. Ci sarà il ricupero di tre fabbricati comunali in via Guasco 112 (sei alloggi per 1100 milioni), in via Marsala 3 (sei alloggi per 1100 milioni) ed in via Venezia 7 (12 alloggi per 1 miliardi e mezzo).

Sono stati invece richiesti i finanziamenti per la riqualificazione dell'edificio di via Maggioli 72 (6 miliardi), del complesso edilizio di via Gandolfi (dai 5 ai 7 miliardi) e del Villaggio Profughi in via della Benedicta (nove miliardi).

Sono in via di ultimazione nella zona 14 quaranta alloggi per 6300 milioni e in via Viora 16 alloggi per due miliardi. E' invece in programma la costruzione di settanta alloggi ancora nella zona 14 per i quali l'Atc ha chiesto un finanziamento di tredici miliardi. In città mancano alloggi, su 1100 domande di alloggi, pervenute all'Atc, 360 nel capoluogo. (fra. mar.)

Tempi lunghi per il recupero totale dell'ex distretto (a sinistra) in piazza Santo Stefano. Lo ha detto Ettore Coppo (foto sopra), presidente dell'Atc, l'agenzia territoriale relazione all'ultimo meeting del Lions Club

Le farmacie

Tutti i turni per Pasquetta

Domani ad **Alessandria** è di turno la farmacia comunale Pista viale Medaglie d'Oro (telefono 0131-253.668) resterà aperta dalle 8 alle 12,30 e dalle 15,30 alle 19,30.

Per farmaci a ossigeno, su prescrizione medica urgente, svolgerà servizio a serrande abbassate anche dalle 12,30 alle 15,30 e dalle 19,30 (sempre di domani) sino alle 9 di martedì.

Negli altri comuni le farmacie di turno svolgono anche servizio di reperibilità, dietro la presentazione di ricette mediche urgenti.

Sempre per domani, ecco le farmacie di turno dei centri zona. A Casale è aperta la Misericordia via Lanza 99 (tel. 0142-452.645), ad Acqui la Capponetto Corso Bagni 65 (0144-322.556), a Tortona la Comunale 2 di via Emilia 286 (0131-861.264), a Novi la farmacia dell'ospedale, in viale Saffi 50 (0143-29.94).

Infine, ad Ovada, la Moderna di via Cairoli 165 (0143-80.348) e a Valenza la Comunale di via Manzoni 30 (951.311). [b. v.]

A Valenza

E' polemica sullo stadio in gestione

VALENZA. L'Unione sportiva Valenzana ottiene il rinnovo della concessione per l'uso e la gestione del campo sportivo comunale, a condizione che si assuma tutte le spese relative, compresa una quota dell'energia elettrica. I prezzi dei biglietti potranno superare le mila lire per i popolari, le 15 mila per la tribuna coperta e le 20 mila per le poltroncine.

Queste le decisioni adottate dal Consiglio comunale, dove la minoranza è stata critica. Sulla quota del 10 per cento da versare, per coprire in parte i costi dell'energia elettrica, la capogruppo degli indipendenti, Natalina Giordano, è stata drastica: «La percentuale è irrilevante - dice - soprattutto in relazione al deficit che il bilancio sopporta per le attività sportive. Sarebbe stato corretto applicare almeno il 50 per cento».

L'Us Valenzana dovrà comunque sostenere molte altre spese: sono a suo carico la custodia e la sorveglianza dell'impianto durante le ore di utilizzo; la manutenzione ordinaria dell'intera struttura.

La Valenzana dovrà inoltre provvedere a pulizia e cura del tappeto erboso e alle spese telefoniche, del gas e dell'acqua. Dovrà corrispondere al Comune un milione all'anno (la concessione durerà sino al 31 marzo '99) a titolo di riconoscimento del diritto di proprietà. A carico del Comune rimane la manutenzione straordinaria. [r. c.]

L'avvocato di Carrà

«Dimostrerò che non ci fu truffa»

L'ingegner Alessandro Carrà, 37 anni, di Quattordio è stato arrestato dalla Guardia di Finanza

L'avvocato Luigi Florio, difensore di Alessandro Carrà, 37 anni, di Quattordio, del cui arresto (assieme ad altre quattro persone) «per truffa miliardaria alla Cee compiuta a Bardonecchia» è stata data notizia venerdì, ci invia la seguente nota.

«Quale difensore dell'ing. Carrà mi corre l'obbligo di sottolineare che tali notizie si basano sulla versione dei fatti fornita ai giornalisti da ambienti collegati alla pubblica accusa; versione che la difesa contesta integralmente, certa di riuscire a dimostrare che non vi è stata alcuna truffa nei confronti di alcuno (anche perché le opere per cui i finanziamenti vennero concessi sono state regolarmente realizzate). Spiace dover constatare come in taluni ambienti giudiziari, nonostante i richiami anche recenti del ministro di Grazia e Giustizia, si continui a preferire il clamore all'operoso silenzio, incuranti del discredito che inevitabilmente si finisce per gettare su cittadini incensurati come l'ing. Alessandro Carrà». [r. al.]

E continua l'iniziativa del giro supplementare in omaggio

Solidarietà al Luna Park

Ai disabili una parte degli incassi

ALESSANDRIA. Intensa l'attività dal Luna park di viale Milite Ignoto, anche se le condizioni meteorologiche non sono state finora troppo clementi. Numerosi i giovani e giovanissimi che hanno voluto sperimentare giostre e attrazioni presenti in gran numero.

Gli operatori dello spettacolo viaggiante, che hanno regalato migliaia di biglietti omaggio agli studenti della scuola dell'obbligo, offriranno presto una nuova dimostrazione di grande generosità, dedicando parte degli incassi di una giornata ai disabili della città.

La data è ancora da fissare, sarà probabilmente quella di mercoledì 17 aprile.

Prosegue intanto la promozione concordata con La Stampa: presentando il coupon pubblicato qui a fianco (non valide le fotocopie) e acquistando un biglietto per una giostra si potrà avere un giro supplementare in omaggio. Occhio alla data, però: il coupon pubblicato, infatti, è valido solamente per oggi. [b. v.]

Valanga di voti per il referendum indetto da «La Stampa», Radio Cosmo e Gamma

Jurassic oltrepassa quota 3200 tagliandi

In vetta ancora Alice seguita a soli 4 punti da Chiara

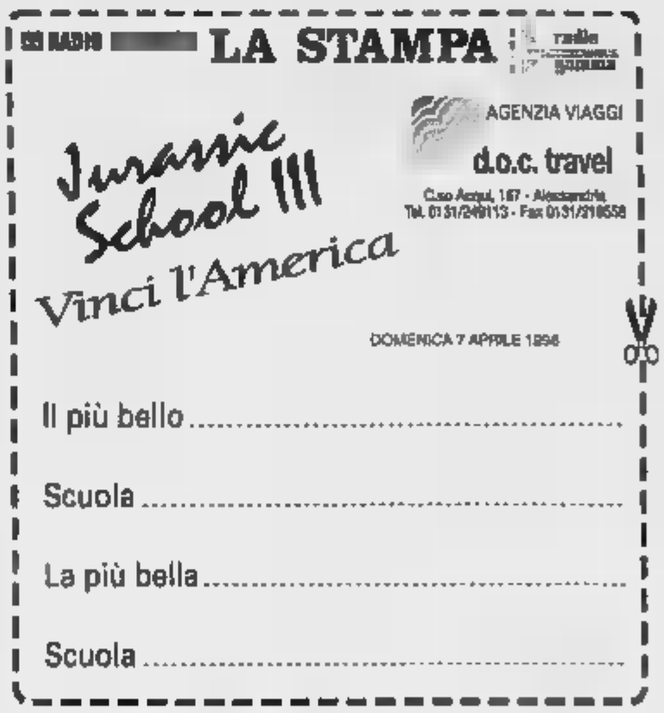

ALESSANDRIA. «Jurassic III school» ormai ha oltrepassato quota 3 mila duecento tagliandi. Per il referendum a meno di una settimana sono stati inviati circa mille e 600 tagliandi.

In testa è ancora Alice Zoccola, con 1350 voti, ma incalza Chiara Roberti che ha perso il posto di miss la scorsa settimana e tenta di risalire al top della classifica.

Meno votati i mister, ma la classifica deve essere ancora aggiornata con gli ultimi tagliandi arrivati in redazione ieri mattina.

La coppia di studenti più votata nel referendum indetto da «La Stampa» in collaborazione con Radio Cosmo e Gamma potrà concedersi un soggiorno a Miami, grazie all'agenzia viaggi «d.o.c. Travel» di corso Acqui 167, ad Alessandria, che garantisce supporto all'iniziativa.

Ogni giovedì a Radio Cosmo - in diretta a «Jurassic the air» dalle 18 alle 19 - ospiti e telefonate in diretta ai «più belli». Per incoronare la coppia vincitrice grande festa a giugno.

La classifica

ALICE ZOCCOLA (Saluzzo)	1354
CHIARA ROBERTI (Plana)	1350
GIANLUCA IERACI (Narzi)	354
STEFANIA TODINO (Marconi)	300
ANTONELLO SPINACORONA (Marconi)	
ANDREA GIUDICE (Saluzzo)	201

Nuovo sponsor. Questa settimana fa il ingresso un nuovo sponsor. E' «Le Carillon», abbigliamento per ragazzi e jeanseria con sede in via Dante 34. I titolari del negozio metteranno a disposizione buono acquisto per la coppia che si classificherà in terza posizione. [m. d.]

IN PROVINCIA

LETTERE AL GIORNALE

Ciò che dobbiamo a Fiammetta

Interpretando la volontà di tante anzi tantissime persone che hanno chiesto, telefonando ai nostri uffici di Asti e in quelli dislocati nelle zone, notizie della famiglia, ritengo debba giungere a Italo Mussio la solidarietà per quanto ha stravolto la tranquillità della sua famiglia; a lui tutto l'affetto dovuto alle sofferenze fisiche e l'augurio che la sua vita di donna e mamma ritorni al più presto a riempire di serenità e allegria le stanze della casa di Barcara.

Ai ragazzi solo l'augurio di riprendere la loro vita spensierata, ma soprattutto l'impegno dei «grandi» volto a garantirgli sicurezza e non stravolgere la loro vita quotidiana.

E' da loro e dal loro futuro che bisogna tener lontana la paura di essere liberi, solidali ed anche fiduciosi negli altri.

Bisogna che sappiano sperare e credere nel futuro, in un mondo popolato anche di persone brave generose e disponi-

A Fiammetta, a donna fra tante, dobbiamo il silenzio del supporre, la critica ad alcuni titoli di giornali, dobbiamo soprattutto il sacro rispetto dei suoi vent'anni.

Come mamma e come donna mi auguro che la sensibilità dell'universo femminile al fianco e coinvolga anche l'altra metà del cielo. Prima di parlare e supporre di persone vere e non di personaggi di telenovelas occorre tener presente che la famiglia di Fiammetta era ed è come la nostra: che da un momento all'altro si è trovata stravolta e non ha bisogno di morbosità e di protagonismi di chi vuole sentirsi partecipe di una vicenda, per molti versi, fuori dalla immaginazione.

Marianna Comunale,
Dirigente Confederazione Italiana Agricoltori Asti

Le lettere vanno fatte pervenire alla redazione de «La Stampa», via Cavour 5, 15100 Alessandria. Preghiamo i lettori di non superare la lunghezza di 30 righe dattiloscritte, firmare in modo leggibile e indicare sempre il proprio indirizzo o recapito telefonico.

NUMERI UTILI

Croce Rossa 252.242; Croce Verde 252.255.
Acqui T.: Croce Rossa 322.300; Croce 323.333.
Arquata S.: Croce Verde 636.430.
Basaluzzo: Croce Verde 469.877.
Bassignana: Avis 926.641.
Borgo M.ro: Cri 429.629.
Bosco Marengo: Assp 270.027.
Cabella L.: Croce Rossa 67.300.
Casale: Croce Rossa 714.433.
Casale M.to: Croce Rossa 452.268; Croce Verde 453.310.
Castellazzo B.: Assp 270.027.
Castelnuovo S.: Croce Rossa 823.535.
Carrara: Croce Rossa 943.630.
Felizzano: Croce Verde 791.616/7.
Gavi: Croce Rossa 642.263.
Novi L.: Croce Rossa 20.20.
Ovada: Croce Verde 80.420.
Ponzone: Croce Rossa 370.370.
Ponzano: Croce Rossa 927.317
S. Salvatore: Croce Rossa 233.050.
S. S ino C.: Cri 786.666.
S.: Croce Rossa 65.176.
Tortona: Croce Rossa 811.333.
Avis
Vignale: Croce Rossa 833.340.
Vignale: Croce Rossa 67.300.
Croce Verde 0337-248202.
Voghera: Croce Rossa 45.566.

FARMACIE DI TURNO

Oggi ad **Alessandria** è di turno la farmacia Sacchi, corso Acqui 45 (342.703), aperta dalle 9 alle 12,30 e dalle 15,30 alle 19,30. Per farmaci a ossigeno, su prescrizione medica urgente, svolge servizio a serrande abbassate anche dalle 12,30 alle 15,30 e dalle 19,30 alle 9 del giorno successivo. Negli altri comuni le farmacie di turno svolgono anche servizio di reperibilità, dietro la presentazione di ricette mediche urgenti.
Acqui Terme: Albertini, corso Italia 70 (322.630).
Casale M.to: Fabris, via Sangiorgio 25 (452.150).
Novi Ligure: Cristiani, via IV Novembre 13 (23.21).
Ovada: Moderna, via Cairoli 165 (80.348).
Tortona: Comunale, viale Manzoni 30 (951.311).

PRONTO SOCCORSO

Alessandria: 206.537; **Acqui:** 777.211; **Casale:** 434.225; **Novi:** 322.211; **Ovada:** 82.61; **Tortona:** 865.227; **Valenza:** 946.641.

GUARDIA MEDICA

Alessandria: 265.000; **Acqui:** 57.775; **Casale:** 434.111, 0337/248.620/1; **Castellazzo** 270.027; **nuovo S.:** 856.763; **Carrara:** 943.423; **Felizzano:** 791.616/7; **Gavi:** 842.55; **Novi:** 33.21; **Ovada:** 81.777; **S. Sebastiano C.:** 786.209; **Serravalle S.:** 636.125; **Tortona:** 86.51; **Valenza:** 952.601.

STATO CIVILE

ALESSANDRIA

MORTI. Maria Zorgnotti, Tommaso Prosio, Giovanni Alessio, Forni, Pietro Campassi, Olga Pasca, Maddalena Di Nola, Maria Bertetti, Silvano Nesti, Teresa Biasioli, Cesare Robutti, Teresa Poggio, Carmelina Rossanigo, Anna Rizzi, Angelo Ferrauto, Maria Grazia Milella, Carmelina Tortonese, Guerrino Bruno, Maria Pasetti, Domenica Brazzale, Lucia Alba, Dalmazio Ferraris, Virginia Ghe, Giovanni Zangirolami, Te- Pasero, Olga Terzano, Zaira Castagnola, Giorgio Lasagna, Lorenzo Schiara, Ugo Donna, France- Gallia, Giordano, Stella Pozzato, Vincenzo Miti, Giovanni Garavelli, Giuseppe Gastaldo, Lino Pairis, Giuseppina Roncati, France- Vecchio, Stella Grassano, Edda Argano.

ATTIVITA' AMMINISTRATIVA

● Il Consiglio comunale di **Pozzolo** ha approvato il progetto preliminare delle opere di urbanizzazione della zona e artigianale (costo 1 miliardi e milioni) che hanno ottenuto il finanziamento Cee. Un miliardo sarà a carico del Comune. [m. pu.]

● L'ingegner Rodolfo Solaroli, pre- -Specialeacciai Srl- è entrato a far parte del Rotary Club di **Novi.** [m. d.]

GLI APPUNTAMENTI

CASCINA ARCHI

Messa e festa a Murisengo

L'associazione Cascina Archi, a Sorina a Murisengo, è pronta ad accogliere chi oggi e domani vuol festeggiare qui la liturgia pasquale, dopo la messa si farà festa insieme. Per informazioni tel. 011 819.26.74. [b. v.]

L'India e le sue immagini

Si può visitare anche nelle festività pasquali la mostra fotografica «L'India» allestita alla Photogallery in Venezia 7 di Alessandria. Autore Roberto Dotti di Brescia. [b. v.]

Piano di pronto intervento

Pasqua e Pasquetta in sicurezza. Il prefetto di Alessandria, Vincenzo Gallitto, in collaborazione con la Autostrade e la Satap organizza un piano di intervento per la rapidità degli interventi sulle strade. Collaborano le Usl, la Croce Rossa e Verde e Castellazzo Soccorso. Il piano è in funzione fino a martedì alle 14. [b. v.]

MOSTRE

La foto di Houston a Serralunga

Nello show room La Tenaglia a Serralunga di Crea si possono visitare fino a fine mese, compresi i festivi la mostra fotografiche «Houston-Las Vegas in 10 giorni» «Il colore della realtà pretesto oggettuale, immagini del mio sentire». [b. v.]

Centro aiuto alla vita

Il «Centro di accoglienza alla vita» è un servizio per la donna, soprattutto sola, che si trova di fronte a una maternità difficile da affrontare. Ognuno può associarsi segnalando la propria disponibilità e il modo in cui pensa di poter collaborare. Per informazioni rivolgersi ad Alessandria, via Savonarola 19/A, tel. 0131/443676. [a. m.]

È improvvisamente
Domenico Denicolai
di Ca
Lo annunciano: la moglie, la sorella ed i parenti tutti. I funerali si svolgeranno martedì 9 aprile alle ore 16 nella parrocchia di S. Caterina in Cassine con partenza dall'abitazione dell'estinto alle ore 15,45.
— Cassine, 7 aprile 1996.

Diradatesi le retate, almeno 50 prostitute e viados sono di nuovo al «lavoro»

Barbellotta: è tornato l'incubo

L'area interessata adesso si estende verso Novi: molto «ambito» il nuovo distributore di benzina. Abitanti esasperati: «Basterebbe presidiare per [illegible] palo di settimane la stazione»

NOVI LIGURE. Barbellotta, torna l'incubo [illegible] prostitute. Ormai da mesi [illegible] forze dell'ordine hanno allentato [illegible] morsa» sulla statale [illegible] bis dei Giovi, [illegible] le lucciole occupano in massa la strada tra Novi [illegible] Serravalle. [illegible] continue retate compiute [illegible] [illegible] [illegible] da carabinieri, vigili urbani e agenti della questura non avevano debellato [illegible] fenomeno, ma lo avevano in parte attenuato.

Ora, invece, [illegible] almeno 50 le prostitute e i viados che frequentano ogni [illegible] la strada del vizio. Lo spettacolo [illegible] degradante [illegible] tutti i punti di vista.

Queste donne fanno molta pena considerata anche la loro giovane età, ma gli abitanti della zona non ne possono più.

Uscire di casa è diventato impossibile: la notte [illegible] un via vai continuo e di giorno bisogna fare attenzione [illegible] dove [illegible] mettono i piedi.

Protestano e sottolineano che le promesse d'aiuto, fatte nel '95 dalle autorità, non sono state [illegible] mantenute.

«E' tutto [illegible] prima, [illegible] siamo rassegnati a [illegible] in questa situazione [illegible] degrado - dicono alla Barbellotta - la realtà [illegible] allucinante: troviamo le donne che offrono [illegible] a pagamento persino davanti al cancello di casa».

La zona in cui sostano le prostitute si è pericolosamente ampliata: in passato, le giovani extracomunitarie si sistemavano nel tratto di strada compreso tra lo stabilimento «Vosacec» e la discoteca «Palace», ora alcune abbordano i clienti già alla prima periferia di Novi, in via Serravalle, nelle vicinanze della [illegible] d'auto «Peugeot» o [illegible] deposito di legnami «Gamalero». Inoltre, è molto ambito dalle ragazze di colore [illegible] nuovo distributore [illegible] benzina realizzato sulla statale dei Giovi. Per la gente della Barbellotta, l'incubo [illegible] protrae dalle 21 alle [illegible] di notte. [illegible] ogni mattina, siamo costretti [illegible] raccogliere pannolini, fazzoletti e preservativi che le prostitute gettano nei [illegible] giardini - spiegano -. Non possiamo protestare, [illegible] chiedere maggiore civiltà, perchè rischieremmo pesanti ritorsioni». C'è chi ha adottato qualche stratagemma, cintando con il filo spinato l'area adiacente la casa. «Almeno, non sentiamo i gemiti [illegible] le urla delle "lucciole" a qualsiasi ora - affermano -. [illegible] siamo in un bunker, senza via d'uscita. Ormai, chi risiede alla Barbellotta è "marchiato": se decidessimo di trasferirci, nessuno acquisterebbe la nostra casa».

Una retata delle forze dell'ordine nel [illegible] [illegible] servizio antiprostituzione

L'estate scorsa, i rappresentanti del comitato di quartiere [illegible] persino sollecitato all'amministrazione comunale un [illegible] ribasso dell'Ici. Poi, la «provocazione» [illegible] aveva avuto seguito, ma ora la popolazione invita per l'ennesima volta le autorità e le forze dell'ordine [illegible] non dimenticare i problemi della frazione di Novi.

«E' una storia infinita, e comprendiamo perfettamente che non è facile trovare soluzioni immediate - dicono nel [illegible] -. Ma [illegible] necessario insistere nei controlli [illegible] nelle retate notturne. Basterebbe presidiare per [illegible] palo di settimane la stazione ferroviaria, e [illegible] luoghi [illegible] cui le prostitute [illegible] cambiano d'abito. Forse, rispedendole a Genova tutte le sere, qualcosa cambierebbe».

Può essere utile l'inasprimento delle misure nei confronti dei clienti? «Certo, [illegible] divieto di fermata per tutti i veicoli, collocato nel '95 sulla statale, è un ottimo deterrente - sostengono ancora gli abitanti - ma, ovviamente, è indispensabile la presenza costante della pattuglia dei vigili o dei carabinieri. Senza l'adozione di provvedimenti severi non si potrà migliorare [illegible] situazione».

[illegible] Delfino

IN BREVE

TORTONA

Due giovanissimi nomadi sorpresi [illegible] forzare una porta

Due giovanissimi nomadi di 13 e 11 anni sono stati denunciati a piede libero alla procura dei minori [illegible] Torino per tentato furto aggravato ai danni dello studente Bruno Nicora, [illegible] anni, piazza Roma 47. I carabinieri li h[illegible] sorpresi mentre tentavano di forzare [illegible] porta d'ingresso dell'abitazione del tortonese con l'ausilio di due grossi cacciaviti che sono stati posti sotto sequestro. I minori [illegible] [illegible] affidati ad un [illegible]a. [m. t. m.]

NOVI LI[illegible]

Costituito il Rotary [illegible] della zona Gavi-Libarna

[illegible] è costituito nei giorni scorsi il nuovo Rotary Club [illegible] Gavi-Libarna. Il primo presidente è [illegible] Generale Antonio Angelini, già «past-president» del Rotary di Novi. La cerimonia ufficiale d'inaugurazione è in programma il [illegible] maggio prossimo. [m. d.]

ARQUATA

Iniziati lavori di restauro dell'antica chiesetta

Sono iniziati i lavori di restauro [illegible] dell'antica chiesetta di Sant'Antonio in via Villini. Probabilmente riedificata nel 1452, è chiusa al culto da qualche anno: vi si celebrava la messa la domenica mattina e la tradizionale benedizione degli animali il giorno di Sant'Antonio. Oltre all'intervento di consolidamento statico, il progetto di restauro, redatto dall'architetto Umberto Botta, prevede anche il rifacimento del tetto, la pulitura delle pietre [illegible] portale, il ripristino degli intonaci e l'installazione dell'impianto di riscaldamento. Per finanziare i lavori la parrocchia di Arquata ha aperto una sottoscrizione. [m. pu.]

Salice: 2000 figuranti, arte e balli

Festa medievale nel Parco Terme

Rievocazione storica tra sbandieratori, carri da guerra e saltimbanchi

SALICE TERME. Oggi e domani, dalle 14 alle 24, il Parco delle Terme ospiterà la manifestazione «Pasqua Medievale», una rievocazione storica incentrata su storie di magia e di mistero, giochi di popolo, rappresentazioni teatrali, leggende medievali, tra gli sbandieratori, i carri da guerra, i cantastorie e i saltimbanchi.

Il programma delle due giornate prevede anche scherma medievale e torneo con picche, mazze, bastoni e spade, giostra del saraceno, incontri a cavallo, cortei storici delle borgate, dei gruppi e delle contrade.

Oltre [illegible] personaggi in costume, provenienti da altre città italiane (Susa, Milano, Nus, Mondovì, Roma, Saluzzo, Acqui Terme, Asti, Savona, Lavagna) e in parte dall'Europa (Lione, Ginevra), accompagneranno i visitatori attraverso le tradizioni, l'arte, gli usi e costumi del Medioevo.

In serata [illegible] in programma una caratteristica cena medievale alla luce delle torce, che si terrà sia oggi sia domani, alle 19,30, nell'accampamento degli armati, con danze storiche, menestrelli, giullari, giocolieri e musici.

Il Parco delle Terme, quasi 150 mila metri quadrati di terreno, verrà cintato da [illegible] medievali» con un'altezza di quasi due metri. Verrà anche riprodotta la struttura di un castello in legno. Catapulte e macchine da guerra saranno [illegible] sposte nei punti strategici del parco, protette da ronde e corpi di guardia.

Domani, se il tempo [illegible] clemente, il corpo di guardia aprirà le porte alle 10, [illegible] sarà possibile pranzare all'interno [illegible] parco. [illegible] costo del biglietto d'ingresso per una sola giornata è di 5000 lire. Per tutta la durata della manifestazione [illegible] potranno visitare i 120 gazebo [illegible] maestri d'armi, artigiani e mercanti di un tempo, disposti sul viale centrale del parco.

A ideare l'iniziativa è stata la società tortonese «Excalibur», rappresentata da Massimo Stassano. Hanno collaborato la *società Terme di Salice Spa*, la Regione Lombardia, la Provincia di Pavia, i Comuni di Godiasco e Rivanazzano, l'Azienda di promozione turistica [illegible] Pavese, la Banca Regionale Europea e il quotidiano La Stampa.

[illegible] Teresa [illegible]

NOVI LIGURE

Dopo la vicenda Ipm

Un «giurì» sulle pulizie in ospedale?

NOVI. Ospedale, i sindacati chiedono ai vertici dell'Usl la «supervisione» sulla qualità della pulizia nei reparti, per [illegible] [illegible] [illegible] a [illegible] delle otto lavoratrici prima licenziate per [illegible] rendimento, poi reintegrate dalla ditta che ha in appalto il servizio al «San Giacomo».

In questi giorni, le dipendenti dell'Ipm che rischiavano il posto sarebbero infatti state sottoposte [illegible] pesanti carichi [illegible] lavoro. L'impresa ha poi provveduto [illegible] improvvisi cambi [illegible] turno.

Si teme che possano scattare [illegible] provvedimenti per una parte del personale, e il clima di tensione [illegible] si attenua. Per riportare serenità, i sindacalisti intendono rivolgersi ai dirigenti dell'Usl, e a medici [illegible] infermieri che lavorano nell'ospedale novese. «Saranno loro a dover esprimere periodicamente un giudizio sulla qualità del servizio di pulizia - dicono -. [illegible] non ci saranno lamentele, le dipendenti dell'Ipm non dovranno più subire vessazioni». [m. d.]

Titolare de La piazzetta

Compleanno con rapina per un'orafa

VALENZA. Una rapina come regalo di compleanno: questa la disavventura occorsa [illegible] Nucia Deambrogi, residente a Valenza in via Trieste, 13, titolare della gioielleria «La piazzetta» di corso Garibaldi, 54, che ieri compiva 68 anni.

Qualcuno, a conoscenza di questa circostanza, ne ha approfittato: verso l'una, ha telefonato alla donna, dicendo che doveva recapitare un mazzo di fiori. E poco dopo, [illegible] un giovane presentarsi nel palazzo della Deambrogi: appena si è aperta la porta, nell'appartamento della donna hanno fatto irruzione due malviventi, [illegible] volto coperto da passamontagna e armati di coltello. [illegible] legato la padrona di casa con [illegible] nastro adesivo e hanno frugato in tutte le stanze, impadronendosi [illegible] [illegible] piccola somma in contanti e di tutti i gioielli di famiglia. Poi, [illegible] spariti [illegible] lasciare tracce. Quando [illegible] Deambrogi è riuscita a liberarsi e ha avvisato i carabinieri, era ormai troppo tardi per rintracciarli. Indagini sono comunque, in corso tra la malavita locale. [r. c.]

VALLE [illegible]

Aveva 39 anni

[illegible] d'auto muore un'infermiera

VALLE LOMELLINA. Un'infermiera di [illegible] [illegible] deceduta in seguito alle gravissime ferite riportate in un incidente stradale avvenuto l'altro pomeriggio sulla statale 494 Milano-Alessandria, [illegible] pressi [illegible] Mortara.

Patrizia Sordelli, residente a Valle Lomellina in via Turati 36, dipendente del Pio Albergo Trivulzio di Milano, ha cessato di vivere [illegible] le 0,30 nel reparto di rianimazione del policlinico San Matteo di Pavia, do[illegible] dieci ore di agonia. I medici l'avevano sottoposta a un disperato intervento chirurgico, iniziato verso le 20, ma tutti gli sforzi sono stati inutili.

Nella carambola sono state coinvolte tre auto: la [illegible] Peugeot 106, che viaggiava verso casa, [illegible] Ford Fiesta e una Fiat Uno che procedevano in direzione opposta.

I conducenti di queste due auto, Edoardo Faraone, 32 anni, Vigevano, [illegible] Roberto Bertin, 29 anni, Mortara, hanno riportato ferite guaribili rispettivamente in 10 e 5 giorni. [s. b.]

[illegible]

Omicidio sull'A26

[illegible] l'arresto del killer

ALESSANDRIA. Le autorità di polizia e quelle giudiziarie hanno smentito, definendole «invenzione giornalistica», la notizia - pubblicata ieri [illegible] [illegible] quotidiano genovese - dell'arresto dell'assassino dell'imprenditore genovese Giampiero Trastullo, [illegible] anni, che venne ucciso il 20 ottobre nel sottopassaggio tra le [illegible] [illegible] servizio «Stura Est», sull'Autotrafori, vicino ad Ovada.

Il procuratore della Repubblica, Carlo Brusco, ha solo confermato che le indagini sul delitto proseguono, senza trascurare nessuna pista, neanche quella dell'usura: secondo l'articolo sarebbe stato [illegible] killer in[illegible] da un «potente capo ligu[illegible] di un'organizzazione [illegible] usurai ad assassinare Trastullo a colpi di pistola (un'automati[illegible] calibro 7,65).

Per altro la moglie dell'imprenditore ha sempre sostenuto che gli affari dell'azienda del marito (apparecchiature navali) andavano bene ed erano precipitati, anzi, proprio dopo la morte dell'uomo. [r. al.]

CHI SENTE POCO ORA E' PIU' TUTELATO

Ascoltare meglio è certamente possibile
Si rivolga ai nostri AUDIOPROTESISTI perchè possono aiutarla

Vogliamo meritarci anche la Sua fiducia

Chi ci sente poco ha diritto di sentirsi protetto [illegible] assistito [illegible] noi Le garantiamo tutti questi *SERVIZI e tanta PROFESSIONALITA'*

- La protesi in prova a casa Sua per un [illegible]
- Pagamento dilazionato a 1 anno senza interessi
- La condizione " Soddisfatto o Rimborsato "
- Garanzia assistenza e manutenzione illimitate

A NOVI LIGURE - DIMOSTRAZIONI e PROVA GRATUITA questa settimana [illegible] martedì a sabato - dalle ore 9 alle 12 - Via F. Cavallotti 114 - NOVI LIGURE - Tel. (0143) 32.20.73

CENTRO ACUSTICO OTOMEDICAL

A Montemagno d'Asti oggi e domani è APERTO

CONFUSIONE
MONTEMAGNO D'ASTI
CONFUSIONE E' IL GRANDE SPACCIO AZIENDALE

- BIANCHERIA PER LA CASA
- TESSUTI A PESO
- TESSUTI E TENDE D'ARREDAMENTO
- TAPPETI
- JEANSERIA DI TUTTE LE MARCHE
- INTIMO (UOMO - DONNA)

GRANDI NOVITA' ABBIGLIAMENTO
UOMO - DONNA - GIOVANI

Aperto
dal lunedì [illegible] sabato
dalle [illegible] alle 12 e
dalle 15,30 alle 19,30.
Sono solo 10 minuti da Asti.

MONTEMAGNO D'ASTI
Via Roveglia 14

Pasqua e **Pasquetta** aperto solo al pomeriggio

SCS

LA STAMPA IN CD-ROM
GLI ANNI IMPORTANTI DELLA NOSTRA VITA

1992, 1993, 1994, 1995. Anni che vale la pena ricordare. Un album di fotografie e qualche videocassetta hanno raccolto la nostra vita e quella della nostra famiglia; La Stampa, giorno per giorno, ha raccolto la vita di tutti, fatti grandi e piccoli che sono stati lo sfondo di quanto è successo a ciascuno. Tutto La Stampa Compact è la raccolta integrale su CD-ROM (per Dos e Windows) degli articoli pubblicati dalla Stampa in questi anni.

Per ogni articolo è disponibile il testo completo, corredato dalla classificazione utilizzata dai giornalisti della Stampa per ritrovare le informazioni. Ogni disco contiene tutta l'attualità italiana e internazionale dell'anno, approfondita con commenti, inchieste e interviste, arricchita con i supplementi Tuttoscienze, Tuttolibri, Tuttocome, Tuttodove, Tuttosoldi. Ogni anno, circa 60 mila articoli, perché la cronaca diventi storia.

tutto LA STAMPA Compact

❑ Desidero acquistare Tutto La Stampa Compact 1995 (L. 300.000)
❑ Sono in possesso delle annate precedenti (L. 250.000)
❑ Desidero acquistare le annate 1992, 93 e 94 cadauno
❑ Desidero acquistare la collezione completa CD-ROM Tutto La Stampa 92-95 (L. 500.000)
❑ Desidero acquistare il CD-ROM Tuttoscienze (81-92) (L. 200.000)
Pagamento: ❑ contrassegno ❑ assegno non trasferibile intestato a "Editrice La Stampa Spa"
(I prezzi sono comprensivi di spese postali.)

Nome
Cognome
Società/Ente
P. IVA e cod. fisc.

Via
N. C.A.P.
Città
Tel.
Firma

Ritagliare e spedire questo coupon a: La Stampa - Ufficio Marketing - Via Marenco, 32 - 10126 - Torino

Numero Verde 167-802005

È una esclusiva LA STAMPA HYPERSYSTEMS

Prese di posizione da parte della giunta regionale e dei parlamentari piemontesi

Il Re-sol è ancora sotto esame

Prima del sì definitivo all'inceneritore dell'Acna ci vorranno altri più circostanziati esami
Letizia Moratti risponde al presidente della Regione Liguria sulla diretta di Rai3 da Alba

CANELLI. Via libera al Re-sol: sì o no? Ieri è stata giornata dei distinguo e delle prese di posizione, di dichiarazioni, sia versante ligure che da quello piemontese, di sapore inevitabilmente elettorale.

«Non è stato un pronunciamento a favore del Re-sol, ma semplice presa d'atto delle relazioni tecniche esaminate fi- e oggi dalla Commissione parlamentare che l'altra mattina ha svolto la ultima riunione prima dello scioglimento della ca-.

Il deputato di An Marco Zacchera, vicepresidente della Commissione parlamentare di indagine su Acna e Re-sol, svela così il «giallo» che ieri ha creato preoccupazioni sul versante piemontese della Val Bormida. «Non abbiamo votato alcuna relazione finale. Abbiamo semplicemente preso atto di qu riferitoci dai tecnici sull'idoneità del re-sol a smaltire i 300 mila metri cubi di rifiuti stoccati nei "lagoon" dell'Acna, sottolineando che resta il problema dei milioni di metri cubi di tossico-nocivi nella zona Acna».

In aperta contraddizione con un altro membro della Commissione, il deputato ligure Enrico Nan (Forza Italia) che venerdì aveva annunciato il «sì» per l'inceneritore «recupero solfati» dell'Acna, l'onorevole Zacchera in sulla necessità di proseguire i monitoraggi e di nominare una nuova Commissione dopo il 21 aprile. «Trarre conclusioni prima - conclude - è superficiale e fuorviante. Ogni soluzione, compreso il re-sol, rimandata alla prossima legislatura».

La presidente Moratti ha difeso la diretta Rai durante la manifestazione anti Re sol svoltasi il 16 marzo ad Alba

Seppur rettificate giorno dopo, le notizie provenienti da Ro- hanno destato forti timori. Contro il Re-sol il 16 marzo stata organizzata ad Alba manifestazione di protesta seimila persone. «Più che preoccupato - spiega il sindaco di Cortemilia Giancarlo Veglio - mi sento deluso. E' una presa in giro verso le popolazioni che hanno gravi problemi di ambiente, salute ed economia»

Delusione sconcerto anche del presidente della Regione Enzo Ghigo e dall'assessore all'Ambiente Ugo Cavallera: «Qualsiasi pronunciamento della Commis- parlamentare dev'essere subordinato al completamento dei lavori di monitoraggio e analisi sui reflui Acna». La giunta regionale auspica «che confermata la decisione del ministro dell'Ambiente Baratta di affidare a nuovo Comitato esperti un ulteriore esame del problema prima di autorizzare definitivamente il re-sol».

Il Wwf di Acqui ha ribadito la necessità chiudere l'Acna, bloccare il «re-sol» e bonificare l'area dove potrebbe trovarsi persino della diossina. Sulla vicenda è svolta ieri a Canelli una conferenza stampa del parlamentare della Lega Nord Paolo Tibaldeo Franzini, unico membro astigiano della commissione parlamentare inchiesta sull'Acna. Franzini ha sottolineato la commissione si sia espressa solo sul funzionamento tecnico del Resol; ha rimarcato l'assenza di «screening» attendibile sulle morti da tumore e sulle patologie da inquinamento presenti in valle Bormida; la mancanza di carotaggi per determinare l'inquinamento del terre- e di uno studio sulle cause e gli effetti del Resol sul territorio circostante.

Il presidente della Comunità montana «Langa Astigiana», Bertonasco ha dichiarato che «d'ora in poi si passerà a proteste ancora più decise contro l'Acna e il Resol».

Intanto il presidente della Rai Letizia Moratti ha risposto al presidente della giunta regionale ligure Giancarlo Mori che aveva accusato l'azienda di Stato di essere stata di parte durante la diretta tv di «Ambiente Italia» sulla manifestazione di Alba del 16 marzo. La Moratti ha detto che scelta di trasmettere da Alba è scaturita una precisa sollecitazione delle comunità del versante piemontese, che chiedevano alla Rai di dare spazio nazionale alla manifestazione contro l'inquinamento Acna.

Filippo Larganà
Ginetto Pellerino

Crea, lavori idrologici e stabilità

Stop alle frane al Sacro Monte

CREA. Il Sacro Monte di Crea sarà più al sicuro dopo gli interventi di fognatura, per i quali è stata bandita gara di licitazione privata per l'assegnazone dell'appalto. L'importo dei lavori am nta a 80 milioni.

Spiega il presidente dell'Ente Parco di Crea, Gigi Merlo: «E' un'opera di grande rilievo, scongiura il pericolo delle frane che ha preoccupato per molti anni. Infatti, proprio acque superficiali hanno minato gravemente la stabilità del Sacro Monte, causando frane». Addirittura era stata ipotizzata una riduzione degli accessi al Sacro Monte, proprio nel timore che il terreno non potesse garantire la massima sicurezza nel percorso alle cappelle votive. Adesso, invece, si procede alla sistemazione della cosiddetta idrologia superficiale, con opere di collettamento fognario.

Inoltre, si sta lavorando, in questi giorni, per la sistemazio- dei viali, con particolare attenzione a quello principale che conduce alla cappella del Paradiso, riaperta nell'autunno dopo oltre dieci anni di restauro. Contemporaneamente, si sta provvedendo alla potatura degli alberi.

I lavori concentrati in questo periodo, perché nei invernali le condizioni meteorologiche impediscono lo svolgimento; inoltre, adesso inizia la stagione in cui l'afluenza dei visitatori al Sacro Monte diventa più massiccia.

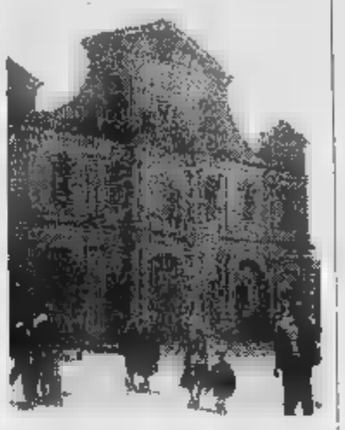
Il santuario mariano di Crea

Già nelle feste pasquali il santuario mariano rappresenta una meta ambita. E alla sacralità del culto spesso si abbina la mondanità della merenda del «lunedì dell'Angelo» nelle aree predisposte.

In questi giorni, il Santuario e la Cappella del Paradiso, hanno ricevuto le visite del presidente della Provincia, Fabrizio Palenzona, del vice Daniele Borioli e del prefetto Vincenzo Gallitto. Visite illustri che sono state precedute da quelle di Irene Pivetti e di Vittorio Sgarbi. «Siamo pronti a ricevere anche Scalfaro e il Papa, se decideranno di passare di qui», commenta Gigi Merlo. [s. m.]

Arrestati: abitano a Montiglio e Vignale

Sono due fratelli i boss della droga?

Quattro arresti, tre giovani, cui minorenne, segnalati alla prefettura e un maxi-sequestro di francobolli «Trip» all'Lsd, pastiglie d'ecstasy, hashish e monili d'oro.

E' questo il bilancio dell'ultima operazione anti-droga dei carabinieri del Nucleo operativo provinciale di Vercelli, denominata «operazione Trofeo».

Sono finiti in manette due fratelli di origine alessandrina, Roberto e Andrea Braghero: il primo imprenditore domiciliato a Montiglio in provincia di Asti, il secondo tecnico alle luci in discoteca, 24 anni, abitante a Vignale Monferrato. Con loro sono stati arrestati anche due vercellesi: Monia Neretti, 24 di Tronzano e Giancarlo Palumbo, di 23, residente a Carisio. Si tratta di giovani benestanti che, in passato, hanno mai avuto problemi la giustizia.

Secondo gli investigatori la droga, in gran parte confezionata in bustine, era destinata allo spaccio nei locali del Vercellese: fra i possibili acquirenti soprattutto minorenni in discoteca o all'uscita delle birrerie nel fine settimana.

Andrea Braghero, al momento dell'arresto, aveva con sè 700 grammi di hashish, un bilancino e numerose bustine di «roba» già sigillate: i militari ritengono, infatti, possa lui la «mente» di questo traffico, che potrebbe portare nei prossimi giorni a nuovi sviluppi. Il fratello Roberto, Giancarlo Palumbo e Monia Neretti sono stati, invece, bloccati nell'appartamento di quest'ultima, trasformato in un deposito di droga. Nella cucina dell'alloggio le forze dell'ordine hanno scoperto 100 grammi di marijuana, 43 francobolli all'Lsd, pastiglie d'ecstasy, una notevole quantità di hashish, materiale per confezionare spinelli e alcune catenine d'oro, probabilmente rubate. Durante la perquisizione in casa c'erano altri tre giovani, che so- segnalati alla prefettura. [g. mo.]

Andrea Braghero è ritenuto la mente del traffico di droga scoperto nel Vercellese

Anche il fratello Roberto è accusato di spaccio di stupefacenti

Cassine in lutto: paese ha appreso la notizia venerdì al termine della Via Crucis

E' morto il sindaco antidiscarica

Domenico Denicolai non s'è più ripreso dopo una difficile operazione al cuore. Era primo cittadino da un anno. Adesso sarà il suo vice, Predazzi, a guidare il Comune fino alle elezioni anticipate

CASSINE. Tutto il paese è in lutto per la morte del sindaco Domenico Denicolai, 65 anni, primo cittadino da un anno e vice presidente della Cantina sociale.

La popolazione, lo ha appreso nella tarda serata di venerdì, al termine della Via Crucis, officiata dall'arciprete don Alfredo Vignolo. In breve tempo, la notizia ha fatto il giro del paese e tutti sono stati colti di sorpresa, anche se molti sapevano che Denicolai, dopo un recente attacco di cuore, era ricoverato da alcune settimane in ospedale a Genova, per sottoposto ad un delicato intervento chirurgico all'apparato cardio circolatorio, con conseguente applicazione di alcuni by-pass.

Denicolai, al termine dell'operazione durata alcune ore, non ha più ripreso conoscenza per sopraggiunte complicazioni, ed ha cessato di vivere verso le 20 dell'altra sera. Denicolai sposato con Giulia Olivieri, ed ora stato impiegato comunale presso l'ufficio anagrafe del paese. marzo dello scorso anno, collocato a riposo, il 23 aprile a capo di lista civica, venne eletto sindaco con 886 voti. In paese, tutti lo ricordano come una persona onesta, sempre disponibile verso prossimo, ma soprattutto molto attaccato ai valori familiari ed a quelli della propria terra.

Proprio per salvaguardare le attività agricole, si era battuto contro la realizzazione della discarica di Govonata di Cassine.

Negli ultimi tempi, era molto preoccupato per l'eventuale realizzazione del contestato impianto di smaltimento rifiuti: spesso anche dall'ospedale si informava della situazione.

Ora, Cassine, dovrà tornare alle urne, per eleggere un nuovo primo cittadino ed un nuovo consiglio comunale come previsto dalla nuova legge sulle autonomie locali. Nel frattempo, le funzioni amministrative in attesa delle convocazione delle nuove elezioni verranno assunte dal vice sindaco Giovanni Predazzi. I funerali, si svolgeranno martedì pomeriggio alle ore 16 nella chiesa parrocchiale di Cassine. [g. l. f.]

Il sindaco Domenico Denicolai

IN BREVE

CASALE

Comprò finta telecamera identificato il «pataccaro»

La polizia ha identificato il napoletano che, alcuni fa truffato Abradzadre Rumazon, anni, vendendogli un videoregistratore e una telecamera per oltre un milione che, però, all'interno contenevano, anzichè la parte meccanica, solo pietre e legno. Il napoletano si chiama Francesco Del Prete, 34 anni, che è già stato denunciato per altre truffe in varie parti d'Italia. [s. m.]

Vignolo viene confermato presidente della Pro loco

Pier Luigi Vignolo è stato confermato presidente Pro Loco Cremolino per triennio 1996-98. Vice presidente è Enri- Santamaria; segretario, Lorenzo Bormida; tesoriere, Giuseppe Danielli; consiglieri: Domenico Cardano, Luciano Carosio, Aldo Casamonti, Lino Angelo Ferrando, Raffaella Giacobbe, Enrico Gherpelli e Paolino Grillo. Fanno parte del Consiglio: per Comune, il sindaco Gianpiero Configliacco, e per l'Associazione Sportiva, Fausto Pesce. [s. m.]

«SOFFRIVA PE QUEL CHE STAVA SUCCEDENDO»

CASSINE. Un tributo di gratitudine e di affetto per il sindaco Domenico Denicolai. Ieri mattina in municipio sono giunte tante condoglianze di persone comuni e di autorità provinciali e regionali per la prematura scomparsa del primo cittadino.

La testimonianza d'affetto più commossa, è certamente quella del vice sindaco Giovanni Predazzi, che ha seguito passo dopo passo l'evolversi delle condizioni di salute di Denicolai. Commenta: «Sono molto frastornato per quanto è accaduto, sono stato avvisato della morte di Domenico, venerdì sera le dai parenti, e quindi l'ho detto al parroco. Di qui, la decisione dare l'annuncio alla popolazione al termine della Via Crucis».

«Domenico - aggiunge - era una persona molto attaccata al proprio paese, tanto, che un anno fa, decise candidarsi alla carica di sindaco. Io, ed altri, lo seguimmo, in quello che doveva essere il coronamento della sua vita spesa servizio della gente. Io, che gli vivevo affianco l'ho visto peggiorare giorno per giorno e capivo che soffriva per quanto stava succedendo. Era persona molto sensibile e decisa nelle proprie scelte, e le sue più grandi passioni erano il mondo contadino e le vicende amministrative del paese. Era con i piedi per terra, conscio delle difficoltà che avrebbe incontrato e soprattutto sempre deciso nelle sue scelte. Proprio per il suo modo di essere, veniva definito bonariamente da alcuni "zuccone" a volte, quando sposava una giusta causa, diventava bellicoso. A Cassine, lascerà tutti noi un vuoto incolmabile».

«Denicolai, anche era un avversario politico, era un uomo ed un funzionario veramente straordinario, quello che si può definire un vero servitore dello Stato - commenta un ex sindaco di Cassine, Mario Pisani - La sua scomparsa rappresenta un dolore grandissimo per il paese e per tutti i suoi cittadini».

Poi le parole della gente comune che Denicolai incontrava tutti i giorni, gente che ha il nodo alla gola e che esprime con la propria partecipazione la stima e l'affetto per il sindaco che non c'è più. [g. l. f.]

Ad Alessandria e provincia gli unici autorizzati a rappresentare il marchio Ferrari sono

FORZA
VIA PIER CARLO BOGGIO, 56 - TORINO

FORZA SERVICE
CORSO VITTORIO EMANUELE, 221 - TORINO

FORZA SRL - DISTRIBUTORE FERRARI PER PIEMONTE LIGURIA E VALLE D'AOSTA - TEL. (011) 389303

Le Guide Musumeci: come conoscere di più spendendo di meno.

SOUVENIR
Valle [illegible] - [illegible] - [illegible] Valley
88 pagg. **L. 9.800**

[illegible] D'AOSTA - [illegible] VALLEE D'OSTE
di Pietro Giglio e Mauro Raffini
112 pagg. **L. 59.000**

[illegible] - I [illegible] DEL MONTE BIANCO
Valbeni
304 pagg. **L. 40.000**

COGNE E LA [illegible] VALLE
La Traccia
96 pagg. **L. 19.500**

LA CITTA' DI AOSTA
di J.-G. Rivolin
152 pagg. **L. 24.000**

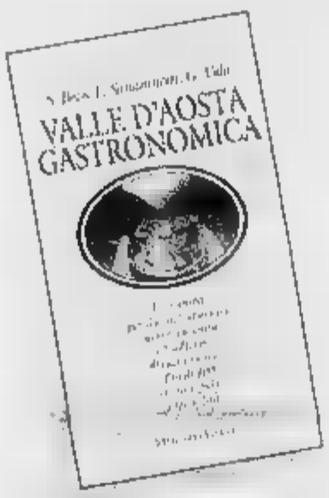

VALLE D'AOSTA GASTRONOMICA
di S. Bovo - E. Sanguinetti - C. Vola
120 pagg. **L. 22.000**

AGRITURISMO [illegible] D'AOSTA
di S. De Franceschi e S. Conte
144 pagg. **L. 24.000**

[illegible] D'AOSTA
I CASTELLI [illegible] IL CASTELLO [illegible] FENIS
di A. Zanotto
128 pagg. **L. 24.000**

50 [illegible] VALDOSTANE
di P. Giglio
122 pagg. **L. 21.000**

IL [illegible] PARADISIA
di L. Poggio - (P.N.G.P.)
192 pagg. **L. 19.500**

LE CITTA' DEL VI[illegible]
di E. Archimede
(A.N. Città del Vino)
160 pagg. **L. 21.000**

[illegible] SCELTE
IN [illegible] D'AOSTA
di M. Minoggio
144 pagg. **L. 28.000**

RIFUGI E [illegible]
IN [illegible]
di C. Zappelli
aggiornata da P. Giglio
168 pagg. **L. 25.000**

[illegible]
IN [illegible] D'AOSTA
di P. Giglio
e E. Noussan
166 pagg. **L. 32.000**

VALLE D'AOSTA
[illegible] DI FONDO
di Pietro e Matteo Giglio
132 pagg. **L. 26.000**

[illegible]
IN [illegible]
di Pietro e Matteo Giglio
144 pagg. **L. 25.000**

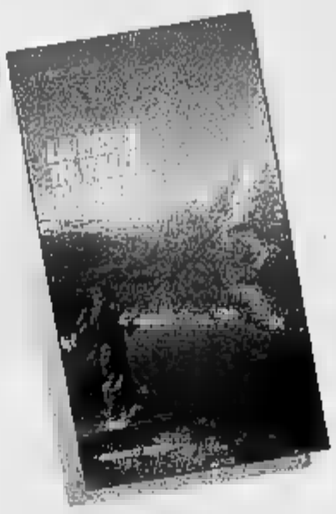

LA PESCA
IN VALLE [illegible]
di M. Arcaro
144 pagg. **L. 28.000**

IL [illegible] NAZIONALE
[illegible] GRAN PARADISO
81 Escursioni scelte
di L. Fachin
180 pagg. **L. 28.000**

Il nuovo film d'animazione protagonista a Pasqua

«Toy Story» è in 6 sale

Il rivoluzionario cartone animato è seguito da una storia di gangster, «Casinò». In molti cinema domani cambia l'orario

Dedicato ai bambini che in questi giorni, fra vacanze scolastiche e uova sorprese sempre più sofisticate, già coccolatissimi. Puntuale arriva nelle sale per Pasqua e Pasquetta l'appuntamento col cinema d'animazione. In evidenza - il programmato in ben sei sale - c'è «Toy Story-Il mondo dei giocattoli», la pellicola statunitense che secondo gli esperti rappresenta una vera rivoluzione nella tecnica dei cartoni animati.

Le avventure del cowboy giocattolo Woody e del supereroe spaziale Buzz si possono vedere ad Alessandria all'Alessandrino, al Moderno di Novi e al Moderno di Casale, oggi e domani, con gli stessi orari, mentre il Comunale di Ovada, all'Ariston di Acqui e il Sociale di Tortona domani la programmazione sarà quella dei giorni feriali, con due spettacoli serali, rispettivamente alle 20,15 e alle 22,15; alle sei e alle 22 e alle 20,30 e alle 22,30.

Secondo film statunitense più programmato in provincia il «Casinò», classica storia di gangster diretta da Martin Scorsese e interpretata da Robert Niro. Si trova al Moderno di Alessandria e al Cristallo di Acqui. Qui domani sarà proiettato secondo l'orario feriale e quindi alle sei e alle 22. Due sale anche per «Io ballo da sola», il nuovo e già contestato film di Bernardo Bertolucci girato in Toscana: è in visione anche domani il Corso di Alessandria e al Poli di Casale.

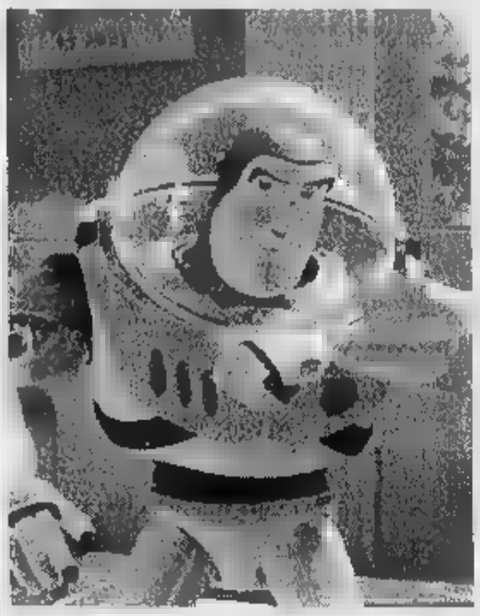

Un'immagine da «Toy Story - Il mondo dei giocattoli», il film più programmato nelle sale dell'Alessandrino in questi giorni di Pasqua. Secondo gli esperti la pellicola rivoluziona il modo di fare cinema d'animazione

All'Ambra di Alessandria c'è tempo fino a domani per vedere «Dead man walking - Condannato a morte» di Tim Robbins drammatica denuncia della pena di morte negli Usa. Sempre restando in città, due proposte tutte italiane alla bisala del Comunale: in sala grande fino a giovedì «Jack Frusciante è uscito dal gruppo», dal libro di Enrico Brizzi ma rinnegato dall'autore. In sala Ferrero la commedia dolceamara «Italiani». Ancora vizi e virtù italiche al Galleria, dove prosegue «Ferie d'agosto», in programmazione anche al Vittorio di Casale.

Domani, infine, è chiuso il cinema Roma di Arquata Scrivia mentre al Lara di Serravalle prosegue «Nome in codice: Broken Arrow» e all'Arlecchino di Voghera «Facile preda» domani è solo in orario serale alle 20 e alle 22,20. [c. re.]

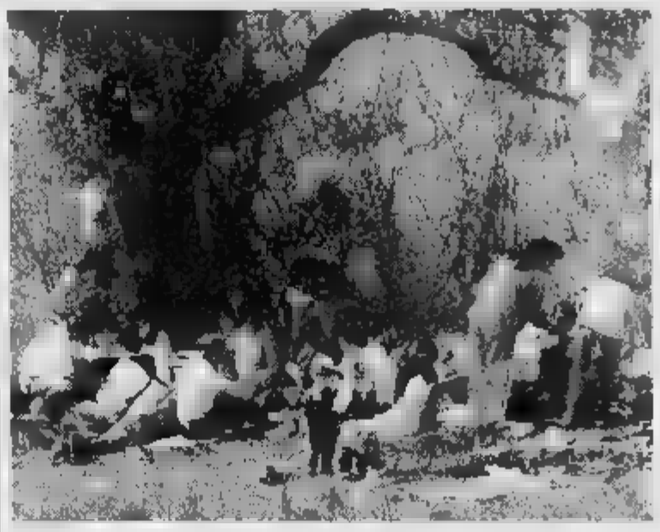

Si rinnova, tempo permettendo, la tradizione del pic nic di Pasquetta

Non solo merende e pic nic nel lunedì «dell'Angelo»

A Molare il lunedì dell'Angelo si passa al santuario delle Rocche. Al mattino dalle 7,30 ogni ora sarà celebrata messa; alle 17 celebrerà il vescovo della diocesi di Acqui, monsignor Livio Maritano, con l'accompagnamento di canti mariani seguiti dalla Cantoria della Madonna delle Rocche. [r. bo.]

A Tassarolo domani alla Soms merenda campagnola. Dalle 15 saranno distribuiti panini, pizze e frittelle e vino locale, non mancheranno musica e giochi a premi. Saranno aperte le cantine di aziende vitivinicole della zona, degustazione di Gavi doc. [m. pu.]

A Piovera oggi è aperto il mercatino dell'antiquariato e delle cose vecchie nella chiesa sconsacrata del vecchio borgo. Mercatini anche a Brignano Frascata, nella piazza del paese e a Moncalvo, dalle 8 alle 19 sotto il porticato di piazza Carlo Alberto. [b. v.]

Al Lido di Predosa domani, dalle 10, prove pratiche di lavaggio di sabbie aurifere. Pausa per il pic nic e dalle 15 «Grande caccia alla pepita», con premi in palio. [c. re.]

A Castellazzo si ripete il tradizionale appuntamento del giorno di Pasquetta alla Trinità da Lungi, con degustazione della specialità locale, i subricchi, tornei di bocce e musica. [c. re.]

STASERA AL CINEMA

ALESSANDRIA

Alessandrino
Tel. (0131) 252.644
Ore 16/17,30/19/20,30 22,30. L. 10.000/8000
Toy Story - Il mondo dei giocattoli
di J. Lasseter, animazioni di P. Docter, R. Quade, A. Brannon (Usa '95) — Le avventure di Woody, cowboy giocattolo preferito dal piccolo Andy, e di Buzz, supereroe spaziale che smania per sostituirlo. N. V. 1h 32' **Animazione**

Ambra
Tel. 252.079
Or.: 15,30/17,45/20/22,20
L. 8000/6000
... man walking
di T. Robbins, con S. Sarandon, S. Penn, R. Prouty (Usa '95) — Una suora si avvicina a un pluriomicida condannato alla pena capitale, va alla ricerca del suo passato, si prepara a curare la sua sorte. N. V. 2h 10' **Drammatico**

Comunale
SALA GRANDE
Tel. 234.240
Or.: 20/22,30
L. 10.000/8000
Jack Frusciante è uscito dal gruppo
di E. Negroni, con S. Accorsi, M. Placido, A. Canc (Italia '96) — La storia d'amore casta tra Alex e Aidi giovane, gergale, musicale dei nostri giorni. Dal bestseller di Enrico Brizzi. N. V. 1h 40' **Sentimentale**

Comunale
SALA FERRERO
Tel. 234.240
Or.: 20,15/22,20
Lire 10.000/8000
...
di M. Ponzi, con G. Scarpato, G. De Sio, R. Citran (Ita '95) Da Palermo a Milano, in treno, negli Anni 60 sogni, imprevisti, storia d'amore, tradimenti. Poi la stessa umanità 20 anni dopo, tra disillusioni e amarezze. N. V. 1h 50' **Comm.**

Corso
Tel. 268.080
Or.: 15,30/17,45/20/22,30
Lire 10.000/8000
Io ballo da sola
di B. Bertolucci, con L. Tyler, J. ... (Usa/Ingh./Fra '96) — Una giovane americana in cerca del primo amore irrompe in una villa toscana per le vacanze: tutti gli ospiti ne rimangono affascinati e turbati. N. V. 2h **Comm.**

Cristallo
Tel. 341 272
Or. 16/17,30/19/20,30 22,30
Lire 9000 (posto unico)
... vietato ai minori ... anni

...
Tel. 252.112
Or.: 18,10/18,10/20,10 22,15. L. ...
Ferie d'agosto
di P. Vizzi, con S. Orlando, S. Fenili, P. Natoli (Ita. '96) - Due famiglie italiane in vacanza a Ventotene, due stili di vita opposti, l'uno di destra, l'altro di sinistra. I conflitti sotto il sollecone si spreca... N. V. 1h 46' **Commedia**

Moderno
Tel. ...
Or.: 15,45/19/22,10
L. 10.000 (posto unico)
Casinò
di M. Scorsese, con R. De Niro, S. Stone, J. Pesci (Usa '95) Ascesa e caduta di un gangster, padrone di casinò a Las Vegas, innamorato di un'affascinante bionda. Ispirato alla vita di Frank Rosenthal. V. M. 14 2h 56' **Drammatico**

... TERME
Ariston
Tel. (0144) 322 885
Or.: dalle 15
...
Toy Story - Il mondo dei giocattoli
di J. Lasseter, animazioni di P. Docter, R. Quade, A. Brannon (Usa '95) — Le avventure di Woody, cowboy giocattolo preferito dal piccolo Andy, e di Buzz, supereroe ... che ... per sostituirlo. N. V. 1h 32' **Animazione**

Cristallo
... (0144) 332.400
Or.: dalle 15
L. ...
Casinò
di M. Scorsese, con R. De Niro, S. Stone, J. Pesci (Usa '95) - Ascesa e caduta di un gangster, padrone di casinò a Las Vegas, innamorato di un'affascinante bionda. Ispirato alla vita di Frank Rosenthal. V. M. 14 2h 56' **Drammatico**

...
Roma
Tel. (0143) 667.516
... 15un. 22,30
Lire 8000/6000
Mowgli, il libro della giungla
di S. Sommers, con J. Scott Lee, C. Elves, S. Neill (Usa '95) - Abbandonato, il piccolo Mowgli cresce la foresta tra pantere, cuccioli di lupi e orsetti. Un giorno accade un imprevisto. Dal libro di Kipling. N. V. 1h 53' **Avventura**

CASALE M.
Vittoria
Tel. (0142) 452.291
Or.: dalle 15,30
L. 10.000
Ferie d'agosto
di P. ..., con S. Orlando, ... Fenili, P. Natoli (Ita '96) — Due famiglie italiane in vacanza a Ventotene, due stili di vita opposti, l'uno di destra, l'altro di sinistra. I conflitti sotto il sollecone si spreca... N. V. 1h 46' **Commedia**

Poli
Tel. (0142) 452.061
...: 15,30/17,45/20/22,20
L. 10.000 (posto unico)
... ballo ... sola
di B. Bertolucci, con L. Tyler, J. Irons, S. Dusak (Ita./Ingh./Fra '96) - Una giovane americana ... del primo amore irrompe ... una villa toscana per le vacanze, tutti gli ospiti ne rimangono affascinati e turbati. N. V. 2h **Comm.**

Moderno
Tel. (0142) 452.618
...: dalle 16,30
Lire ...000/7000
Toy Story - Il mondo dei giocattoli
di J. Lasseter, animazioni di P. Docter, ... Quade, A. Brannon (Usa '95) Le avventure di Woody, cowboy giocattolo preferito dal piccolo Andy, e ... Buzz, supereroe spaziale che smania per sostituirlo. N. V. 1h 32' **Animazione**

NIZZA MONF.
Aurora
Tel. (0141) 701.459
Or.: 16/ult. ...
... 6000/7000
Nome in codice: Broken Arrow
di J. Woo, con J. Travolta, C. Slater, E. Mathis (Usa '95) — Un ufficiale dell'esercito Usa ruba una bomba atomica per ordire un ricatto e fare soldi. Ma non ha fatto i conti con un collega fedelissimo al governo... N. V. 1h 50' **Avvent.**

Lux
... 702.788
Or.: 14,30/ult. 22,30
Lire 8000/6000
Mary Reilly
di S. Frears, con J. Roberts, J. Malkovich, M. Gambon (Ingh. '95) Dottor Jekyll e Mister Hyde visti attraverso gli occhi cameriera, attratta dal loro fascino contrapposto e innamorata di entrambi. N. V. 1h 48' **Drammatico**

Sociale
Tel. 701.456
Or.: 14,30/16,30/18,30 20,30/22,30
L. 8000/6000
Toy Story - Il mondo ... giocattoli
di J. Lasseter, animazioni di P. Docter, R. Quade, A. Brannon (Usa '95) — Le avventure di Woody, cowboy giocattolo preferito dal piccolo Andy, e di Buzz, supereroe ... che smania per sostituirlo. N. V. 1h 32' **Animazione**

Verdi
Tel. 701.450
... 15,30/18,45/22
... 8000/7000
Casinò
di M. Scorsese, con R. De Niro, ... J. Pesci (Usa '95) - Ascesa e caduta di un gangster, padrone di casinò a Las Vegas, innamorato di un'affascinante ... ispirato alla vita di Frank Rosenthal. V. M. 14 ... 58 **Drammatico**

NOVI L.
Moderno
Tel. (0143) 78.290
Orario: 15,15/17/18,45/20,30 22,20 L. ...
Toy Story - Il mondo dei giocattoli
di J. Lasseter, animazioni di P. Docter, R. Quade, A. Brannon (Usa '95) — Le avventure di Woody, cowboy giocattolo preferito ... piccolo Andy, e ... Buzz, supereroe spaziale che smania per sostituirlo. N. V. 1h 32' **Animazione**

OVADA
... **Dolby**
... (0143) 81.411
Or.: 16,15/18,15/20,15 22,15 L. 9000 (posto unico)
Toy Story - Il mondo ... giocattoli
di J. Lasseter, animazioni di P. Docter, ... Quade, A. Brannon (Usa '95) - Le avventure di Woody, cowboy giocattolo preferito dal piccolo Andy, e di Buzz, supereroe spaziale che smania per sostituirlo. N. V. 1h 32' **Animazione**

SERRAVALLE S.
Lara
Tel. 0143/62 695
Or.: 15.30/ult. ...
L. 10.000/8000/5000
Nome in codice: Broken Arrow
di J. Woo, con J. Travolta, C. Slater, S. Mathis (Usa '95) Un ufficiale dell'esercito Usa ruba una bomba atomica per ordire un ricatto e fare soldi. Ma non ha fatto i conti con un collega fedelissimo al governo... N. V. 1h 50' **Avvent.**

TORTONA
Sociale
Tel. 861.326
Or.: 14,30/16,30/18,30/20,30 22,30. L. 9000 (posto unico)
Toy Story - Il mondo dei giocattoli
di J. Lasseter, ... di P. Docter, ... Quade, A. Brannon (Usa ...) - Le avventure di Woody, cowboy giocattolo ... ferito dal piccolo Andy, e di Buzz, supereroe spaziale che smania per sostituirlo. N. V. 1h 32' **Animazione**

VOGHERA
Arlecchino
Tel. (0383) 648.124
Or.: 14/16,20 e 20/22,20
Lire 9000 posto unico
Facile preda
di A. Spies, con W. Baldwin, C. Crawford, S. Berkoff (Usa '95) - La vita di un'avvocatessa di Miami viene sconvolta da una serie di attentati. In suo aiuto accorre un affascinante spettore della squadra omicidi. N. V. 1h 28' **Thriller**

...IUNIU E NOTTE

CINEFORUM

«El mariachi» - Subbuglio

Stasera alle 21,30, al centro sociale Subbuglio di piazza S. Maria di Castello 8, ad Alessandria, viene proiettato su grande schermo un classico del ... indipendente messicano, il film «El mariachi» di Roberto Rodriguez, il regista di «Desperado». Ingresso gratuito. [b. v.]

...

Disco liscio e orchestre

Alla Cometa di Sale ... si balla al pomeriggio con Laura Fiori, alla sera ... Emilio Zilioli; al Palladium di Acqui con gli Historia; al Master di Bosco Marengo con Luca Bergamini. Disco liscio con il dj Jean Marie oggi al Valentia di Valenza. Alla sera la veglia di Pasqua è ... Tony D'Alcia. [b. v.]

JAZZ

Martedì il pianista di Sinatra

E' stato anticipato a martedì prossimo alle 21,30, allo Swing Hall di Olivola il concerto di Charles Coleridge «Red» Richards, il pianista di Brooklyn che fu al fianco di Frank Sinatra. [s. m.]

IN ...

Una personale tutta ovadese

Alla biblioteca ... di Ovada, in piazza Cereseto, espone la pittrice ovadese Maria Adele Gonzales. La mostra è aperta nei feriali, ore 16,30-19, nei festivi anche dalle ore 10 alle 13. [r. bo.]

... LOCALI

Dallo ska alla musica d'ascolto

Al Thunder road di Codevilla stasera suonano i Karamamma, un gruppo di Torino che alterna rock, ska e ironia; domani dalle 16, ingresso libero, Dark sentiment e Earache in concerto; alle 22,30 tocca ai Rockerville, con un repertorio che spazia da Chuck Berry ai Creedance. Il duo composto da Roberto Giancotti alla chitarra e Mauro Marchegiani alle tastiere torna stasera all'Hokum di Cremolino. Al Clipper di Acqui, in zona Bagni protagonisti sono, ogni domenica, Massimo Gori alla chitarra e Alberto Marafioti alle tastiere. [b. v.]

LA BUONA TAVOLA

All'insegna della tradizione il capretto con le castagne

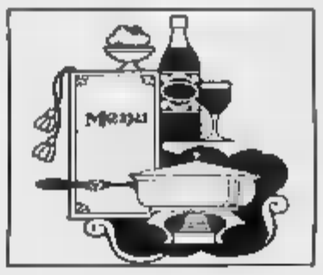

ANCHE in Piemonte l'agnello appartiene alla tradizione pasquale. Sino a pochi decenni fa mandrie di pecore trascorrevano l'inverno nella piana della Fraschetta e del Po, spesso spingendosi sulle colline del Basso Monferrato. A primavera risalivano verso i prati dell'Appennino per tornare in pianura nel tardo autunno.

Non stupisca l'impiego delle castagne secche nel periodo pasquale: nel Monferrato si prepara ancor oggi ... torta di Pasqua a base di castagne secche e sull'Appennino ligure si cucina con queste il coniglio. La ragione è semplice: con l'avvicinarsi della stagione calda le castagne non si conservano e occorre utilizzarle prima che si guastino.

Ingredienti (per 6 persone): un cosciotto d'agnello di circa 1,8 kg. e un paio di cosciotti di capretto di circa 900 gr. ciascuno, 300 gr.di castagne secche, una carota, una cipolla, una costa di sedano, due rami di rosmarino, 4 spicchi di aglio, un pizzico di timo, 3 foglie di alloro, mezzo litro di Cortese del Monferrato, 4 cucchiai di olio di oliva, 20 gr.di burro, 150 gr. di lardo e pancetta affettata non troppo sottile, un bicchierino di brandy, sale e pepe.

Preparazione: mettete a bagno le castagne secche in acqua tiepida per una notte. Prendete una pirofila ovale e una teglia (volendo potrete fare il classico cartoccio con carta da forno e alluminio) e disponetevi il cosciotto, coprendolo con la pancetta. Pulite e tagliate a pezzi il sedano, la carota e la cipolla e uniteli alla carne. Pulite e pestate leggermente gli spicchi d'aglio e aggiungeteli. Mettete il rosmarino, l'alloro e il timo e bagnate prima con i due del vino bianco e poi con l'olio e il brandy. Salate e pepate. Mettete il coperchio alla pirofila o chiudete il cartoccio, infornando per 50 minuti a 180°.

Mentre il cosciotto cuoce eliminate le pellicine interne alle castagne e lessatele in una pentola con molta acqua e il restante vino. Cuocete senza interruzioni a fuoco moderato per 30 minuti: le castagne devono divenire morbide ma restare intere. Colatele e mettetele in una larga padella dove avrete fatto fondere il burro, scolatele per un paio di minuti. Togliete il cosciotto dal forno, liberatelo della pancetta eliminando verdure e gusti, disponetelo nella pirofila con le castagne attorno e bagnate col sugo. Informate per 15 minuti, servitelo tagliato a pezzi nella pirofila con le castagne.

Luigino Bruni

PRIME VISIONI A TORINO

ADUA 200 c.so Giulio Cesare 67, t. 856.521. **Jumanji.** Or.: 15; 16,50; 18,40; 20,35; 22,30.
ADUA 400 c.so Giulio Cesare 67, tel. 856.521. **Toy story Il mondo dei giocattoli.** Or.: 15,30; 17,15; 19; 20,45; 22,30.
ALFIERI p.za Solferino 2, t. 562.3800. Riposo.
... **MULTISALA** c. V. Emanuele II 52, tel 547.007. **Sala 1. ...ad Man Walking - Condannato a morte.** Or.: 14,30; 17,10; 19,50; 22,30. Premio Oscar '96. **Sala 2. City Hall.** ... 15,30; 17,50; 20,10, 22,30. **Sala 3. Jack ... è uscito dal gruppo.** Or.: 14,30; 16,30, 18,30, 20,30; 22,30.
ARLECCHINO c. Sommeiller 22, t. 581.7190. **Il bacio di sola.** Or.: 15; 17,30; 20; 22,30.
CAPITOL v. S. Daimazzo 24, tel. 540.805. **Toy story.** Or.: 15,10; 17; 18,50; 20,40; ...
CENTRALE v. C. Alberto 27, tel. 540.119. **Via da Las Vegas.** Or.: 15,45; 18; 20,20; 22,30.
C. CHAPLIN 1 via ... 32/e, ... 436.0723. **La dea di ...** Or.: 15,45; 18; 20,15; 22,30.
C. CHAPLIN 2 via Garibaldi 32/e, tel. 436.0723. **Il fiore del mio segreto.** Or.: 16; 18,10; 20,20; 22,30.
CR...O v. Gollo 5, ... 650.7100. **Quori al verde.** Or.: 16,30; 18,30; 20,30; 22,30.
... via Gramsci 9, tel. 542.422. **Ferie d'agosto.** Vietato minori 14. Or.: 15,45; 18; 20,15, 22,20
... ...DE piazza Sabotino. **Toy story Il mondo dei giocattoli.** Or.: 15,10; 17; 18,50; 20,40; 22,30.
... B... piazza Sabotino, tel. 447.5241. **Mary Reilly.** Or.: 16; 18,10; 20,20; 22,30.
ELISEO ROSSO p. Sabotino, tel. 447.5241. **Jack frusciante è uscito dal gruppo.** Or.: 15,10; 17; 18,50; 20,40; 22,30.
EMPIRE piazza V. Veneto 5. **Strange Days.** Or.: 14,30, 17,15; 20; 22,40.
ERBA 1 c.so Monçalieri 241, tel. 661.54.47. **I soliti sospetti.** Or.: 19,30; 18,30; 20,30; 22,30. ... **2. Seven** di David Fincher. Or.: 17,30; 20; 22,30.
ETOILE v. Buozzi ang. v. ... e ... sola. Or.: 15,25; 17,45; 20,05; 22,25.
FARO via Po 30, tel. 817.3323. **Ferie d'agosto.** Or.: 15,45; 18; 20,15; 22,30
FIAMMA corso Trapani ... **Braveheart.** Orario. 15,25; 18,40; 22.
IDEAL corso Beccaria 4. **Ragazze a Beverly Hills.** Or.: 16,30; 18,30; 20,30; 22,30.
... via Po 21. tel. 812.5996. **Heat.** Or.: 16; 19; 22.
KING via Santa Teresa 5. tel. 534.614. **Babe maialino coraggioso.** Or.: 14,30; 16,30; 18,30; 20,30; 22,30
LILLIPUT v. ... 18 bis, tel. ... **Augusti.** ...: 15,10; 17; 18,50; 20,40; 22,30.
LUX G. ... Federico, telefono 541.283. **Casinò.** Or.: 15,15; 18,35; 21,55.
MASSIMO UNO v. Montebello 6, t. 817.1048. **Flirt.** Or.: 16,30, 18,30; 20,30; 22,30.
NAZIONALE 1 via Pomba 7, tel. 812.4173. **Money Train.** Or.: 15,30; 17,50; 20,10; 22,30
NAZIONALE 2 v. Pomba 7, t. 812.4173. **Mary Reilly.** Or.: 15,45; 18; 20,15; 22,30.
OLIMPIA 1 via Arsenale 31, tel. 53... **Get Shorty.** Or.: 15,45; 18; 20; 22,30.
OLIMPIA 2 via Arsenale 31, tel. 532.448. **Gemini senza ...** Or.: 14,50; 16,45; 18,40; 20,35; 22,30.
REPOSI via XX Settembre 15, tel. 531.400. **Facile preda.** Or.: 14,50; 16,45; 18,40; 20,35; 22,30.
ROMANO Galleria Subalpina, telefono 562.0145. **Regione e sentimento.** Or.: 15; 17,30; 20; 22,30.
STUDIO RITZ via Acqui 2. **August.** Or.: 15,30; 18,30; 20,30; 22,30.
VITTORIA via Roma 338. **Nome in codice: Broken Arrow.** Or.: 15,45; 18; 20,15; 22,30.

TEATRI A TORINO

TEATRO REGIO. La biglietteria è chiusa per festività pasquali. Riapertura martedì 9 aprile con orario 13/18,30.
AUDITORIUM RAI. P. Rossaro. Riposo.
COLOSSEO. Via M. Cristina 71, telefono 669.8034. Giovedì 11/4 **Arte Fresca** in recital. 12-13 aprile Paolo Rossi in **Rebetula.** Prevendita cassa teatro 10-13 e 15-19.

LE TV PRIVATE

Telestar

18,05 **Medicina amara,** miniserie
19,02 **Ranxia la strega,** cartoni
19,26 **Uomo Tigre,** cartoni
20 — **Stock notes,** attualità
... **lei dice no,** tv movie
... **Giramondo,** attualità viaggi
22,55 **Amichevolmente con...**
23,45 **Erotica,** varietà sexy

Telecupole

17 — **Video Top Videoclip**
19,27 **Tg4 settegiorni**
— — **Tutto Tris e Totip**
... **Il figlio della furia,** film tv
24 — **La auto della settimana**

Telegranda

12,30 **Prospettive**
14,30 **La Parola della domenica**
16,30 **Prospettive**
21,30 **Compartir,** realtà missionarie

Videogruppo

19,30 **My music,** programma musicale
20 — **Primo piano**
20,30 **Giocare d'azzardo,** film
22,30 **Primo piano**
23 — **Le auto della ...**

Telecity

19 — **Giramondo,** attualità viaggi
19,32 **Soldato Benjamin**
20,06 **Cara dolce Kioko,** cartoni
20,30 **Amore tra i ladri,** tv movie
22,35 **Tradimento fatale,** tv movie

Rete 8 Tai

... — **Settegiorni**
... **Domani celebriamo**
19,30 ... **di ... Paolo II del 3-4-96**
20 — **Cartoni animati**
20,40 ..., ...
22,30 **Eccleia**

Primantenna

11,30 **Telefilm**
12,30 **Aggiudicato a...**
21,30 **Sport**
... **Sport**
24 — **Magazine**

Quarta Rete Tv

18 — **Lo smemorato,** film commedia
19,30 **Space Stars,** cartoni
20 — **Musica,** contenitore
20,30 **Al lupo al lupo,** talk show
22 — **Calcio: Torino-Juventus,** serie A
... — **Donne e motori,** rubrica

Videonord

18 — **Gavilan,** telefilm
19 — **Calcio: Torino-Juventus**
21 — **La auto della settimana**
22 — **L'ultima chance,** film
23,30 **I diamanti ... pericolosi,** film

Quinta ...

18 — ...
20 — **Occupation,** telefilm
20,30 **Oggi Regina,** film
22,30 **Sexy**
23 — **Auto d'oggi**

Quadrifoglio Odeon Tv

18,30 **Frame**
19 — **Fiori di zucca**
19,15 **Febbre del deserto,** miniserie
20,30 **Tutto Tris & Totip**
20,34 **Eventi da copertina**
21,30 **Odeon sport**

Telecampione

19,30 ... **insieme,** rubrica
20,15 **Resta con noi Signore**
20,35 **Antitabù,** settimanale di opinioni
21,30 ...**ka: quali rimedi?** (R)
22 — **Emporio tv**

G.R.P.

21,50 **Andiamo al cinema,** rubrica
22 — **Corso di lingua a...** rubrica
... **Andiamo al cinema,** rubrica
23,20 **Week end al cinema,** rubrica
... **La auto della settimana**
0,30 **Corso di lingua araba,** rubrica

... Canavese

19,30 **Telegiornale**
20,02 **Mary ...**
20,40 **Sport: fuori gioco**
21,43 **Good times,** telefilm
... **Telegiornale**
23 — **La auto della settimana**

Telesubalpina

18,30 **Sulle ali dell'arcobaleno,** film
19 — **Settegiorni**
19,25 **Domani celebriamo**
19,30 **L'udienza di Giovanni ... II del 3-4-96**
20 — **Cartoni animati**
20,40 **Notorius,** film
22,30 ...

Rete 7 Piemonte

17,30 **Dragon Ball,** cartoni
18,55 **Informasalle anteprime**
19,05 **Auto della settimana**
20,10 **Mondo dell'occulto**
20,40 **Protezione civile**
22,30 **Questo ... cinema,** rubrica
22,40 **Informasalle,** notiziario
23 — **Sexy and soda,** varietà
23,40 **Informasalle,** notiziario

Eventuali errori e variazioni nei programmi sono causati dalla non tempestiva comunicazione ...

Eccellenza: su doppietta di Luongo la capolista Fossanese paga pegno al «Natal Palli»

Il Casale incanta e ritorna in corsa

Sorpassato il Cuneo che frena ad Alpignano, i nerostellati sono a 2 punti dal vertice. Goleada della Novese con il «fanalino» Piobesi e successo esterno dell'Acqui. Scivola tra le pericolanti il Libarna, sconfitto a Rivoli

Con due gol di Luongo, il Casale liquida la Fossanese e torna in zona promozione. Il presidente Pier Luigi Rossi parla di «vittoria del cuore» e tutto il clan nerostellato si gode il momento di gloria che ripaga in parte le molte amarezze.

Ora può accadere di tutto, in uno dei finali più ardenti nella storia di questo campionato.

Filo con il vento in poppa anche la Novese, che rifila cinque «pere» al malcapitato Piobesi. In evidenza Megna, Vercellino e il giovane Bussalino.

Vittoria in trasferta per l'Acqui, che espugna Cavallermaggiore. La squadra allenata da Arturo Merlo, momentaneamente in svantaggio, ha dapprima pareggiato con Bonaldi, conquistando poi il con tre euregol di Rovera.

Disco per il Libarna a Rivoli: al termine di una gara concitata e sfortunata, è stato sconfitto, precipitando in zona retrocessione. La contendente infatti, l'ha raggiunto al quart'ultimo posto della graduatoria e solo le restanti partite potranno togliere l'undici allenato da Casone dall'incomoda posizione. [r. c.]

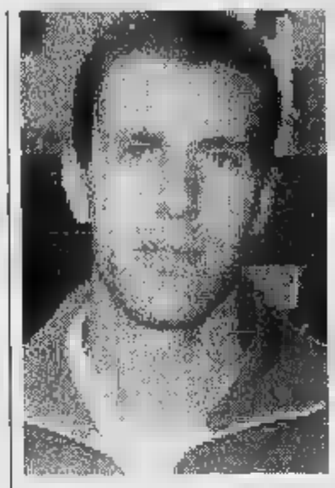

Gli allenatori Giancarlo Traverso (Novese) e Roberto Casone (Libarna)

Casale-Fossanese 2-1. Tra lo sventolio dei vessilli nerostellati e gli applausi del numeroso pubblico, il Casale lascia il campo dopo aver vinto la grande battaglia. «Una vittoria del carattere - conferma patron Rossi - tutti hanno dato l'anima per riscattare le delusioni precedenti e sono da elogiare in blocco».

E' stata la grande giornata di Luongo: l'attaccante, sinora a mezzo servizio per i molti acciacchi, ha fatto vedere quanto vale. Con due reti da manuale ha concretizzato le manovre dei nerostellati, lasciando agli ospiti solo il rimpianto e, a fine gara, lo stesso Ciravegna, mister della Fossanese, ha dovuto ammettere che «contro questo Casale, e un Luongo simile, c'era nulla da fare».

Qualche nota di cronaca. Mister Petrucci, in tribuna per squalifica, sostituisce gli squalificati Mometti e Rotolo con Luongo e il giovane Foglia.

Il centrocampo, molto elastico, è fulmineo quando si tratta di affondare i colpi e nello stesso tempo prudente, quando deve contenere le sfuriate dell'avversario. Quest'ultima appare subito in difficoltà di fronte ad un modulo che la costringe ad arretrare e le incursioni di De Riggi e Luongo sono ripetute.

Luongo coglie l'incrocio dei pali al 30' e, tre minuti dopo, porta in vantaggio il Casale. Servizio di Izzo, che l'attaccante controlla dal limite e spedisce nel «sette». Il bis nella ripresa, all'11': cross di Valentino, testa di Luongo che infila l'angolino. La Fossanese ha il sussulto della disperazione e al 18' accorcia le distanze con Tomasino, ma poi non riesce a fare più nulla. [r. c.]

Novese-Piobesi 5-1. Festival del gol al «Girardengo», dove la Novese travolge 5-1 il fanalino coda Piobesi.

Ospiti in vantaggio al 14': Cadamuro perde palla sulla trequarti, Vailati si invola trafiggendo De Prà in uscita.

Trascorrono due minuti e i biancocelesti pareggiano in mischia un cross del giovane Mautone. L'undici di Traverso insiste e sigla il 2-1 al 31', con Vercellino, che sfrutta a dovere un assist di Megna.

In di ripresa, Piobesi resta in inferiorità numerica e subisce il terzo gol. Lo realizza rigore il fantasista Vercellino, che spiazza Cat Berro.

Il portiere ospite è protagonista in negativo al 55': esce a valanga Megna, svirgola il rinvio, e la sfera termina in fondo al sacco. E' una rete degna di «Mai dire gol».

La Novese non è sazia e arrotonda il punteggio al 76', con l'esordiente Bussolino, che si fa trovare pronto all'appuntamento su cross di Megna.

Tre punti molto importanti per la squadra biancoceleste, che apparsa in ottime condizioni, nonostante le assenze di molti titolari. [m. d.]

Cavallermaggiore-Acqui 1-2. Pronto riscatto dei termali, che fanno bottino pieno nella provincia Granda: «Abbiamo sempre attaccato - rivela il ds Pinuccio Botto - e il vantaggio dei padroni di è apparso del tutto casuale».

E' il 45' e Meriglio, incuneatosi in area, infila la palla tra palo e portiere. Non trascorre un minuto della ripresa, che i bianchi pareggiano. Azione travolgente di Bonaldi, che si libera in area e lascia partire un diagonale imprendibile.

L'Acqui continua ad attaccare, ma soltanto a tempo scaduto coglie il meritato successo: Rovera ad imitare Baggio, segnando con un pallonetto dalla linea di fondo.

Rivoli-Libarna 1-0. un rigore, all'80', segno da Longo, ha piegato un Libarna volitivo che stava portando a un pareggio più che meritato.

Il primo tempo è stata una sofferenza per i serravallesi, che hanno rischiato più volte di capitolare (ottima la prova del portiere Cravero). Nella ripresa, però, gli uomini di Casone hanno sistemato le sfasature in difesa cominciando ad impensierire il Rivoli. In dieci minuti, dal 55' al 65', l'allenatore dei locali ha cambiato tre uomini, ma il Libarna ha continuato ad attaccare. Proprio mentre stava producendo il suo sforzo, il Rivoli ha pescato il jolly del rigore decisivo. [m. d.]

Il bomber nerostellato Mauro De Riggi (foto) trova un concorrente in Luongo

I RISULTATI E LA CLASSIFICA

Il Casale batte la capolista Fossanese e riapre il campionato: 2 punti di distacco pochi l'undici allenato da Ciravegna non può certo dormire sonni tranquilli specie se i neri di Petrucci sapranno giostrare con tanta determinazione. la Pasqua poteva portare sorpresa migliore. Chi, al contrario, si rammarica è il Cuneo, che col pari di Carmagnola, ha sciolto la grande occasione per riproporsi da protagonista. La goleada l'ha realizzata la Novese contro il malcapitato Piobesi: l'undici di Traverso è quarto. Bene anche l'Acqui, corsaro a Cavallermaggiore: s'insedia alle spalle dei novesi. In coda, a rischio il Libarna.

Risultati: Chieri-Bra 2-2; Cavallermaggiore-Acqui 1-2; Venaria-Carmagnolese 2-1; Alpignano-Cuneo 0-0; Casale-Fossanese 2-1; Rivoli-Libarna 1-0; Novese-Piobesi 5-1; Trino-saviglianese 0-1.

Classifica: Fossanese 54; Casale 52; Cuneo 51; Novese e Chieri 41; Acqui e Alpignano 39; Bra 34; Venaria 30; Saviglianese 28; Trino 27; Libarna e Rivoli 25; Carmagnolese 21; Cavallermaggiore 17; Piobesi 13.

Prossimo turno (domenica 14 aprile): Casale-Alpignano; Cuneo-Carmagnolese; Fossanese-Cavallermaggiore; Saviglianese-Chieri; Bra-Novese; Piobesi-Rivoli; Acqui-Trino; Libarna-Venaria. [r. c.]

Buona partita del Castelferro che resta al comando solo in compagnia del Bonate

Piegato anche il coriaceo Tuenno

Netto 13 a 6, ottenuto costringendo sempre gli avversari in difesa. Quasi tutti i punti dei trentini frutto di errori dei locali. Dellavalle, dopo qualche incertezza, ha messo a segno bordate decisive

Beppe Bonarrate (nella foto) del Castelferro: ieri una prova soddisfacente

CASTELFERRO. Ci sono voluti oltre tre ore di gioco Campionati d'Italia del Castelferro per aver ragione Tuenno che si confermato squadra tenace. Dall'altra parte, comunque, i ragazzi di Giorgio Valle hanno condotto una gara perfetta, mantenendo sempre l'iniziativa costringendo gli avversari solo a difendersi: quasi tutti i punti dei trentini frutto errori dei padroni di casa.

Il risultato finale è stato 13 a 6, soli due giochi assegnati ai vantaggi; la partita è stata entusiasmante. Positive novità del Tuenno, Paolo Bisesti al centro ed il giovane Manuel Beltrami fianco di Giorgio Uez. Il Castelferro è partito subito alla grande conquistando interamente il primo trampolino, assicurandosi anche un parziale ai vantaggi, dopo aver ricuperato sul 15 a 40. Dopo cambio campo, Bonanate e compagni hanno faticato un po' a «trovare le dimensioni» del campo, alcuni falli di lungo ed un paio di errori di Dellavalle hanno permesso agli ospiti di aggiudicarsi due giochi.

Sul a 2 i locali hanno allungato: Dellavalle, alcune bordate da manuale, è fatto perdonare gli errori precedenti e la partita, quel punto ha dato la sensazione di essere già saldamente mano al Castelferro, anche ha dovuto ancora lottare su ogni palla. Ed il punteggio finale ne è stato poi la conferma: 6-3, 8-4, -5.

Duello all'ultimo colpo nel parziale successivo concluso sul 40 pari, per gli ospiti. Ma è stato l'ultimo. Ora, grazie al pareggio fra Bardolino e S.Paolo, Castelferro, divide la prima posizione solo con il Bonate.

Risultati: Castelferro-Tuenno 13-6; Bonate-Fumane 13-2; Cavrianese-Negarine 13-7; Mezzolombardo-Aldeno 13-0; Bardolino-S. Paolo 12-12; riposava: Castellaro. **Classifica:** Castelferro e Bonate, 4; Bardolino e S.Paolo, 3; Tuenno, Cavrianese, Mezzolombardo, 2; Fumane, Castellaro, Aldeno e Negarine, 0.

Renzo Bottero

LISMO

Formula 1: al via in Argentina le monoposto alessandrine. La diretta televisiva su Italia 1

Gran Premio al «veleno» per il Team Forti

In lotta con le insidie del tracciato, ma anche con due vipere

ALESSANDRIA. Pasqua rombante per gli appassionati di Formula Uno: alle 18, tutti davanti al teleschermo per assistere al Gran premio d'Argentina, in diretta su Italia Uno.

E al via ci saranno anche le monoposto Forti, salvo sorprese dell'ultima ora: nelle prove libere, Luca Badoer e Andrea Montermini riusciti a compiere tutti i 30 giri a disposizione con risultati confortanti: 1'35"044 il miglior tempo per il veneto, 1'34"103 per l'emiliano, contro 1'29"694 del leader Hill, che all'ultimo ha fatto meglio di Schumacher.

Cesare Fiorio, responsabile in pista per il team alessandrino, era molto soddisfatto, visto che i tempi realizzati sono pari al 104 per cento di quello della «pole position», mentre sarebbe stato sufficiente il 107 per cento, da quest'anno limite richiesto per la qualificazione.

Meglio di così, nei 13 mesi di attività in Formula Uno, la Forti non aveva ancora fatto nelle prove libere.

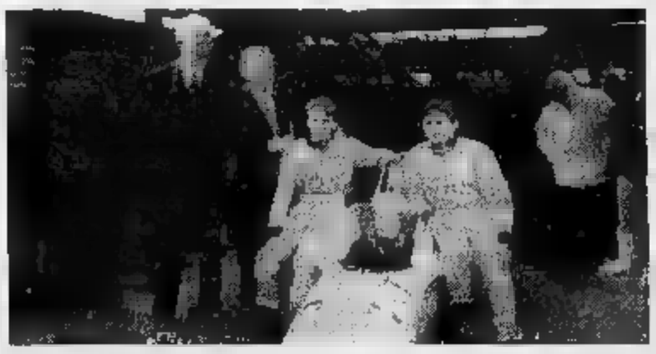

I piloti Luca Badoer e Andrea Montermini, Paolo Galero e Guido Forti

Chissà, sarà forse la benedizione di Carlos Reutemann, il pilota argentino dallo sguardo triste: non tutti lo sanno, «Lole» (questo il suo soprannome) aveva lontane origini alessandrine e se anche il suo cuore rimasto con la Ferrari, angolino sarà riservato anche Guido Forti e al team.

Tra l'altro, Luca Badoer stato costretto a guidare in condizioni precarie durante le prove libere, per il distacco dell'appoggiapiede; tutto regolare, invece, per Montermini.

La pista di Buenos Aires è certo sembrata l'ideale per i piloti: buche, cunette e ondulazioni disturbano non poco e il rischio di un testacoda è sempre dietro l'angolo.

E alle insidie del tracciato se ne sono aggiunte anche altre: ladri e serpenti. I primi hanno fatto razzie nei box di Tyrrell e Mc Laren, impadronendosi di fax e parti meccaniche, un paio di vipere avvistate proprio a due passi dal box del team Forti. Ma un meccanico, armato bastone, ha rapidamente giustiziato gli incauti rettili. Qualcuno ha pensato subito scherzarci sopra: «I mandrogni - stato detto - molto più velenosi: non penserete che si siano intimoriti quelli della Forti?».

Brunello Vescovi

LA STAMPA & PUBLIKOMPASS
PUBBLICITÀ CHE VALE

Al «Moccagatta» sciupata un'occasione d'oro. E brividi finali per la traversa di Mignani

Grigi: sorpresa amara per Pasqua

Finisce 1-1 con il Leffe, dopo l'espulsione di Fresta

ALESSANDRIA. E' svanito, a dieci minuti dal termine, il sogno dei grigi di ottenere una preziosa vittoria. Dopo avere sciupato alcune limpide occasioni da rete, l'Alessandria è stata punita, cedendo un punto a un Leffe mai domo.

Così, capitan Fontana e compagni hanno dovuto rinviare l'appuntamento casalingo con il successo.

Sul risultato hanno influito due episodi decisivi. L'espulsione affrettata di Fresta nel finale e l'arbitraggio insufficiente di Alario che ha danneggiato i padroni di casa.

I grigi iniziano con decisione. Al 6' Fontana serve Matteo Rossi che approfitta in un primo momento del cattivo controllo di palla da parte di Lanzara, ma poi spreca tutto perdendo il tempo della battuta. Due minuti dopo Fresta evita Gruttadauria e centra un invitante pallone in area, ma nessun compagno è presente.

Il Leffe replica al 25': Toccafondi non trattiene una punizione di Ferraresso, ma Benedetti allontana in angolo. Cortinovis sale in cattedra al 33' per deviare in tuffo una staffilata di Fresta servito da Rossi.

Fresta (36)' di testa sbaglia di poco la mira e sessanta secondi più tardi ancora il numero undici dei grigi dribbla Gruttadauria e cerca di servire Memmo, ma Cortinovis neutralizza.

Nella ripresa grigi subito in avanti sospinti dal pubblico. Al 3', punizione di Fontana, deviazione volante di Fresta, ma Cortinovis blocca. Fresta (10') sta per spingere in rete un pallone sfuggito all'estremo difensore del Leffe, ma Bigliardi lo impedisce in maniera avventurosa.

Brividi per il Leffe al 12': Notaristefano imbecca il libero Memmo, ma il centravanti conclude in maniera inguardabile. Accelera il ritmo l'Alessandria. Al 21' Benedetti fa assist a sorpresa per Fresta che si aggiusta la sfera, ma all'ultimo Bigliardi mette in angolo.

E' il preludio al gol. Al 24', Bigliardi commette fallo al limite su Notaristefano: il calcio piazzato è affidato allo stesso interessato che, con un pallone perfetto, batte imparabilmente, e di palo, Cortinovis.

La partita pare segnata per i bergamaschi. Ma al 29' l'arbitro, con eccessiva severità, espelle Fresta, messo a terra da Bigliardi. Al 35', Pezzoli serve in profondità Ferraresso che precede di un secondo Toccafondi e insacca. Nell'azione Toccafondi si infortuna e lascia il posto a Graziani. Nel recupero, Leffe pericoloso con una punizione di Mignani che scheggia la traversa.

Alessandria: Toccafondi (37' s.t. Graziani); Avallone, Gutili; Mariotto, Benedetti, Argentesi; M. Rossi (16' s.t. Giraldi), Notaristefano, Memmo, (33' s.t. Livon), Fontana, Fresta.

Roberto Gelato

Il capitano Gaetano Fontana (nella foto) non ha tradito le attese. Oltre a proporre numerose occasioni d'attacco, è stato anche protagonista di alcune conclusioni a rete. Un'altra prova di carattere, quindi del centrocampista

Una «magia» su punizione

Splendido gol di Notaristefano e perfetta intesa con Fontana

TOCCAFONDI 6,5. Una parata nel primo tempo, su punizione di Ferraresso, poi un lavoro di ordinaria amministrazione fino al drammatico 81° minuto, quando subisce la rete del pareggio e si infortuna in modo serio. Al numero dei grigi, quindi, l'augurio di ritornare presto in campo.

GRAZIANI (dal 36' st) NG. Un brivido solo sulla botta di Mignani che colpisce la traversa.

AVALLONE 6,5. Avrebbe voluto festeggiare con una vittoria la 99ª partita in casacca grigia, ma è stato tra i più positivi.

GUTILI 6. Fatica nel primo tempo, poi si rende utile sulla fascia sinistra e offre un discreto contributo.

MARIOTTO 6. E' il più bersagliato dal direttore di gara, che lo ammonisce e gli fischia sistematicamente punizioni a sfavore.

BENEDETTI 7. Eccellente in marcatura su Maffioletti. Il biondo difensore è in gran forma, e prova anche senza fortuna qualche sortita nell'area bergamasca.

ARGENTESI 6,5. Mezzo voto in meno per la chiusura ritardata in occasione della rete dell'1-1. Ma, in inferiorità numerica, il Leffe ha preso coraggio sfiorando addirittura la vittoria.

GIRALDI (dal 15' st) 5,5. Non ha un grande impatto con il match, e difetta spesso nel controllo di palla. Più di lui, comunque, un sospetto fallo da rigore al 78', ignorato dall'arbitro.

NOTARISTEFANO 7. Una «magia» su punizione, e altre giocate di gran classe per l'ex leccese, che si conferma ad alti livelli e trova l'intesa ad occhi chiusi con il «gemello» Fontana.

MEMMO 6. Si muove molto e si fa apprezzare per qualche interessante guizzo, ma «cicca» clamorosamente l'unica palla-gol a disposizione, in avvio di ripresa.

LIVON (dal 28' st) NG. Duello rude con Bernardi.

FONTANA 7. Il capitano non tradisce le attese, sforna un'altra prova di notevole spessore. Illumina tutte le azioni d'attacco dei grigi, e nel finale prova persino a fare il centravanti. Non basta per ottenere i tre punti.

FRESTA 6. Croce e delizia dell'Alessandria. Meriterebbe 8 per quanto espresso sul campo in settanta minuti, ma quella «parolina» all'indirizzo del contestatissimo arbitro romano non la poteva davvero risparmiare.

Gaetano Fontana

Sotto accusa l'arbitro

«Ma anche noi, quanti errori!»

Una vittoria buttata alle ortiche per i grigi, con conseguente amarezza nel dopo partita.

Non appena si presenta in sala stampa, mister Enzo Ferrari svela il motivo che ha portato all'espulsione dell'attaccante Fresta: «Il giocatore ha subito il fallo, e l'arbitro stava per ammonire l'avversario. La punizione era a favore. Il direttore di gara, invece, ha pensato diversamente. Inoltre, sulla valutazione dei falli sono inconcepibili interpretazioni. Cito soltanto un particolare: una squadra come l'Alessandria, che gioca in casa, e riceve la prima punizione a favore dopo oltre venti minuti, costituisce un dato significativo».

«Tuttavia - aggiunge l'allenatore dei grigi -, non dobbiano accusare l'arbitro. Siamo stati solamente noi al 99,9 per cento a commettere errori. Abbiamo fatto e disfatto più volte tela. Purtroppo, c'è stato anche un pizzico di sfortuna nell'azione del gol bergamasco. Fra l'altro, una spinta di troppo da parte di giocatore Leffe su Toccafondi ha lasciato un po' perplessi. Il portiere ha riportato ferita allo stinco destro, medicata con punti».

Ferrari analizza con lucidità la partita. «Al di là di episodi contari - dice ancora il mister -, abbiamo creato sette, otto palle gol. Una volta sbloccato il risultato, abbiamo avuto la possibilità di chiudere la partito e di raddoppiare. Invece siamo stati capaci di mettere al sicuro il risultato. E chi sbaglia, nel calcio, piange».

Del resto Ferrari aveva previsto di trovarsi di fronte un Leffe così garibaldino. «Temevo i biancoazzurri bergamaschi - aggiunge - in quanto il Leffe è compagine scesa in campo una sola punta e che non disdegna di giocare un buon calcio. Pertanto, come dico da tempo, nel girone regna grande equilibrio. Non trovo grandi differenze fra il Ravenna, primo in classifica, e il Leffe ultimo della graduatoria. E' chiaro che bisogna imporre il gioco, e noi ci eravamo già riusciti, creando quattro occasioni nel primo tempo che, se concretizzate, ci avrebbero permesso di andare negli spogliatoi con un cospicuo vantaggio».

«E' altrettanto chiaro - conclude - il mister - che quando si sbaglia troppo arriva puntuale la punizione. Nel nostro caso la cosiddetta buccia di banana, che ci ha fatto scivolare. Dispiace anche perché i risultati delle altre squadre pretendenti a un posto nei playoff sono stati favorevoli. Comunque, chiudiamo subito questo capitolo e buttiamoci a pensare alla prossima trasferta sul campo della Cararrese».

Capitan Gaetano Fontana, portavoce della squadra, dichiara: «Una partita dove abbiamo perso due punti molto importanti. Purtroppo, l'allontanamento di Fresta ci ha penalizzati, favorendo nettamente i biancoazzurri. Desidero precisare che l'arbitro è incorso in un abbaglio. Fresta si è rivolto in maniera vivace verso l'avversario che lo aveva attarrato. L'arbitro ha capito male, allontanandolo anzitempo: un malinteso che ci è costato molto caro. Da quel momento, in inferiorità numerica, il Leffe ha preso coraggio sfiorando addirittura la vittoria».

[r. g.]

Per Egidio Notaristefano (nella foto) un altro gol importante. L'interno ha sfoderato giocate di gran classe trovando anche l'intesa a occhi chiusi con Fontana. L'ex leccese si conferma quindi tra i migliori

SPORT FLASH

CALCIO

Giovanissimi: a Valenza domani il trofeo Traguardo

Prima stagionale domani a Valenza, con l'organizzazione dell'Anpi sport. Di scena i Giovanissimi, nel primo trofeo «Il Traguardo». Si comincia alle 14,30 sul circuito tra corso Garibaldi, piazza Gramsci, viale Oliva, viale Cellini, via Trieste. **[r. c.]**

PALLAVOLO

Under 14, dodici squadre al torneo nazionale

Torneo nazionale di pallavolo al Palasport di Valenza: ieri in scena le giovani sotto i 16 anni, oggi scendono sul parquet le Under 14. In totale sono 12 le formazioni impegnate nella contesa, indetto dalla Pallavolo Valenza. **[r. c.]**

PODISMO

Pasquetta a Villadeati: si gareggia con l'Aics

Sono aperte le iscrizioni al trofeo podistico Aics della frazione Zanco di Villadeati, in programma a Pasquetta: dieci chilometri di tracciato, con ritrovo e partenza alle 9,30 dal circolo Aics di vicolo Cuneo 6. Informazioni allo 0141-902.290. **[b. v.]**

GOLF

I vincitori delle sfide di Capriata e Tassarolo

Giorgio Tacchino ha vinto la «Coppa Lions Club» di golf, a «Villa Carolina» di Capriata. Al «Riasco» di Tassarolo, successo di Ornella Zerbo nel «Trofeo Gioielleria Rizzo». **[m. d.]**

BASEBALL

Al Geirino le finali del «Città di Ovada»

Dopo le eliminatorie, che hanno visto la partecipazione di varie squadre giovanili in rappresentanza di 16 società calcistiche, domani al Geirino sono previste le fasi finali del 10° torneo Città di Ovada. Al mattino, dalle 10, semifinali per gli Esordienti, mentre il pomeriggio è dedicato alle finalissime: ore 14, Giovanissimi; 15,30, Pulcini; 16,30, Esordienti; ore 17,30, Allievi. **[r. bo.]**

UISP

Nonsolobar e Bisbal protagonisti alla Sanbittèr Cup

Nella Sanbittèr Cup, torneo nazionale del bar, promosso dall'Uisp, il Nonsolobar Valenza ha superato il bar Rebiens Alessandria 3-2; la Bisbal pub di Gavi ha piegato il Dely bar Novi 3-1. **[r. c.]**

BOCCE

La Cassanese s'impone nella selezione di C

Successo della Brb Ivrea (con Nari, Avetta e Birolo) nella gara nazionale per terne di categoria A sui campi della Familiare. A Serravalle, nella selezione per gli italiani di C, si è imposta la Cassanese di Montecucco, Simonotto e Ricci. **[b. v.]**

COMETA MUSIC HALL
Statale SALE
si BALLA il LISCIO
MARTEDI' 9 APRILE
CASTELLINA PASI

AVVISTATO UN NUOVO DISCO
LA STAMPA 1995 IN CD-ROM.
tutto LA STAMPA Compact
Per informazioni Numero verde
1678-02005

Symbol
QUESTA SERA
PAOLO CELLA
GIOVEDI' 11
LELE PORRE'
S.S. ASTI MARE
VIGLIANO D'ASTI
TEL. 0141/952.132

Tuttoscienze
I supplementi de LA STAMPA
Una settimana ricca di tutto.

IL FILM CAMPIONE D'INCASSI CON
$ 250.000.000 AD OGGI
PREMIO OSCAR® SPECIALE A JOHN LASSETER PER LA REGIA
CINEMA ALESSANDRINO - ALESSANDRIA
CINEMA ARISTON - ACQUI TERME
CINEMA MODERNO - CASALE M.TO
Walt Disney Pictures presenta
TOY STORY
LA NUOVA MAGIA DISNEY
PIXAR
RITIRA ALLA CASSA DEL CINEMA LA CARTOLINA PER PARTECIPARE AL GRANDE CONCORSO LEGATO AL FILM
Aut. Min. Ric.
AL FILM E' ABBINATO IL CORTOMETRAGGIO «ROGER RABBIT SULLE MONTAGNE RUSSE»

Orizzonte, classici contemporanei

VALLE D'AOSTA

AOSTA
St. Christophe
Nuova Mobilcasa
Loc. Grand Chemin
0165.32323

PIEMONTE

ALESSANDRIA
Borgo S. Martino
Ideal Mobili Arreda
Via Vittorio Veneto, 24
0142.429435

Castelnuovo Scrivia
Pacquola Arredamenti
Via Einaudi, 71
0131.826186

Ovada
Parodi Arredamenti d'Interni
Via Molare loc. CO.IN.OVA
0143.80134

Solero
Il Legno
S.S. 10 Alessandria-Torino, 5/r AL
0131.217939

ASTI
Canelli
Ebrille Casa
Via Asti, 104
0141.823019

Castagnole Monferrato
Bosco Arreda
Via Provinciale, 72
0141.292288

BIELLA
Abita Arredamenti Attuali
Via Milano, 94
015.34644

CUNEO
Alba
Progetti Arredamenti
C.so Canale, 15
0173.441004

Borgonuovo-Bra
Astegiano Arredamenti
Via Alba, 40 S.S. Bra-Alba
0172.44115

Magliano Alpi
Mobili Tre ■ Arreda la vita
Via Valle Macra, 1
0174.66154

Vignolo
Bensa Arredamenti
Via Cuneo, 9
0171.48345

NOVARA
Emilio Colli Vignarelli Arredamenti
Via Gnifetti, 4/6
0321.626153

Cavallirio
[illegible] Cominazzi
Via Martinetti, 121
0163.80150

Romentino
Porzio Arredamenti
Via Roma, 24
0321.860630

TORINO
GI.RI.GA. Arredamenti
C.so Sommeiller, 26/c
011.5817006
Domus Nova Arredamenti
C.so Orbassano, 215/d
011.361081
Siviero Arredamenti
Via Bologna, 39/f
011.2487747
Linea R.M.P. di Pagano Teresio
Via. N. Fabrizi, 40 - P.zza Risorgimento, 2
011.7493374

Carema
Nicoletti Arredamenti
Via Nazionale, 30
0125.811178

Chivasso
Soluzioni di Pozzo
Stradale Torino, 35
011.9101100

Rivalta
Intercasa Arredamenti
Via Giaveno, 44
011.9011386

Ivrea - Romano Canavese
C.&B. Arredamenti
Regione Poarello, 17 (vicino bowling)
0125.632095

Vigone
Arredacasa
Via Torino, 28
011.9809277

VERBANIA
Piedimulera
Arredamenti Molteni
Via Roma, 119
0324.83239

LIGURIA

IMPERIA
Ranzo
Arredamenti Guido
Via Statale, 44
0183.318102

SAVONA
Over Arredamento d'Interni
Via IV novembre 29 r
019.812083

Albenga
Mal Ome Ambienti
Via Brescia, 1
0182.50737

Carcare
Casa del [illegible]
Via Nazionale, 25
019.518090

FEG
MOBILI ■ DIVANI

Feg Via Superstrada Valassina 20034 Giussano (Mi) Tel. 0362.860221 Fax 0362/862614

BARBELLA GAGLIARDI SASSINO

Quanti,

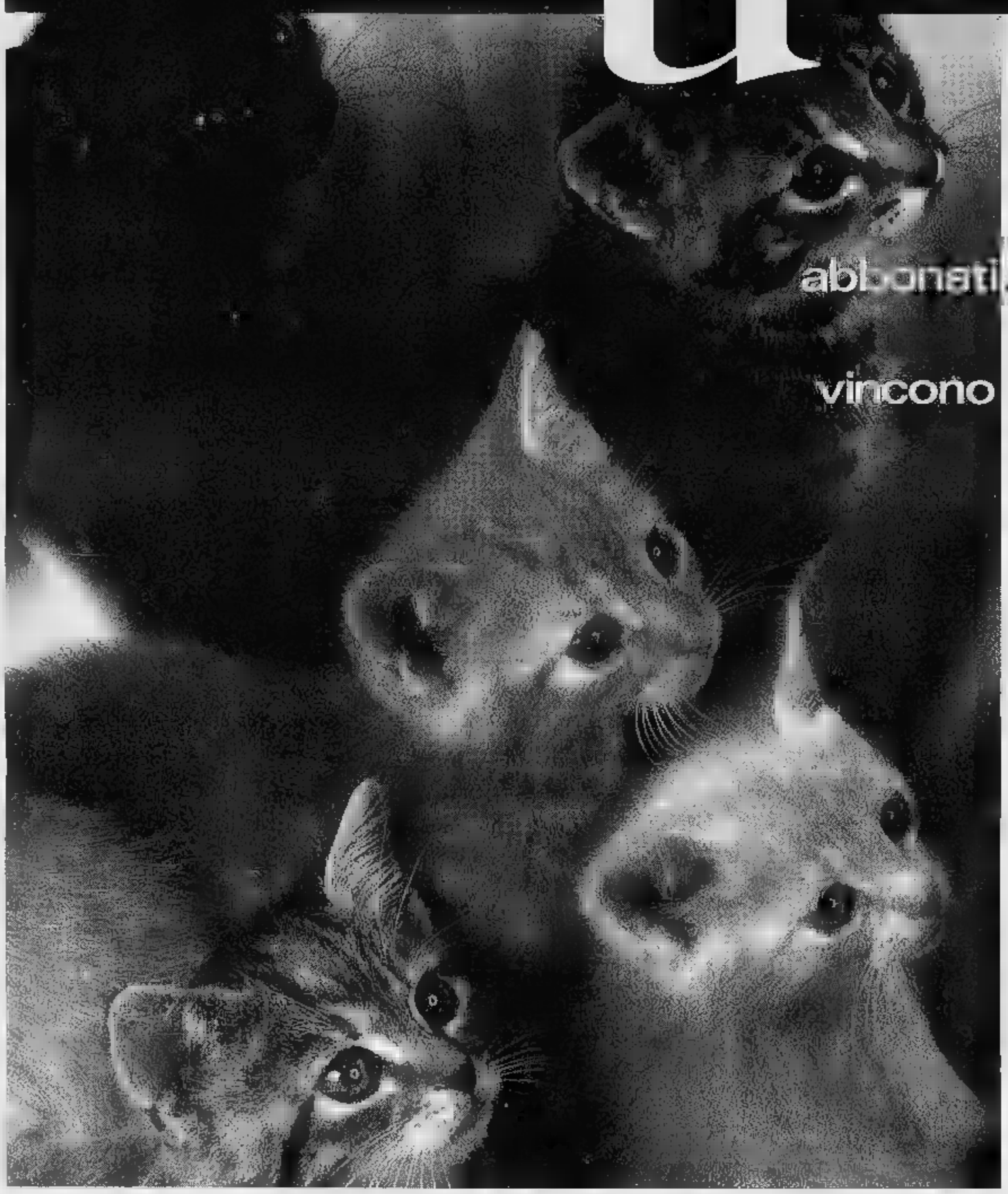

i premi in palio per gli abbonati. Tra lo "Strappa e Vinci" e le estrazioni vincono tutti. Mica i soliti quattro gatti.

OGNI COPIA, PER UN ANNO INTERO, VI COSTERÀ SOLO 1.000 LIRE *con l'abbonamento postale '96.*

Perché sorprendersi di tanta generosità? In fondo lo sanno tutti: l'abbonamento 1996 è il migliore amico di chi legge La Stampa, e non solo per via dei numerosi premi in palio. Non ci credete?

È fedele. Vi porta direttamente ■ casa La Stampa per un anno intero.

Costa poco. Ogni copia vi costa solo 1.000 lire, un prezzo d'altri tempi per un risparmio immediato. Pensate, l'abbonamento postale per ■ giorni la settimana costa appena 308.000 lire l'anno.

Basta un gesto ed è subito da voi. Infatti potete abbonarvi in molti modi diversi. ● Direttamente al Salone La Stampa di via Roma 80, a Torino. ■ Tramite bollettino postale, con versamento sul c/c 7104 intestato a "Editrice La Stampa - Ufficio Abbonamenti, via Marenco 32, Torino". ■ Tramite bonifico bancario, con versamento sul conto 12601 dell'Istituto Bancario San Paolo di Torino, sede di piazza San Carlo. ■ Con una semplice telefonata allo 011-6568334/335, indicando gli estremi della vostra carta di credito Targa, Visa ■ Mastercard.

OGNI MESE, PER CINQUE MESI, POTETE VINCERE UNA FIAT PUNTO.

IN PIÙ FANTASTICI PREMI CON LO "STRAPPA E VINCI".

Vi vuole bene. L'abbonamento vi assicura un bel po' di agevolazioni ■ benefici esclusivi. Come gli sconti sull'acquisto dei libri, delle videocassette, degli audiolibri e dei CD-ROM de La Stampa.

Porta fortuna. Chi si abbona vince sempre, grazie allo "Strappa ■ Vinci" ■ alle grandi estrazioni mensili. ■ Con la cartolina **"Strappa e Vinci"** che verrà consegnata a ogni abbonato il premio è garantito: dalle macchine fotografiche YASHICA T5 ■ radioregistratori, dagli stereo portatili alle giornate di abbonamento in più, vincono proprio tutti. ■ Con le **grandi estrazioni** ogni mese, per cinque mesi, sono in palio: una splendida **Punto S**, telecamere Hitachi, TV Color 14" con videoregistratore incorporato Grundig, microsistemi hi-fi. *Per ulteriori informazioni, telefonate allo 011-6568334/335 (fax 011-5627958).*

*

*Potete pagare l'abbonamento con Targa, la carta di credito che trasforma i vostri acquisti in una nuova Fiat, Lancia o Alfa Romeo. BONUS TARGA+10%. Per informazioni tel. 011/885244, *Aut. min. conc. 6/11022 Scad. 31/12/96*

LA STAMPA

LA STAMPA

L'ABBONAMENTO. IL MIGLIORE AMICO DI CHI LEGGE LA STAMPA.

Per la pubblicità su
LA STAMPA
PK
publikompass
FI.MU. srl
Agente Publikompass spa
Loc. Amérique, 95 - Quart
Tel. (0165) 765.019-765.628

LA STAMPA
VALLE D'AOSTA

Domenica 7 Aprile 1996 ao 43

Redazione: Rue Jean de la Pierre, telefono 23.52.97

Per la pubblicità su
LA STAMPA
PK
publikompass
FI.MU. srl
Agente Publikompass spa
Loc. Amérique, 95 - Quart
Tel. (0165) 765.019-765.628

Sono arrivati migliaia di turisti: molti gli stranieri, inglesi e americani

Pasqua da record in Valle

Sono ancora in funzione 138 dei 182 impianti di risalita della regione, chiusi gli skilift
Le prenotazioni sono buone ancora per la prossima settimana. Polemiche per il traffico

AOSTA. Vacanze di Pasqua in Valle d'Aosta un livello di presenze turistiche giudicato «buono, più che soddisfacente» che pone un suggello importante a una stagione invernale che ha dato ottimi risultati. «La stagione ha registrato tutto esaurito, per quanto riguarda le presenze», dicono a Pila, dove sulle piste ci sono stati ieri più di mila sciatori, malgrado il mancato funzionalmento della telecabina Aosta-Pila. Un totale di più di mila passaggi sempre ieri fra Cervinia (che da sola ne ha totalizzati 12 mila), Courmayeur, La Thuile e il Monterosaski. In questo fine settimana sono ancora in funzione 138 dei 182 impianti di risalita della regione, un vero «record» per la stagione. Chiusi solo gli skilift.

E le prospettive rimangono ancora «interessanti», come hanno detto operatori, almeno per una settimana. «Fino al fine settimana del 13 e 14 ci parecchie prenotazioni» dicono albergatori. Ed è proprio fino a domenica 14 che vi saranno ancora i gruppi di inglesi e americani giunti con i voli charter. Cervinia i responsabili della stazione dicono con soddisfazione che «molti sciatori si stanno già preparando, lungo pista del Ventina, all'Azzurrissimo del 29 e 30 aprile, che raccoglierà alcuna migliaia partecipanti».

La lunga coda di auto venerdì mattina in via Parigi, all'altezza dell'ospedale

A parte lo sci, ieri è cominciata la stagione delle passeggiate a media quota, delle visite ai castelli delle escursioni in bicicletta.

Venerdì traffico è stato intensissimo tutte le strade, con più di mila passaggi sull'autostrada per Torino. Molti erano i turisti che venivano in Valle, numerosi anche gli stranieri che si recavano nelle città d'arte italiane. Numerosi, come sempre, i lavoratori italiani residenti all'estero, soprattutto in Svizzera, che tornavano casa per una breve vacanza.

Da segnalare aspetto negativo. Sulla statale del Gran San Bernardo, in direzione di Aosta, venerdì mattina si è formata una coda che ha raggiunto in certi momenti i 3 chilometri, voleva quasi mezz'ora per superare lo «stop» del semaforo dell'ospedale regionale. E non c'era neppure un vigile urbano. E' previsto traffico intenso rientro da lunedì pomeriggio.

Bruno Baschiera

La pensionata salvata nell'alloggio in fiamme

Intossicata e ustionata Da ieri è fuori pericolo

Sopra, Angela Scollica, 54 anni rimasta ustionata nell'incendio della sua (a fianco) in via Stévenin

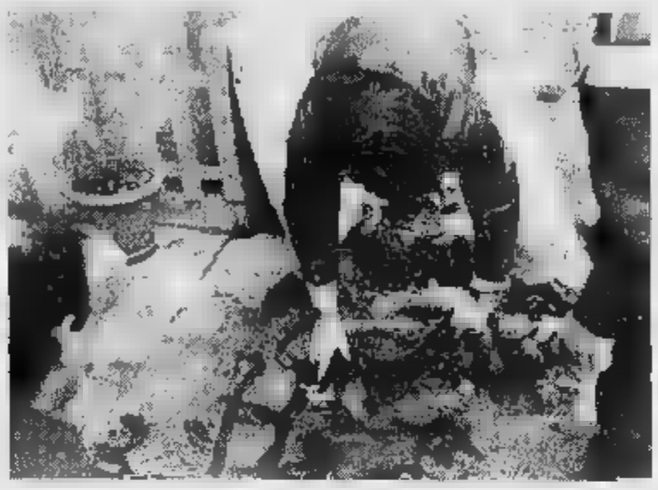

AOSTA. Si salverà Angela Scollica, 54 anni, la donna di Aosta intossicata dal fumo e bruciata dalle fiamme che venerdì pomeriggio hanno distrutto il suo alloggio di via Stévenin. I medici del Cto di Torino non hanno ancora sciolto la prognosi, ma hanno trasferito la pensionata dal reparto di rianimazione dov'era ricoverata.

Angela Scollica uscita dal , ma non può ancora parlare. Aspettano il progressivo miglioramento delle sue condizioni gli agenti della squadra mobile Aosta, che indagano sul rogo di venerdì pomeriggio. Tra le tante ipotesi fatte sulle cause dell'incendio, la più probabile resta quella del mozzicone di sigaretta.

La donna si sarebbe addormentata con la sigaretta accesa e la brace avrebbe incendiato coperte e materasso. «Ma per avere la certezza di questa ricostruzione, dobbiamo interrogare la donna ferita» dice la polizia.

Gli agenti della Scientifica hanno scattato foto all'interno dell'alloggio di via Stévenin, controllando minuziosamente abiti, coperte e tappeti ammassati dai vigili fuoco dinnanzi l'ingresso dell'alloggio, durante l'intervento dell'altro ieri per spegnere le fiamme. Un tappeto, probabilmente quello vicino al letto della donna, era bruciato dal centro. Segno che forse il mozzicone di sigaretta è caduto proprio lì, causando l'incendio.

La donna sola in . E' separata molti anni e vive con un figlio, che quando è divampato l'incendio fuori per lavoro. Angela Scollica si è stata sul letto. In cucina c'era il gatto della donna, che non è riuscito a sfuggire alle fiamme. La pensionata, quando si è accorta dell'incendio, ha cercato di scappare verso la finestra.

Sarebbe stata una facile di fuga, perchè l'alloggio è al piano terra. Ma il fumo ha intossicato e tramortito Angela Scollica. La telefonata di un bimbo e l'intervento dei vigili del fuoco l'ha salvata dalla morte.

[s. ser.]

IL TEMPO IN PIEMONTE E VALLE D'AOSTA

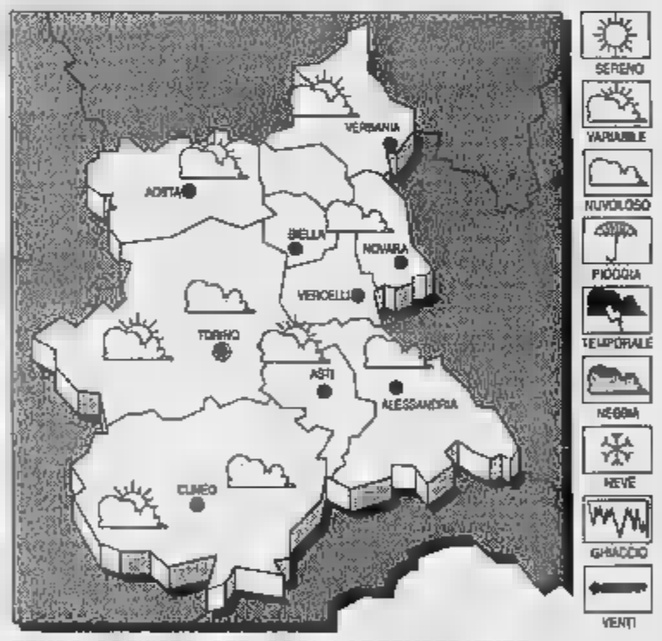

TEMPO PREVISTO PER OGGI. Condizioni di variabilità alternanza di schiarite e di annuvolamenti. Foschie sulle planure.
TEMPERATURE Stazionaria.
VENTI. Deboli variabili.
DEL TEMPO. Condizioni di spiccata variabilità, annuvolamenti associati a isolate precipitazioni.

LE TEMPERATURE
IERI AOSTA
Max: 15; min: 5; media: 9
Max: 25; min: 15; media:
PIEMONTE
Torino 16,7; Alessandria 15; Asti 13; Cuneo 16; Novara 16; Vercelli 16.

Arnad, è accaduto ieri. L'autista trasportava i giornali per le rivendite valdostane

«Corriere» si schianta sulla statale

Michele Giuseppe Sardino, 58 anni, di Ivrea, è ricoverato in gravi condizioni all'ospedale eporediese
Il furgone è stato sventrato dall'urto contro le rocce. Sull'incidente indagano i carabinieri di Verrès

ARNAD. Trasportava i giornali destinati alle rivendite valdo. Michele Giuseppe Sardino, 58 anni, di Ivrea, ha perso il controllo del suo autocarro, che si è schiantato contro una parete di roccia della statale 26. Ora il «corriere» è ricoverato in gravi condizioni all'ospedale eporediese. L'uomo è in prognosi riservata, per la frattura del bacino e per traumi in tutto il corpo. Il suo furgone è sta sventrato dall'urto, violentissimo, contro la roccia al confine tra i Comuni Arnad e Hône, ieri mattina.

L'incidente è accaduto sulla statale 26, nella serie di curve pericolose che attraversano la campagna della Bassa Valle. Le cause sono ancora incerte, stanno indagando i carabinieri della stazione di Verrès. Michele Sardino potrebbe stato tradito da guasto meccanico al furgone «Peugeot», oppure rimasto vittima di un «colpo di sonno». Alle 6,30 di ieri, sull'autocarro cassonato di sua proprietà, Sardino stava viaggiando verso Arnad, proveniente da Pont-Saint-Martin. I «corrieri» che trasportano i quotidiani hanno sempre i minuti contati. Appena i giornali escono dalle rotative, i furgoni partono per la distribuzione. La consegna di ieri della «Stampa» stata conclusa nel pomeriggio, un altro furgone. I carabinieri hanno piantonato a lungo l'autocarro distrutto, per evitare lo «sciacalleggio».

Il furgone del «corriere» distrutto nell'urto contro le rocce sulla statale

Ieri mattina Michele Sardino aveva da poco superato l'incrocio della statale con il ponte nuovo di Hône, sulla Dora Baltea. Il furgone «Peugeot» viaggiava verso altre rivendite, altri negozi. Ma in una curva, lo schianto. L'autocarro è finito sulla destra la carreggiata, un urto violentissimo che ha fatto finire furgone in centro strada, distrutto. Sul posto sono subito arrivate pattuglie dei carabinieri di Verrès e Châtillon e l'ambulanza Usl.

L'autista di Ivrea è stato trasportato d'urgenza all'ospedale eporediese. Sottoposto a cure intensive, le sue condizioni sono in leggero miglioramento, non è in pericolo di vita. Il furgone potrebbe essere finito sulla destra per un guasto, per un «colpo di sonno» di Sardino oppure per un disperato tentativo dell'autista di evitare qualche auto proveniente, in fase di sorpasso, dalla corsia opposta.

[s. ser.]

IL CASO

UN ABBRACCIO ATTESO MEZZO SECOLO

Peter Vial (secondo da sinistra) la sorella Jacqueline (al centro) e alcuni dei loro familiari

Roland Vial è morto ieri alla stazione di Lione da dove avrebbe dovuto raggiungere Blavy di Nus

Ucciso dall'emozione di ritrovare la famiglia

La sorella lo aveva cercato per anni, erano separati dal 1950

NUS. La gioia di riabbracciare la sorella dopo 46 anni, lo ha stroncato mentre, ieri, alla stazione di Lione, proveniente da Bordeaux, stava per salire sul treno che lo avrebbe portato in Italia. Un infarto la negato Roland Vial, 48 anni, la felicità di rincontrare la sorella Jacqueline che non vedeva dal 1950, anno della separazione dai loro genitori e del suo affidamento ad un orfanatrofio di Parigi. Avrebbe dotuto essere una Pasqua indimenticabile; sarà invece giornata triste, anche l'abbraccio, unirà Jacqueline all'altro fratello ritrovato, Peter, Blavy di Nus dove la donna risiede la famiglia. Un incontro possibile dalla tenacia di Jacqueline Vial non si è mai rassegnata all'idea di non rivedere più i suoi familiari, dopo quella lontana separazione. Li ha cercati con forza, sempre sorretta dalla convinzione che, un giorno, avrebbe potuto riabbracciarli.

«Roland non ha all'emozione - dice Jacqueline Vial -. Da 15 giorni mi telefonava di continuo. E ora non mi rimane che ricordarlo in foto».

«Avevo tre anni - ricorda la donna - quando i miei genitori si sono separati. Io sono andata vivere con i nonni paterni, a Parigi, mentre mio fratello Roland, di un anno, è stato accolto in un orfanatrofio, nalla stessa città. Non ci siamo mai più visti». E' il 1950. Jacqueline cresce con la nonna che non le parla mai del fratello, anzi, le nasconde la verità. «Di tanto in tanto - continua - chiedevo notizie di Roland, ma ricevevo risposte negative che non lasciavano spazio ad alcuna ipotesi. Ancora oggi mi d perché la nonna abbia custodito un segreto così importante».

Gli anni passano e Jacqueline, a 16 anni, arriva in Valle d'Aosta dove, nel frattempo, i suoi genitori sono tornati a vi insieme, hanno avuto altri bambini, Peter, Walter e Cristina, e si sono di nuovo separati.

La disgregazione, della famiglia a questo punto, è totale. La madre, Anna, nativa di Francoforte, ritorna in Germania, dimenticandosi della figlia. Muore nel 1969. Jacqualine Vial ignora di avere altri tre fratelli che, saprà soltanto oggi, la cercano, ma non h indizi per ritrovarla; la nonna, poi, si guarda bene dal metterla al corrente di questa notizia. Una serie di menzogne allontanano il sogno rivedere Roland. «Il pensiero - dice Jacqueline - era sempre per lui. Dove sarà? Con chi? Si ricorderà di me? Forse, mi starà cercando. Mi dicevo». Un pensiero che la accompagna per decenni. La felicità della sua vita matrimoniale, allietata da due figli, sarebbe più grande riuscisse mettersi in contatto con il fratello.

Il luglio di quest'anno muore suo padre, Alfredo, a Parigi. Jacqueline, avvertita della scomparsa, si reca in casa del genitore dove scopre una lettera della madre, datata 1958, nella quale trova l' cercato per . Franforte e Parigi diventano i punti di riferimento sicuri per cercare i suoi familiari. Jacqueline va in questura ad Aosta e racconta la storia. «I carabinieri di Nus - dice - hanno incoraggiata lasciandomi la speranza che, fossero stati vivi in qualunque parte del mondo, avrebbero trovato i miei fratelli. L'impegno delle forze dell'ordine, in contatto con l'Interpol, ha avverato il mio sogno dopo soli 2 mesi. Non ho parole per ringraziarle. Walter e Cristina oggi non potranno essere con noi per motivi di lavoro, ma mi hanno mandato un bellissimo mazzo di fiori. Ci incontreremo presto e nessuno potrà più dividerci».

Sandra Lucchini

Donnas, rischi frane nel borgo

Aumentano le preoccupazioni dopo la caduta di sassi e sterpi in fiamme

di Stefano Sergi A PAGINA 45

Negozi aperti nelle feste

Panetterie aperte mezza giornata solo oggi. Le farmacie di turno

D A PAGINA 44

25 anni fa l'Italia al Polo Nord

La spedizione partì il 2 aprile
Tra gli alpinisti, tre valdostani

di Beatrice Mosca A PAGINA 45

Servizi in funzione e orari per Pasqua e Pasquetta

Oggi pane «doppio» domani negozi chiusi

AOSTA. Oggi e domani, per i due giorni di festa di Pasqua e Pasquetta, i negozi modificano la tabella oraria, approfittando in parte della facoltà indicata dall'Associazione commercianti di tenere aperto l'esercizio nei periodi festivi, considerato il maggiore afflusso di villeggianti.

Oggi, le panetterie osserveranno l'orario di apertura per mezza giornata, dalle 7,30 alle 13 e venderanno pane «doppio». Le rivendite di altri generi alimentari resteranno, invece, chiuse. I bar hanno la possibilità di tenere aperto anche il giorno di riposo settimanale cade di domenica. Anche i fioristi terranno aperto mezza giornata. La consistenza presenza di turisti incentiva, come ogni anno, l'apertura tutto il giorno, di negozi, di souvenirs e oggetti voluttuari.

Domani, Lunedì dell'Angelo, i negozi saranno tutti chiusi, ad esclusione di alcuni bar. Queste le farmacie di turno: distretto 1 Morgex; distretto 2 e 3 Villeneuve e Cogne (entro 15 minuti dalla chiamata); distretto 4 Valpelline (entro 15 minuti dalla chiamata); distretto 5 Mocca, via Torino, Aosta; distretto 6 Nus (entro 15 minuti dalla chiamata); distretto 7 Antey Saint-André; distretto 8/9 Châtillon; distretto 10 Brusson; distretto 11/12/13 Donnas e distretto 14 Issime.

I distributori di benzina in servizio a Pasquetta sono i seguenti. Ad Aosta: Agip via Piccolo San Bernardo, Fina corso Battaglione, IP via Carrel, Agip via Paravera; IP corso Saint-Martin de Corléans, Fina via Parigi, Agip corso Ivrea (Moretto).

A Nus, è in servizio la stazione IP, a Pont-Saint-Martin l'Agip in via Chanoux, a Quart la Monteshell, a Saint-Pierre l'Agip sulla Statale 26, a Saint-Vincent l'IP, a Verrès la Fina a l'Erg, a Aymavilles l'IP, a Charvensod l'Agip, a Châtillon l'Esso, a Fenis la Fina, a Gressan la Tecnopila, a Hône l'IP, Infine, a Sarre l'Esso.

Oggi la Chiesa celebra la Pasqua con funzioni officiate dal vescovo, in Cattedrale ad Aosta, alle 9,30 e alle 18. Gli orari delle messe sono immutati nella giornata di domani. **[a. l.]**

Una farmacia di Aosta. Domani saranno undici quelle aperte per turno in tutta la Valle

AL CINEMA

Sei le proposte cinematografiche della «Pasquetta» in Valle. Ad Aosta il Giacosa ha in cartellone: «Condannato a morte» (orario 18, 20,10, 22,30), mentre il Corso propone «Toy story» (orario 16, 18, 20, 22,30).

Due i film domani al **Monte Bianco** di Courmayeur: alle 17 «Babe» e alle 21,30 «Facile preda». «Babe» è in calendario domani anche all'Ipr di Saint-Vincent per «Voglia di cinema» (orario: 17, 18,30, 20).

Al «**Des Guides**» di Cervinia domani «Broken Arrow» (orario 18, 20, 22), mentre il «**Sant'Anna**» di Champoluc propone «Toy story» (orario 16, 18, 20). **[sa. b.]**

Il Comune, dopo le critiche dei commercianti, prepara un progetto

Piazza Narbonne, un «salotto»

Al centro sarà costruita una struttura con ufficio informazioni, ristoro e sala per mostre
Ci saranno giochi per i bambini e «teatro tenda» per spettacoli turistici e culturali

AOSTA. Renato Favre, assessore al Turismo del Comune, raccoglie le critiche degli operatori commerciali di piazza Narbonne, e ammette che a quattro passi dal cuore della città uno spazio come piazza Narbonne non può essere lasciato nelle condizioni attuali». Tutto, comunque, è ancora allo stato di progetto. L'amministrazione comunale conferma «la propria volontà di riqualificare e valorizzare piazza Narbonne». Nel bilancio «sono stanziati, per finanziare e progettare la realizzazione dei relativi interventi, 2 miliardi e 200 milioni previsti dalla legge regionale per Aosta capoluogo». Su come fare in piazza Narbonne, solo qualche indicazione dagli uffici tecnici. «C'è il parcheggio sotterraneo da risanare per mantenere gli 80 posti auto». Sulla piazza «il progetto che dovrebbe concretizzarsi - dicono in municipio - prevede la costruzione di una struttura leggera, su uno o due piani, in grado di servire da "accueil" per chi arriva in città, e quindi con uffici per informazioni, una sala di ristoro ed anche uno spazio espositivo. Una struttura con tanto vetro, bella da vedere e capace di inserirsi nel panorama della piazza».

A parte questo intervento, che per la dimensione non avrà sicuramente tempi brevissimi, l'amministrazione ha l'intenzione di intervenire in piazza Narbonne «per arredare lo spazio creando angoli simili a quello in piazza Chanoux, con fioriere e panchine per sottolineare l'aspetto pedonale della piazza». E ancora: «Intendiamo sistemare qualche gioco per bambini, che abbiamo già individuato, tipo un grosso elefante ed un altrettanto grande lombrico, con percorsi facili».

In attesa di concretizzare tutto questo, il Comune «migliorerà l'illuminazione della piazza. Nei mesi estivi la piazza, secondo quanto è nei progetti degli assessori al Turismo (Favre) ed alla Pubblica Istruzione (Indrio), diventerà un polo di attrazione culturale. «Abbiamo intenzione di sistemare nell'area un "teatro tenda" - dice Favre -. In questi mesi abbiamo girato, anche a Parigi, per contattare personaggi capaci di fare spettacoli di ogni tipo, in un mix tra il turistico ed il culturale».

Alessandro Camera

Il Comune sta preparando un progetto per riqualificare piazza Narbonne

PRIMO PIANO

Una città senz'acqua

E' un po' come una malattia, meglio, una mania, quel vizio di guardare sempre all'estero o, comunque, alla proverbiale «erba del vicino». Ma sarà proprio questa sorta di sindrome a colpire il cittadino aostano ogni qualvolta varca i confini regionali per recarsi in altre città e a fargli esclamare: «Ma Aosta è potenzialmente più bella, perché quando torno la trovo più brutta delle altre città?».

Non è certo un giudizio assoluto. Città più brutte se ne trovano ovunque, per l'altra massima che ricorda: «Al peggio non c'è mai fine». Tuttavia il paragone del capoluogo regionale valdostano con altre aree urbane fa sempre venir rabbia. A partire dai servizi pubblici, per finire alle piazze così spoglie, così tristi, così poco piazze.

L'ormai accertata dimostrata sovranità della polvere evoca il passato delle fontanelle, dei ruscelli dei «rû» che attraversavano la città. E anche gli allora moderni camion con i «baffi» d'acqua che inaffiavano lì vicino. Nel bloc notes delle «doléances» c'è posto per i murales o per i «trompe l'oeil» che potrebbero dare luce e colore ai muri ciechi, oppure per l'assenza dell'acqua in una regione regina dei ghiacciai. Ce n'è poca nei rubinetti, ma non ce n'è neppure una goccia nelle vie o nelle piazze. L'unica fontana cittadina risale all'amministrazione dolchiana e oggi accoglie gelidi tubi d'acciaio.

Sarebbe un'omissione più che colpevole ricordare che la città ha avuto un sussulto di orgoglio e alla fine ha deciso di darsi una ripulita: le vie Sant'Anselmo e Porta Pretoria sono un esempio. Via De Tillier è un po' in ritardo, ma sta recuperando il tempo perduto. Palazzi ripuliti, perfino ridisegnati. Ci sarebbe da discutere sui gusti, ma l'importante è che la città sposi un'idea di pulizia.

Ma le piazze proprio non vanno bene. No, alcune sono state abbandonate dalle auto (per i giusti divieti) tuttavia sono più grige di prima. Il verde è soltanto una brutta fantasia chiusa in vasoni e le fontane fanno parte di un sogno lontano.

[e. mar.]

NOTIZIE DALLA VALLE

Nuovo direttore per la sede Inps di Aosta

Ignazio Cascio è il nuovo direttore della sede regionale Inps di Aosta. Dallo scorso anno al funzionario era stata affidata la responsabilità della «reggenza» della sede. In Valle dal 1975, Cascio aveva anche ricoperto incarichi dirigenziali nel disciolto Inam.

Liscio e discoteca per i coscritti

Dopo le serate «dance» animate da Alessandro Mensa e Stefano Piana, proseguono oggi e domani i festeggiamenti dei coscritti del 1978 di Hône. Nel padiglione stasera si balla il liscio con Ricky Show, domani sera sarà la discoteca mobile «Planet music».

Serata walser per Caveri e Dondeynaz

«Pasquetta» comizio per i candidati della lista «Vallée d'Aoste». Luciano Caveri, candidato alla Camera e Guido Dondeynaz, al Senato, saranno domani alle 20,30 a Villa Margherita di Gressoney-Saint-Jean per una serata walser.

Corso di francese per insegnanti

Il Centro educazione adulti, in collaborazione con le organizzazioni sindacali, organizza un corso di francese, per gli aspiranti insegnanti iscritti ai sindacati confederali. Gli interessati al corso, che si svolgerà dal 22 aprile al 3 giugno, possono rivolgersi al Centro, in corso Battaglione, entro il 12 aprile. La quota di iscrizione è di 100 mila lire.

Sospese le elezioni dei Consigli scolastici

Sono state sospese le elezioni, previste per il 28 e 29 aprile, per il rinnovo dei Consigli scolastici distrettuali e provinciali. L'entrata in vigore del decreto legge 118 del 12 marzo ha previsto la proroga degli organi collegiali fino al 31 dicembre.

Dopo una chiusura di quindici giorni ordinata dal sindaco

Riapre la piscina coperta

La decisione «con effetto immediato» è stata presa ieri dal primo cittadino
La Regione si è impegnata a fare i lavori indicati dall'ufficiale sanitario

AOSTA. Da oggi riapre la piscina coperta di Aosta, chiusa il 7 marzo dopo un'ispezione di carabinieri del Nas e dell'ufficiale sanitario. Il provvedimento era stato preso dal sindaco Pier Luigi Thiébat dopo aver letto il verbale: infiltrazioni d'acqua dal tetto, piastrelle rovinate, muffa sui muri, bocchettoni d'aerazione pieni di polvere.

Ieri, il sindaco ha firmato l'ordinanza di «riapertura con effetto immediato». Una sola condizione: l'invito al «competente organo tecnico dell'Usl a porre in essere i necessari controlli e che le scadenze siano rispettate». L'allusione è ai lavori che l'a Regione dovrà fare per mantenere aperta la struttura: dalla piastrellatura, alla sistemazione del tetto, alla sostituzione dei lucernari.

«Abbiamo già avviato i lavori - spiega l'architetto Ercole Balliana, capo della infrastrutture ricreativo-sportive della Regione -. Abbiamo impermeabilizzato la copertura piana e tolto una guarnizione rovinata, imbiancato muri e soffitti. Entro la fine dell'estate, riusciremo anche a completare la piastrellatura bagni e spogliatoi». «Prendiamo atto della tempestività con cui la Regione ha eseguito gli interventi di propria competenza, nonché l'impegno espresso per un programma di migliorie» scrive Guido Gabotto, presidente della società che da ottobre gestisce l'impianto regionale. **[c. l.]**

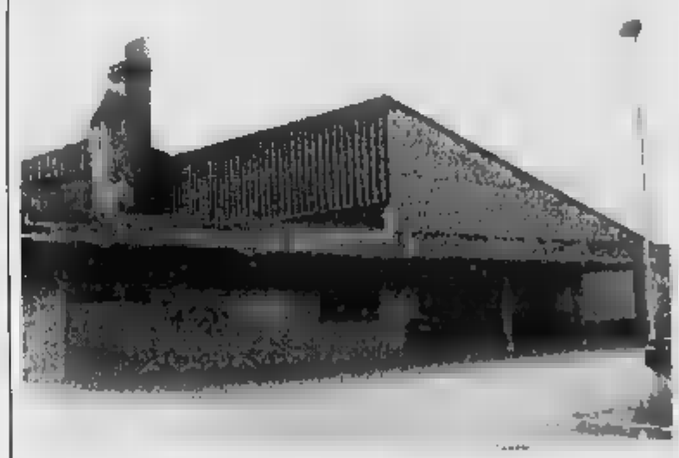

La piscina coperta di Aosta sarà riaperta oggi, dopo una chiusura di 15 giorni

Tivù e minori

Una petizione con 900 firme in Valle

AOSTA. In Valle d'Aosta sono state raccolte 900 firme per la campagna nazionale sul rapporto tra la televisione e i minori. La petizione in Valle d'Aosta è curata dalla sede regionale dell'Arci e dalla Consulta per le attività culturali del Comune di Aosta.

L'iniziativa, che in Italia è stata sottoscritta da alcune centinaia migliaia di persone, è volta a coinvolgere direttamente i cittadini nella definizione di una televisione più adeguata alle varie fasce d'età dei minori, con un corretto rapporto con la pubblicità e privilegiando la presenza di contenuti a carattere etico e didattico.

Le firme per la petizione «Tv e minori» verranno raccolte fino al 31 maggio. Gli interessati possono rivolgersi alla sede della Consulta comunale per le attività culturali, in via Xavier de Maistre 9, dal lunedì al venerdì, dalle 8 alle 12 e dalle 14,30 alle 18,45. Gli interessati possono avere informazioni telefonando allo 0165/44262. **[sa. b.]**

IL TACCUINO DELLA REGIONE

LETTERE AL DIREZIONALE

Grazie a chi ha reso il Buthier

Finalmente ce l'hanno fatta. Era ora. Dopo anni e anni di sterili tentativi, finalmente, sono riusciti a cangiare il colore al fondale del torrente Buthier e di qualche suo affluente (vedi Artanavaz). Ce l'hanno proprio messa tutta per raggiungere tale obiettivo. Con caparbia determinazione e costante tenacia hanno lavorato, lottato contro i folli amanti delle acque pulite che frapponevano intralci, depositavano denunce contro i proprietari delle stalle rei secondo loro di gettare il letame nei corsi d'acqua) e denunciavano mancanze degli organi preposti alla tutela delle acque: Forestale, Regione, Consorzio Pesca, eccetera. Nonostante tali impedimenti hanno vinto e tutti lo possono notare, basta prendere l'auto e costeggiare il torrente da Valpelline a valle. Si noterà, allora, come il fondo sia ricoperto da uno spesso e consistente strato d'alghe caratteristico colore marron scuro che fanno bella mostra di sé così come sono: fluttuanti alle leggere correnti del rio. Non vedrete più quel fastidioso accecante biancore caratteristico dei primitivi ghiaieti. Ora tutto s'intona in modo naturale al paesaggio circostante che ne rimane particolarmente valorizzato. Faccio un plauso a tutti coloro che hanno contribuito con abnegazione e costanza al raggiungimento di questo importante risultato e espriamo loro il mio particolare compiacimento accompagnato da un caloroso «grazie di cuore».

Bruno Lugli, Gignod

La urbana intralcia il traffico

Vorrei intervenire anch'io sulla questione degli ingorghi ad Aosta segnalandone un'altra causa. Si tratta del servizio di nettezza urbana. Alle 7,45 ogni giorno in corso St-Martin i camion che svuotano i cassonetti rallentano lo scorrimento delle auto provocando i famigerati ingorghi. Non si potrebbe cambiare l'orario del servizio (inizio alle 5) a partire da questa via? Sarebbe una buona occasione per rispettare i cittadini.

Lettera firmata, Aosta

NUMERI UTILI

UTILI

Vigili Urbani Aosta:
Vigili del fuoco: 115
Protezione civile: 238 222
Ospedale: 3041
Pronto Soccorso: 304.258/304.290
Percorribilità strade: 303.754/35.655
Soccorso alpino 34.983;

AUTOAMBULANZE

Aosta: *Cri* (0165) 551.584/551 586; *Centro Emergenza* 0165/304686
Châtillon: (0166) 61.600
Courmayeur: *Volontari del soccorso* 0165) 846.320
Montjovet: *Volontaires de* (0166) 79.466
Volontari del soccorso (0166) 93.027
Morgex: (0165) 809.880
Donnas: (0125) 807.067
300.243

FARMACIE DI

Ad **Aosta** *(distr. 5)* oggi è di turno, con orario dalle 9 alle 20,00 (a porte aperte) e dalle 22 alle 9 di domani (a porte chiuse) Dettaglache, place Emile Chanoux. Per gli altri Comuni della regione le farmacie osserveranno i turni di notte secondo lo schema sottoindicato.
1: *Courmayeur*, La Thuile (entro 15 minuti dalla chiamata)
2-3: *Villeneuve*, Cogne (entro 15 minuti dalla chiamata)
Distr. 4: Valpelline (entro 15 minuti dalla chiamata)
Distr. 6: *Nus* (entro 15 minuti dalla chiamata)
Distr. 7: *Valtournenche*
Distr. 8-9: *Chambave*
Distr. 10: *Champoluc*
Distr. 11-12-13: *Pont-Saint-Martin*
Distr. 14: *Gressoney-Saint-Jean*

BENZINAI DI TURNO

Domenica 7 aprile 1996
Aosta: Erg, corso Ivrea; Erg, via F. Chabod; Agip, corso 28 febbraio (Mancuso); IP, via Clavalité; Fina, via Ginevra; Esso, viale Partigiani; Fina, tangenziale; Fina, corso Ivrea.
Châtillon: Agip; Fina (Arsene);
Gressan: Fina, **Hône:** Tamoil, **Pollein:** Fina; **Pont-St-Martin:** Agip (via Stazione), Quincinetto Esso; Erg;
St-Vincent: (via Marconi);
Verrès: Agip (via delle Libertà); Esso;
Villeneuve: Esso.

CARABINIERI

(0165) 361221/262260
Courmayeur: (0166) 842226
Châtillon/St-Vincent: (0166) 61360/61357
Donnas: (0125) 807064

POLIZIA DI STATO

Questura: (0165) 29711
(0165)

STATO CIVILE

AOSTA

Nati. Scali; Giulia Trompetto; Lucrezia Adorni.

Morti. Lorenzo Luigi Meynet, 81 anni, pensionato, Saint-Pierre; Giovanni Machet, 85 anni, pensionato, Aosta; Augusto Duguet, 65 anni, pensionato, Chatland-Saint-Victor; Giuseppina Martorano, 78 anni, pensionata, Sarre.

ATTIVITA' CULTURALI

Aosta. Stata decisa dalla giunta regionale la partecipazione dell'assessorato all'Industria, Commercio e Artigianato alla 36ª esposizione di oggetti regalo «Firenze Gift Marche» si svolgerà nella città toscana dal 13 al 16 settembre prossimo; un impegno di spesa di 39 milioni è stato approvato per l'iniziativa.

Aosta. Un parere favorevole è stato dato dalla giunta regionale in merito alla compatibilità ambientale dei progetti relativi ai lavori di ristrutturazione di alcuni tratti delle strade regionali di Avise e 28 di Bionaz e dello svincolo per i villaggi di Vens e di Verlosan, nel Comune di Avise.

Courmayeur. Un impegno di spesa di milioni è stato approvato dalla giunta regionale per valorizzazione di itinerari naturali nelle valli Veny e Ferret, compresi nell'ambito dei progetti pilota «Espace Mont-Blanc» e «Life».

GLI APPUNTAMENTI

GRESSONEY

Concerto in chiesa

L'Apt conclude oggi il programma settimanale di animazione. Nella chiesa parrocchiale di Gressoney-La-Trinité ci sarà il concerto del «Calamus ensemble», quartetto di clarinetti che si esibirà dalle 21,15. Il concerto è organizzato dall'associazione «Amici della musica» e dall'Apt.

AOSTA

Lezioni per insegnanti

Il Centro Educazione Adulti, i sindacati, ha organizzato un corso di francese per aspiranti insegnanti. Iscrizioni entro il 12 aprile al Centro, in corso Battaglione 111 ad Aosta oppure telefonando ai numeri 0165/34973 o 0165/40868. I saranno il lunedì e giovedì dalle 18 alle 20, il 22 aprile al 3 giugno, al costo di 100 mila lire.

[s. ser.]

AOSTA

Corso per animatori

La società Ansed ha organizzato un corso per animatori e direttori dei soggiorni di vacanza e dei centri estivi, ad indirizzi «bambini e adolescenti» e «disabili e anziani». Le lezioni saranno dal 12 aprile al 12 ottobre, poi ci sarà anche un indirizzo per «direttore di soggiorno» tra maggio e giugno. Per ottenere informazioni e per iscriversi telefonare allo 0165/361616.

AVISE

Concorso fotografico

La biblioteca comunale ha organizzato il «Concorso fotografico '96», dedicato a due temi di ricerca: «J'accuse. L'Italia dei cachi» e «Non ti scappa di giocare?». Possono partecipare fotoamatori immagini in bianco e nero formato minimo 18x24 o foto a colori di formato minimo 20x30. Per ogni tema i concorrenti non potranno presentare più di 10 foto, da spedire in busta chiusa entro le ore del giugno alla biblioteca comunale di Avise. Al primo classificato sarà assegnato un premio di mila lire in buoni acquisto di materiale fotografico.

Donnas, gli abitanti della zona si lamentano per i problemi mai risolti

Il borgo minacciato [redacted] sassi

La Regione ha sistemato alcune reti sulla parete rocciosa sopra le case, scarsi i risultati
Le proteste: «Qualcuno deve intervenire, la situazione va avanti da tempo. Non è piacevole»

Il borgo di Donnas, sotto la parete rocciosa che più volte ha «scaricato» decine di sassi sulle case [redacted] zona

DONNAS. C'è un bimbo che, nel vecchio borgo di Donnas, quando [redacted] di casa apre l'ombrello, perchè «così non mi cade roba in testa». L'ingenuità di un bambino riassume però paure [redacted] rabbia degli adulti che abitano nelle ultime case della storica zona di Donnas, a ridosso dell'Arco romano e della «Strada delle Gallie» sulla quale, qualche settimana fa, [redacted] piovuti [redacted] dalla parete di roccia che sovrasta la zona.

L'hanno già detto [redacted] tanti: «E' pericoloso». Quando sono caduti i massi, il sindaco ha vietato il transito sulla strada millenaria. Eppure venerdì è stato sfiorato il disastro. Non con [redacted] pietre, ma con le fiamme. Un incendio [redacted] arrivato a lambire i tetti delle case del borgo. Sce[redacted] d'inferno, con tronchi e rami in fiamme che piovevano sui tetti delle case.

E tutt'intorno, un gran caos di vigili del fuoco, guardie forestali, carabinieri, elicotteri della Protezione civile. Per gli abitanti del borgo, l'incendio è stato [redacted] una goccia che ha fatto traboccare il vaso. «Non cerco polemiche, ma qualcuno dovrebbe intervenire, perchè la situazione va avanti da tempo [redacted] non è piacevole - dice Claudio Anastasi, che vive [redacted] pochi passi dall'Arco millenario -. Abbiamo bambini, cadono sassi sui tetti e venerdì abbiamo rischiato grosso».

La moglie Lorena aggiunge: «Qui dietro c'è un parcheggio per le auto. Facile immaginare i rischi. Per tre volte abbiamo riparato [redacted] nostre spese il tetto di [redacted] danneggiato dai sassi. Hanno messo le reti, [redacted] fino [redacted] certo punto e non dappertutto. I sassi continuano [redacted]dere. Ci mancava soltanto l'incendio dell'altro ieri».

Poteva anche essere previsto, il rogo di venerdì. Una donna, che ha il fienile sotto la parete rocciosa, tre giorni fa aveva già urlato agli operai di un'impresa al lavoro per disboscare la zona. Le fiamme [redacted] state subito spente. Ma i lavori sono continuati, e c'è il dubbio che qualche tizzone appiccato dagli operai per la bonifica non sia stato ben spento, dando origine al rogo. Ora c'è il Corpo forestale valdostano che indaga. Ieri ci [redacted] stati altri sopralluoghi, nella zona.

Le fiamme dovevano servire a bruciare arbusti per poter poi cementificare i massi pericolanti. Ma per eliminare un pericolo, venerdì ne è stato creato un altro. [redacted] la gente della zona comincia a perdere la pazienza. «E' questa la rivalutazione del borgo tanto promessa?» dicono gli abitanti furibondi. La caduta di massi qualche settimana fa «smosse» [redacted] situazione ferma ormai da anni. Furono fatti lavori [redacted] consolidamento, in passato, poi pi[redacted] nulla.

Eppure, il progressivo abbandono dell'area [redacted] monte della parete rocciosa imponeva ulteriori interventi. Ma i sassi sono caduti ancora, sulla strada [redacted] sui tetti delle [redacted]. L'altro ieri anche le fiamme, divampate per la distrazione di qualcuno. [redacted] così, anziché pie[redacted], sono caduti tizzoni ardenti.

[redacted] Sergi

Trovata dai carabinieri di Aosta

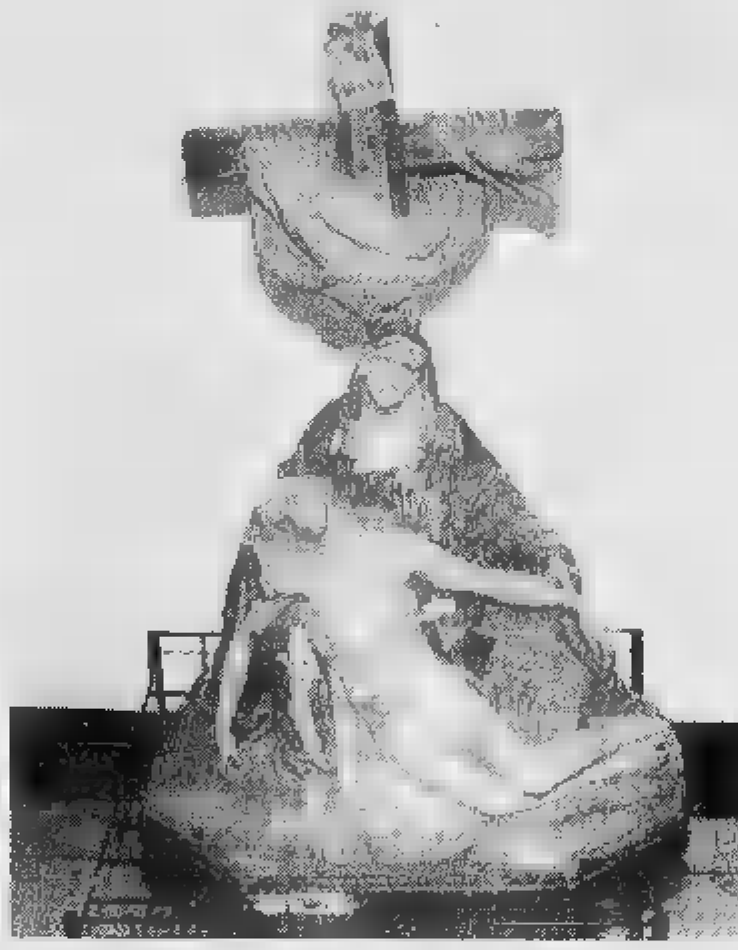
La statuetta di gesso trovata dai carabinieri vicino al cimitero di Aosta

Statuetta [redacted]

AOSTA. Una statuetta di gesso, una Madonna con bambino e la croce di Cristo piantata alle sue spalle: qualcuno l'ha avvolta nel cellophane, infilata [redacted] un sacco nero [redacted] quelli per l'immondizia e lasciata in mezzo alle erbacce, sul lato della stradina che costeggia il cimitero.

Il fagotto è stato trovato una settimana [redacted] dai carabinieri, avvertiti dalla telefonata di un passante. I militari hanno subito controllato se la statuetta (alta poco più di 60 centimetri) fosse stata rubata al cimitero. «I custodi [redacted] hanno escluso, almeno per quanto riguarda le tombe e i loculi esposti al pubblico - spiegano i carabinieri -. Potrebbe essere stata portata via da qualche tomba di famiglia, ma se [redacted] denuncerà il furto...».

Sembra che la statuetta non abbia un gran valore: la vernice scrostata, poi, farebbe pensare che la scultura [redacted] stata conservata in un luogo esposto alle intemperie. «Forse [redacted] cappelletta votiva a qualche angolo di strada» sospettano i carabinieri.

La cura utilizzata per avvolgere la statuetta in due sacchetti di plastica prima di lasciarla sul bordo di una strada e il luogo scelto per abbandonarla hanno favorito un'ipotesi: chi ha voluto sbarazzarsi dell'oggetto [redacted] voleva distruggerlo e nemmeno che potesse rompersi per caso. Forse uno scrupolo, il timore del sacro ha spinto il ladro ad abbandonare l'oggetto vicino al cimitero, dopo essersi assicurato che non potesse essere danneggiato.

Fino a [redacted], [redacted] parroco aveva denunciato furti nelle chiese. «Speriamo che qualcuno riconosca la statuetta vedendo la fotografia sul giornale. Comunque, continueremo i controlli [redacted] città e nei paesi» dicono ancora i carabinieri **[c. l.]**

Questa sera la tradizionale gara tra gli insegnanti del Cervino e quelli di Zermatt

Breuil, si «sfidano» i [redacted]

La competizione quest'anno si svolge sulla pista illuminata del campetto Crétaz. E' prevista la prova di slalom parallelo a eliminazione diretta. La prima manifestazione è stata organizzata nel 1981

CERVINIA. La tradizionale sfida annuale che mette in competizione i maestri di sci di Zermatt e quelli del Cervino è in programma quest'anno sulla pista illuminata del campetto Crétaz. La partenza della gara è in programma per questa sera [redacted] 21.

Una gara di slalom parallelo a eliminazione diretta metterà [redacted] confronto otto maestri elvetici contro otto del Breuil. Si affronteranno anche due maestre [redacted] due maestri di snowboard, rappresentanti le due scuole di sci. La competizione, organiz[redacted] dalla scuola di sci del Cervino, in collaborazione [redacted] l'azienda di promozione turistica [redacted] gli operatori turistici locali, continua una sfida cominciata nel 1981 e che in tredici incontri disputati ha visto prevalere sette volte i maestri di sci del Cervino e sei quelli di Zermatt.

Dal [redacted] si sono affrontate anche le donne, con tre vittorie alle maestre svizzere e una [redacted] quelle [redacted] Cervinia. Si [redacted] gareggiato [redacted] volte a Cervinia e quattro a Zermatt, spesso penalizzata dalla scarsità di neve nel periodo pasquale in cui [redacted] sempre svolta la manifestazione.

I record di vittorie è detenuto da Christian Welschel [redacted] Zermatt [redacted] Corrado Neyroz di Cervinia con tre affermazioni [redacted] testa. Fra le donne mattatrice è Heidi Perren, [redacted] tre vittorie sui quattro confronti disputati, contro l'unica affermazione valdostana di Elisa Bich nel 1993 a Zermatt.

La manifestazione si preannuncia come sempre impressionante, galvanizzata quest'anno dalla promessa dei maestri svizzeri di pareggiare i conti [redacted] i colleghi valdostani, che invece faranno il possibile per incrementare [redacted] leggero vantaggio conquistato negli anni. **[l. c.]**

Una passata edizione della sfida tra maestri di sci del Cervino e quelli di Zermatt

[redacted] **SPORT**

Ieri si è concluso al Puchoz il 1° torneo nazionale Città di Aosta

[redacted] e [redacted] protagoniste alla grande festa [redacted] sport

[redacted]

Un momento della premiazione del primo torneo nazionale Città [redacted] Aosta [redacted] pomeriggio allo stadio «Puchoz» di Aosta

[redacted]

AOSTA. L'assessore allo Sport Renato Favre ha consegnato ai giovanissimi campioni d'Italia dell'Atalanta [redacted] agli allievi dell'Inter il trofeo da vincitori del primo torneo nazionale Città di Aosta-Ville d'Aoste, organizzato [redacted] Comune e dall'Aosta Calcio. Tanto pubblico e, in tribuna, tecnici e osservatori nazionali, il direttore generale dell'Aosta Ferruccio Mazzola, il direttore sportivo Lucio Mongardi e il responsabile [redacted] settore giovanile Rudy Pivot. Nella finale giovanissimi, l'Atalanta [redacted] Rubagotti ha superato per 1 a 0 il Milan mentre nella finale terzo e quarto posto il Parma si [redacted] imposto sull'Aosta per 6 a 0.

Nella finale allievi l'Inter di Graziano Bini ha avuto la meglio sul Parma per 4 a [redacted] (la terza rete è stata [redacted] segno da Fusani) mentre nella finale [redacted] il terzo e quarto posto la Juventus ha sconfitto l'Aosta per 4 a [redacted] (due reti di Montezzine per i rossoneri). Ricordiamo che nelle semifinali della prima giornata tra i giovanissimi l'Atalan[redacted] aveva sconfitto il Parma per 1 a 0 e [redacted] Milan l'Aosta per 7 a 0 [redacted] tra gli allievi l'Inter si era imposto sulla Juventus per 3 [redacted] 2 [redacted] il Parma per 3 a 0 sull'Aosta.

Tra gli arbitri chiamati a dirigere gli incontri è stata chiamata Patrizia Pavia, di Saint-Vincent, la prima donna a dirigere incontri federali in Valle. Nell'Inter hanno brillato Massimiliano Fusani, nonostante sia reduce da un infortunio ed Enzo Sorrenti, ex Aosta. L'Aosta ha mandato [redacted] campo, tra gli allievi, Boi, Prini, Atzori, Colosimo, Dandres, Pollastrelli, Berlier, Fazari, Turato, Danini, Montezine, Mafrica, Fuggetta, Macri, Favre, Moro, Manti, Santangelo, Pierro, allenatore Luciano Rassat: tra i giovanissimi Zoppo, Poli, Parisi, Statti, Botalla, Pitetti, Cortesogno, Grassi, Locci, Cappellari, Melgara, Gagliano, Busso, Sorace, D'Agostino, Degl'Innocenti, Sulis, Sergi, allenatore Carlo Norbiato. **[r. s.]**

[redacted]
VENDE
direttamente a [redacted]
[redacted], garage e posti auto
- ottime rifiniture in [redacted] di [redacted] unità
+ 2 magazzini per depositi.
Per informazioni
tel. 0165/33394 - [redacted]

In via Cerlogne ang. via Festaz
(vicino al Mercato)
c'è
LO SPACCIO DELLO SCAMPOLO
[redacted] SCELTA DI TESSUTI PRIMAVERILI
TESSUTI
[redacted]
Vendita [redacted] peso e a metraggio
con prezzi di assoluta convenienza

LUNEDÌ tuttosoldi
MERCOLEDÌ tuttoscienze
GIOVEDÌ tuttolibri
I supplementi de LA STAMPA
Una settimana ricca di tutto.

ANNIVERSARIO

UN PRIMATO REGALATO ALL'ITALIA

A venticinque anni di distanza, il valdostano Mirko Minuzzo ricorda un'impresa eccezionale

Da sinistra, foto di gruppo al Polo Nord (al centro Guido Monzino) e una slitta della spedizione

«Così conquistammo il Polo Nord»

La spedizione guidata da Guido Monzino dovette superare enormi difficoltà per le condizioni ambientali e i boicottaggi dei componenti stranieri. L'avventura tra i ghiacci durò 70 giorni

CERVINIA. Venticinque anni fa, esattamente nella primavera del 1971, due giovani guide alpine valdostane, Mirko Minuzzo e Rinaldo Carrel, insieme con l'imprenditore e alpinista lombardo Guido Monzino, conquistarono il Polo Nord regalando all'Italia un primato conteso da molti.

L'impresa fu portata a termine in 70 giorni, in condizioni ambientali non sempre favorevoli e situazioni psicologiche particolarmente difficili dovute a molti episodi di boicottaggio di cui furono artefici alcuni componenti della spedizione (la partenza stata ritardata di circa tre settimane per i sabotaggi effettuati dagli eskimo e dagli altri componenti stranieri).

Malgrado i tanti problemi sorti durante la lenta marcia di avvicinamento al Polo, cominciata il 2 aprile, la determinazione di Guido Monzino consentì di portare a termine l'impresa. Il raggiungimento del Polo fu ufficializzato dalle apparecchiature di un aeromobile canadese che, il 19 maggio 1971, stava sorvolando la zona. Dall'equipaggio in volo furono trasmesse ai componenti della spedizione italiana le coordinate che confermavano il raggiungimento del Polo Nord, un «punto ideale» della calotta artica in continuo movimento.

«L'arrivo al Polo fu squallido - ricorda Mirko Minuzzo a venticinque anni di distanza -. Eravamo in mezzo al ghiaccio, senza alcun riferimento, quando fummo sorvolati da un Twinotter canadese che ci dava la radio di bordo ci confermò la riuscita dell'impresa. Ma la spedizione non era finita, c'era ancora da affrontare la marcia di rientro e soltanto, 22 giorni dopo, una volta arrivati all'isola di ghiaccio navigante, una base americana denominata T3, provammo una grande emozione. In quel momento fummo consapevoli che aver raggiunto il Polo non significava soltanto aver vinto una sfida, ma essere riusciti a superare i tanti momenti di tensione venutisi a creare tra noi e gli specialisti danesi che già a pochi giorni dalla partenza da Capo Columbia avevano cercato di boicottare l'impresa fino a metterci contro i portatori eskimesi».

La spedizione aveva richiesto sette mesi di preparazione durante i quali Monzino aveva fatto costruire slitte identiche, nelle misure e nei materiali, a quelle utilizzate 62 anni prima da Peter Peary per raggiungere il Polo (considerata l'epoca la sua impresa non potè essere suffragata da conferme ufficiali).

Il 6 aprile 1971 la partenza da Capo Columbia, un lembo estremo della Groenlandia che va a tuffarsi nel Mar Glaciale Artico, era stata accompagnata da raffiche di vento a 170-180 chilometri orari e temperatura esterna di 50 gradi sotto zero.

Ma l'avventura era ormai cominciata. «Per ripararci dal freddo indossavamo guanti di pelo di cane e "Kamit", stivaloni in pelle di coniglio, che dovevamo costretti a cambiare ogni due o tre ore, perché bastava un velo di umidità per rischiare il congelamento» ricorda ancora Minuzzo.

La spedizione italiana era composta, oltre che da Guido Monzino, Rinaldo Carrel e Mirko Minuzzo, da un cileno (il radiotelegrafista), due danesi (uno radionavigatore, l'altro dentista) e da venti esquimesi il cui capo era Talilanguak Peary, figlio del primo esploratore artico di cui si abbia notizia. Al seguito diciassette slitte trainate da 15-20 cani ciascuna.

L'avanzamento sul ghiaccio dal Polo era di 7-8 chilometri al giorno. «Il pack - continua Minuzzo - non è una distesa piana sulla quale si può procedere per continuia di chilometri. All'improvviso ci si trova davanti a dighe di pressione, veri e propri muri che bisogna risalire per scendere dall'altra parte. Spesso passaggi difficili ci hanno costretti a scaricare le slitte, per renderle più leggere».

E il dramma si è consumato più volte, quando il ghiaccio ha ceduto sotto il peso di una delle slitte facendo finire in acqua l'intera muta. «Su dieci cani caduti in acqua, ogni volta uno e due morivano. Non c'era, infatti, sistema di asciugarli o massaggiarli» dice Minuzzo.

Le avversità naturali non furono l'ostacolo maggiore. «Ogni giorno, per tutta la durata della spedizione, Monzino dovette tener testa all'atteggiamento ostile dei componenti stranieri che fecero di tutto per far fallire l'impresa, fornendo indicazioni sbagliate, simulando guasti alle apparecchiature, fino a metterci contro gli eschimesi che durante la marcia di avvicinamento al Polo ci abbandonarono sul pack, portandosi via le slitte con i viveri. Uno di loro che tentò di opporsi fu ucciso dai suoi compagni. Soltanto al nostro rientro fummo messi al corrente di quanto accaduto e scoprimmo che il poveretto era stato abbandonato, nudo, sul pack, dopo che gli erano stati uccisi i cani e bruciata la slitta» racconta ancora Mirko Minuzzo.

Dopo una settimana gli eschimesi tornarono da Monzino e compagni dichiarandosi disposti a proseguire il viaggio. Ma i rapporti tra italiani e componenti stranieri della spedizione continuarono ad essere tesi. «Abbiamo sempre viaggiato armati, dormivamo con le pistole cariche temendo continuamente una rivolta. Avevamo anche abbandonato l'alcool per evitare che gli eschimesi scoprissero che avevamo delle casse di vodka. Durante il viaggio per dimostrarci come cattivi - aggiunge Minuzzo - prendevano talvolta uno dei cani per spaccargli tutti i denti. Volevano farci capire che erano capaci di colpire qualcosa che per loro rappresentava una ricchezza, sarebbero stati capaci di qualunque cosa».

E a venticinque anni di distanza Mirko Minuzzo ricorda «quell'impresa bellissima, ma anche grande amarezza».

Il ritorno dal Polo Nord, già raggiunto attraverso difficoltà indescrivibili anche per la conformazione del ghiaccio, perché la stagione era avanzata, fu reso ancor più rischioso dall'apertura improvvisa di canali d'acqua gelidi. «Fu un'incredibile risultato poter raggiungere senza perdite umane, 22 giorni dopo, la base americana il cui personale, all'andata, ci aveva lasciati fuori dalla porta a 50 gradi sotto zero. Al ritorno l'accoglienza fu, invece, calorosa e brindammo a Champagne. Ci fummo poi recuperati da un C130 canadese che ci portò a Ottawa. La nostra avventura era finita».

Così conclude Mirko Minuzzo che di quell'impresa ha un cimelio eccezionale: «Monzino mi chiese cosa avrei desiderato come "premio" per la conquista del Polo. Gli dissi "la mia slitta" e lui dopo un paio di mesi me la fece recapitare a casa, a Cervinia».

Beatrice

Undici esposizioni da Pont a Courmayeur

Viaggio nell'arte locale ed europea

AOSTA. Dalla grafica di Joan Miro alle opere dell'artista-artigiano valdostano Giovanni Thoux, passando attraverso la pittura del francese Philippe Artias. Sono numerose e «variegate» le proposte espositive presenti in Valle d'Aosta nel periodo pasquale. La maggior parte di queste sono organizzate dai servizi culturali dell'assessorato regionale alla Pubblica Istruzione.

Il viaggio attraverso queste proposte culturali parte dalla Bassa Valle. La sala polivalente del palazzetto dello sport di **Pont-Saint-Martin** ospita la mostra di Giovanni Thoux dal titolo «Leggende valdostane scavate nel legno»: su grandi pannelli di legno l'artista valdostano ha rappresentato, attraverso la scultura, leggende e racconti della Valle. L'esposizione si concluderà il 14 aprile. Orario: tutti i giorni dalle 9,30 alle 12,30 e dalle 14,30 alle 18,30.

Da Pont-Saint-Martin a **Gressoney-Saint-Jean**, dove il Castello Savoia ospita un'esposizione fotografica dedicata alla quarta edizione del concorso fotografico sul tema: «Intorno all'acqua». In mostra 40 immagini. L'esposizione, organizzata dall'Apt, chiude oggi.

Due le mostre aperte in questi giorni a **Cervinia**. Fino al 14 aprile, alle scuole elementari si può visitare l'esposizione di grafica dal titolo «10 anni di manifesti», mentre la sala dell'hôtel Planet-Ecx ospita fino al 14 aprile una collettiva di «Autentici falsi d'arte», che riunisce falsi di Renoir, Manet, Monet, Matisse, Cézanne, Van Gogh, Guaguin e di pittori italiani tra '600 e '700.

Sono invece quattro i «suggerimenti» culturali del capoluogo regionale, proposti dall'assessorato alla Pubblica Istruzione. Alla Torre del Lebbroso di **Aosta** è allestita fino al 15 aprile la mostra di grafica dedicata all'opera di Joan Mirò. Una raccolta di litografie denominata da Mirò «Ubu aux Baléares», ispirata a «Ubu roi», personaggio antiborghese creato dallo scrittore francese Alfred Jarry, precursore del surrealismo. Orario: tutti i giorni dalle 9,30 alle 12 e dalle 14 alle 18,30. Al Centro Saint-Bénin si può visitare, fino al 21 aprile, la personale del pittore francese Philippe Artias. Sotto il titolo «Peintures récentes» sono raggruppate, tra acquerelli e oli, circa 40 opere.

E' invece l'artigianato valdostano ad essere protagonista nell'esposizione «Les rosaces de l'art populaire valdôtain», che si conclude domani alla Tour Fromage. La quarta proposta espositiva del capoluogo regionale è quella ospitata dalla chiesa di San Lorenzo, aperta fino al 30 aprile: in mostra i «Costumi valdostani» dello scultore Thoux.

Il viaggio tra le esposizioni si conclude a **Courmayeur**. Ai piedi del Bianco tre suggestioni culturali. Il Museo delle guide ospita fino al 30 aprile la mostra fotografica «Incanto del Giappone», mentre alla Maison fleur si possono ammirare (fino al 10 aprile) i mobili antichi riuniti nella mostra «Héritage alpin». E mobili, in questo caso «d'autore», anche alla galleria «Vip dei giardini», che nel fine settimana fino al 21 aprile (orario 11-13 e 16-20), apre con le creazioni di arredamento firmate da Carlo Bugatti, artista milanese tra fine Ottocento e inizi Novecento.

(sa. b.)

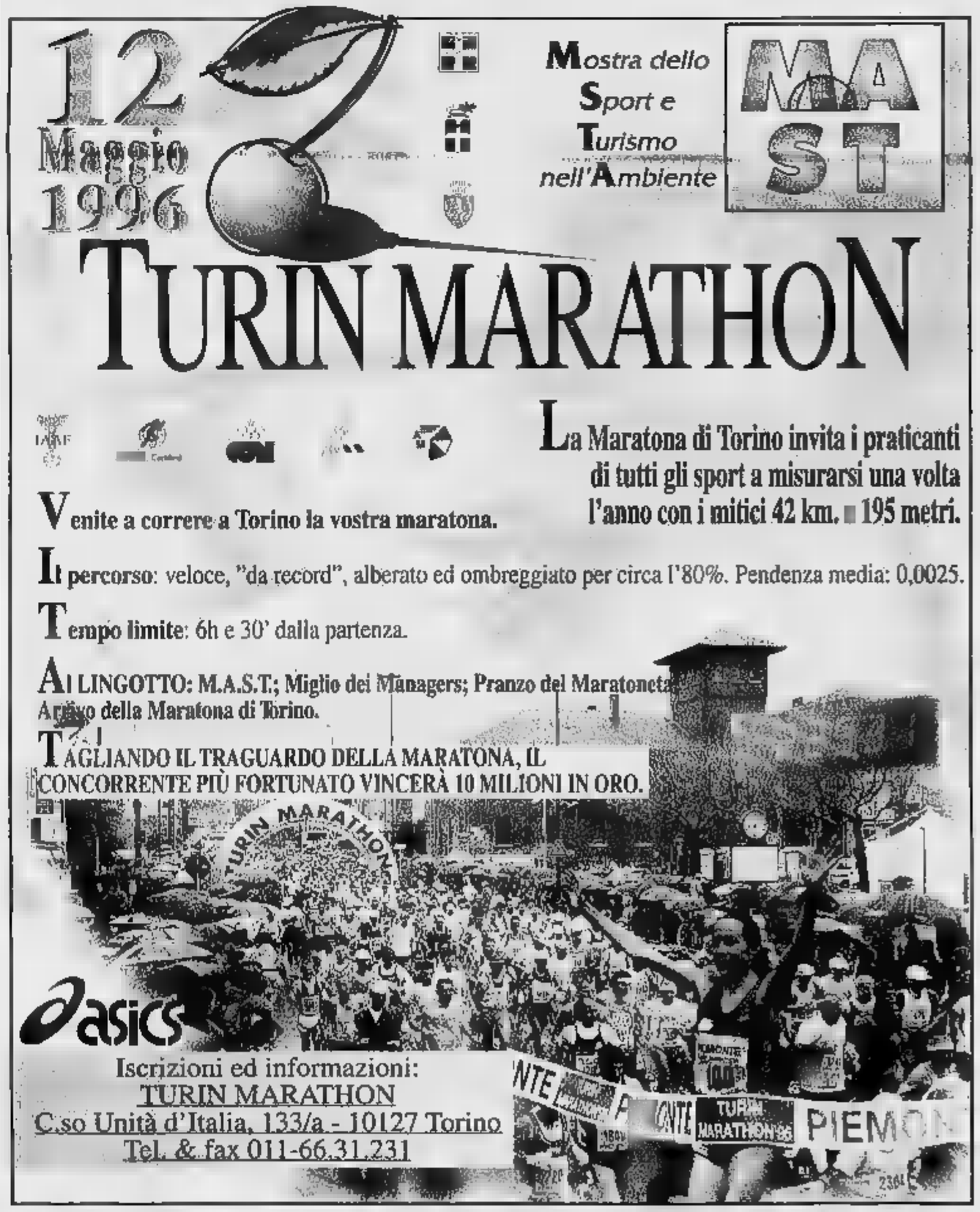

L'Associazione Valdostana Industriali ricerca il

DIRETTORE

DELL'ASSOCIAZIONE (Rif. AV)

Desideriamo entrare in contatto con persone che abbiano maturato una qualificata ed ampia esperienza manageriale nell'ambito di Associazioni di categoria o di Gruppi Industriali.
Alla persona sarà affidato il coordinamento delle attività istituzionali dell'Associazione, cui aderiscono aziende facenti parte di tutti i settori merceologici presenti nella Valle, lo sviluppo dell'Associazione e l'attività di relazione con Enti ed Istituzioni Locali; dovrà inoltre curare i rapporti con gli uffici nazionali della Confindustria.
Il candidato ideale è un laureato, cui sono richieste importanti doti di dinamismo, notevole equilibrio e riservatezza, leadership e capacità di gestire i rapporti dell'Associazione con la realtà esterna.
La conoscenza delle lingue Francese e Inglese costituirà requisito preferenziale.
La sede di lavoro è Aosta.
L'importanza della posizione è tale da soddisfare candidature particolarmente qualificate.
La ricerca è coperta dalla massima riservatezza e nessun nominativo verrà comunicato senza il preventivo assenso degli interessati.
Le persone interessate sono pregate di inviare un curriculum vitae manoscritto citando sulla busta e sulla lettera il rif. AV a:

SIRTEXSOA Consulenza di Direzione formazione, organizzazione Corso Einaudi, 55 - 10129 TORINO

LA STAMPA & PUBLIKOMPASS
PUBBLICITA' CHE VALE

Ivrea, buche nell'asfalto e pericoli per gli automobilisti

«Strada come una groviera»

E la gente di Torre Balfredo insorge

Ivrea e le sue ferite. [illegible] solo quelle sociali (disoccupazione in prima linea), economiche (le casse comunali ridotte all'osso) e «sotterranee» (si pensi alla situazione [illegible] acquedotto e fognature). Le ferite più evidenti, oggi, sono sotto gli occhi [illegible] tutti e riguardano le strade cittadine. Telefonate e lettere di protesta non si contano più: a vigili urbani, ufficio tecnico, fino ai «piani alti» del palazzo municipale.

«Troppe vie - lamentano gli sporadiesi e gli automobilisti che transitano per Ivrea -, grandi o piccole, sono ridotte a piste per fuoristrada. [illegible] sono vere e proprie buche, solchi nell'asfalto profondi anche diversi centimetri». Quasi inutili i rari «interventi tampone», destinati a durare pochi giorni. «Se almeno si coprissero definitivamente i buchi - insorgono automobilisti e motociclisti - non rischieremmo, ogni volta, [illegible] spaccare ruote o ammortizzatori».

Il problema interessa soprattutto la periferia: via Miniere, via Aosta e via Torino in modo particolare. Ma la situazione peggiore è, senza dubbio, quella della provinciale che attraversa la frazione Torre Balfredo, del tutto devastata anche per l'intenso transito di mezzi pesanti. «Di recente - spiega Giuseppe Cappuccio, che vive a pochi passi dalla provinciale - abbiamo incontrato gli amministratori comunali. Ci hanno garantito che è questione di mesi, [illegible] a vedere. Ma oltre a risistemare [illegible] strada, si dovranno trovare soluzioni anche per moderare [illegible] velocità delle auto nell'abitato».

Del problema-strade, ormai, si parla in quasi tutte le sedute del Consiglio comunale. «I lavori a Torre Balfredo - ricorda Fiorella Viano, di Uniti per la Comunità - [illegible] nei programmi elettorali di tutti i candidati alla carica di sindaco, [illegible] oggi [illegible] questione sembra dimenticata. Più [illegible] una volta abbiamo sollecitato il Comune, senza però ottenere risposte concrete».

Pieralberto Dalla Pietra, assessore ai servizi tecnici, assicura che il problema [illegible] è finito in un cassetto. «C'è [illegible] progetto globale per 710 milioni - ha spiegato nell'ultimo Consiglio, rispondendo all'ennesima interrogazione di An - per la sistemazione di strade e marciapiedi. I lavori inizieranno a giorni, per concludersi [illegible] ottobre». Torre Balfredo è in cima alle priorità, «ma [illegible] al momento che anche l'Enel ha in cantiere un intervento, tra maggio e luglio, cercheremo [illegible] sincronizzarci».

Mauro Revello

Gli amministratori promettono l'inizio dei lavori fra pochi giorni

[illegible] la «variante» ancora bloccata; l'assessore ai servizi tecnici di Ivrea **Pieralberto Dalla Pietra**; sotto il sindaco [illegible] Azeglio, [illegible] **Coda**

VIABILITÀ E BUROCRAZIA

Azeglio, variante sempre «vietata»

Gli oltre mille abitanti di Azeglio, e [illegible] loro centinaia di automobilisti e camionisti, guardano ogni giorno alla periferia del paese, dove i campi sono tagliati da una striscia d'asfalto lunga circa un chilometro. La loro speranza, ormai da un anno a questa parte, è sempre la stessa: vedere gli operai della Provincia al lavoro per terminare la sospirata circonvallazione: quel tratto di strada, cioè, che unirà la provinciale per Albiano a quella per Piverone, per liberare il centro abitato da un traffico insostenibile. E la loro speranza, ogni giorno, viene regolarmente delusa. Da mesi non viene più dato un colpo di piccone per finire la strada. La situazione dei lavori è, apparentemente senza un motivo plausibile, la stessa della scorsa primavera, quando mancavano soltanto più le opere considerate secondarie: la segnaletica (verticale e orizzontale), l'illuminazione, [illegible] «tappetino» di usura sopra la pavimentazione, gli accessi [illegible] per i terreni agricoli.

Il sindaco, Pio Coda, non sa più a chi rivolgersi. Da un cassetto della [illegible] tira fuori un fascicolo alto una spanna. Mostra i progetti, [illegible] anche [illegible] lettere: «Le vede queste? Ci sono [illegible] sollecitazioni dei cittadini, che ricevo io, e ci sono quelle che io ho mandato alla Provincia. Senza ottenere risposte». L'ultima è del 16 marzo scorso. In poche righe si sottolinea come i lavori siano sospesi da [illegible] anno, e questo potrebbe tradursi [illegible] disinteresse, negligenza e spreco di denaro pubblico. «Almeno ci dicessero perché è tutto bloccato - insiste [illegible] primo cittadino -. Invece, niente; come parlare al vento». In paese le proteste aumentano [illegible] giorno in giorno. «Quella strada - si dice - non è uno sfizio, [illegible] una necessità. Ad Azeglio c'è una grossa azienda, un mulino, [illegible] deposito [illegible] latte, ci passano quelli che escono dall'autostrada al casello di Albiano: devono transitare tutti nel centro abitato, in tratti dove due macchine insieme [illegible] riescono a passare». Allo stato attuale dei lavori, inoltre, ci sono gravi problemi per i proprietari dei fondi: «La strada - spiegano - è rialzata rispetto ai terreni, e questo crea notevoli difficoltà per l'accesso con i macchinari». Eppure l'estate scorsa i lavori, iniziati nel gennaio '94, sembravano [illegible] in dirittura d'arrivo (dopo che erano stati involontariamente rallentati dalla magistratura di Ivrea, con l'arresto di diversi funzionari della Provincia per l'inchiesta sul Ponte Ribes).

A luglio l'allora assessore alla viabilità Franco Campia era stato chiaro: «Ancora due settimane, e la strada sarà agibile - aveva dichiarato -, ma a causa delle ferie estive l'apertura slitterà certamente a settembre». Quasi dieci mesi dopo, ad Azeglio c'è chi la butta sull'ironico: «Settembre, sì. [illegible] chissà di quale anno».

[m. rev.]

Incidente alla periferia di Mercenasco

Auto contro pullman Giovane in fin di vita

Il ferito, di Caluso, è ora ricoverato al Cto
Grave anche il cugino che viaggiava con lui

Un giovane ricoverato in coma all'ospedale Cto di Torino [illegible] un altro grave a Ivrea sono il drammatico bilancio di [illegible] incidente successo la notte scorsa alla periferia di Mercenasco, nella curva all'uscita dal paese, [illegible] già tristemente nota per altre sciagure.

Francesco Uzzo, 21 anni, residente a Caluso in viale Europa 46 l'altra notte, poco dopo le 4, tornava a casa alla guida della [illegible] Fiat Uno. All'uscita da una curva si è scontrato frontalmente con un autobus di linea della Sadem. Uno schianto a velocità sostenuta che avrebbe potuto avere conseguenze ancora più gravi. Francesco Uzzo, [illegible] dai volontari della Croce Rossa è apparso subito gravissimo. Ricoverato in pronto soccorso a Ivrea è stato immediatamente sottoposto ad una serie di esami. Le sue condizioni sono, però, peggiorate con il passare delle ore tanto che si è reso necessario il trasferimento al Centro traumatologico di Torino. I medici per il [illegible] non si sbilanciano: «Per sapere se ce la farà bisogna attendere almeno 24 ore. Ha subito una brutta lesione alla base frontale: ogni previsione sarebbe azzardata».

Ferito, seppur in modo meno grave, anche il passeggero della Uno, Danilo Uzzo, [illegible] anni, residente in [illegible] Caluso [illegible] frazione Rodallo. Cugino del conducente, militare di leva in libera uscita, ha riportato numerose ferite e fratture che però non destano particolare preoccupazione. I medici di Ivrea lo hanno giudicato guaribile in una quarantina di giorni.

Illeso l'autista del bus, Antonio Geraci, 27 anni [illegible] Torino. Ai carabinieri del nucleo radiomobile di Ivrea ha raccontato di essersi trovato davanti l'auto all'improvviso. «Ho frenato - ha detto - e mi sono spostato tutto sulla destra. Ma è stata questione di attimi e [illegible] sono proprio riuscito ad evitarli». Le curve della circonvallazione di Mercenasco [illegible] sono già tristemente note per la loro pericolosità. L'ultima sciagura risale a fine dicembre: allora perse la vita una pensionata.

La disastrosa grandinata dell'agosto '95

Erbaluce, in arrivo rimborsi per i danni

Una gradita sorpresa, nell'uovo di Pasqua degli agricoltori del Calusiese: [illegible] i rimborsi per i danni arrecati alle viti e al mais dalla violenta grandinata dello scorso 17 agosto. Lo ha stabilito un decreto legge governativo, recentemente approvato, che modifica la precedente normativa [illegible] condo la quale non venivano elargiti i contributi per [illegible] produzione agricola non assicurata. «Da [illegible] - spiega il sindaco calusiasse, Mauro Chianale - il prodotto non assicurato raggiunge quasi il 70 per cento del totale. Per fortuna è stata riconosciuta l'eccezionalità dell'evento calamitoso: la grandinata ha danneggiato non solo l'uva, ma anche le viti che per alcuni [illegible] non saranno in grado di produrre. Va dato atto ai parlamentari della zona di aver seguito con molta cura la vicenda. Ora, però, gli agricoltori che hanno avuto danneggiato almeno il 35 per [illegible] della produzione lorda totale, devono affrettarsi a presentare [illegible] richieste di risarcimento: hanno tempo fino al [illegible] aprile». Oltre a Caluso, sono sette i Comuni canavesani [illegible] tati dal decreto come territori calamitati: Candia, Caravino, Mazzè, Montanaro, Strambino, Vestignè e Vische. I moduli per la presentazione della domanda possono essere richiesti ai rispettivi Municipi (a Caluso ci si può rivolgere all'Ufficio Protocollo, dal lunedì al venerdì, dalle 10 alle 12).

IN BREVE

FARMACIE

Aperte oggi (Pasqua) e domani (Pasquetta)

Oggi in Canavese sono di turno le seguenti farmacie: Gaida (Ivrea, corso Cavour 44), Sandei (Borgomasino, via Borgo d'Ale 3), Passera (Caluso, via Roma 2), Lerda (Rivarolo, via Ivrea 5). Sabato (Pont, via Roscio 3) e Baudino (San Benigno, via Re Umberto 14). Domani, Pasquetta, sono aperte per turno: Lanza (Ivrea, [illegible] Nigra 7), Puleio (Bollengo, via Cavour 6), San Solutore (Romano, via Marconi 6), Valperga Canavese (Valperga, via Mazzini 32) e Rivelli (Bosconero, via Nigra).

IVREA

Anche i Quadri Olivetti al seminario sull'Europa

I Quadri Olivetti hanno aderito al [illegible] «Quadri e rappresentanza: i Quadri italiani nella prospettiva europea», organizzato dal Cuq il 13 aprile a Torino. Ai lavori parteciperà [illegible] direttore delle relazioni aziendali del Gruppo, Giorgio Arona.

[illegible]

Studenti della «Panetti» [illegible] i primi a Matelica

Ancora un riconoscimento nazionale per gli studenti della scuola media Panetti di Strambino. Una quarantina di allievi si è aggiudicata [illegible] primo premio della terza edizione de «La musica nelle scuole», concorso organizzato a Matelica, in provincia di Macerata. Gli studenti, seguiti dai docenti Maria Del Prete e Danilo Vaira, si sono cimentati nella rappresentazione del recital musicale «Jesus Christ Superstar».

[illegible]

Centro per alcolisti apre il lunedì sera

Il Cat (Club alcolisti in trattamento) ha aperto una sede anche a Caluso, al primo piano del Centro Aperto, che si occupa della pre[illegible] e del recupero degli alcolisti. Il servizio è in funzione tutti i lunedì, dalle 19,30 alle 22,30.

IVREA

Aveva preso a pugni gli agenti di polizia

Si era ribellato sferrando pugni e calci agli Agenti del commissariato che, il 26 giugno scorso (durante le indagini sull'omicidio di Nadia Carlino), lo avevano fermato a Ivrea mentre chiedeva la carità nonostante fosse soggetto ad un provvedimento di espulsione dall'Italia. Paul Alfred Mitchell, 40 anni, di origini neozelandesi, dovrà comparire il [illegible] maggio davanti al Pretore, per rispondere di mendicità e resistenza a pubblico ufficiale.

DOVE & QUANDO

[illegible] Una Pasquetta diversa al campo sportivo comunale di Regione Ghiare a Quincinetto dove, domani, si sfidano in un simpatico torneo le «vecchie glorie» della locale squadra [illegible] calcio. I «Nerostellati» (così chiamati per il colore delle maglie) si raduneranno alle 13,30; l'inizio delle gare è previsto per le 14,30, si proseguirà per tutto il pomeriggio.

SERATA DANZANTE. Alle 21, nel padiglione di piazza Minetto della frazione Casale di Mazzè, balli per tutti i gusti con il gruppo dei «Grigi per forza»; l'ingresso è libero. Domani la tradizionale merenda al Giarat, nei boschi sulle rive della Dora: appuntamento alle 10,30 alla Cappella Mondino. Le iniziative sono organizzate dalla Pro loco di Mazzè.

[illegible] POMERIGGIO. Pomeriggio di giochi, per grandi e bambini, sulla piazza della chiesa della Santissima Annunziata a Favria; alle 21, nel padiglione, [illegible] balla con l'orchestra spettacolo di Tonia Todisco. Altra serata danzante, a Pasquetta, con il gruppo «I borghesi», con l'elezione della Miss e del Mister del borgo. Il gruppo ricreativo dell'Annunziata [illegible] l'organizzazione.

[illegible] AL FEMMINILE. Spazio alle donne, questa sera, alla taverna «La [illegible] del ghigno» [illegible] via Vittorio Veneto 2 a Caluso. Alle [illegible] le torinesi Claudia Penoni, Manuela Tamietti e Laura Righi, in arte «Trepperdue», presentano lo spettacolo «Donne dai piedi grossi». [illegible] biglietto costa 8 mila lire. E' possibile prenotare allo 011/983.15.80.

[illegible] S[illegible]. Sono ancora aperte le iscrizioni alla cena di solidarietà organizzata dal gruppo Amizade per sabato 13 all'oratorio San Giacomo di Rivarolo. Il ricavato servirà per la realizzazione di un asilo per i bambini di strada di Hanoi, in Vietnam. Durante la serata la compagnia teatrale Codices [illegible] Villareggia porterà in scena «Il malato immaginario» [illegible] Molière. Prenotazioni ai numeri 0124/34.271, 25.265 e 011/988.94.43.

[illegible] DEL CAI. La sezione di Forno Canavese del Club Alpino Italiano organizza, per domenica 14, [illegible] trekking in Francia, «Sui sentieri della Costa Azzurra». Il tragitto, che [illegible] snoda da Cap Martin a Roquebrune, nei pressi di Mentone, non presenta particolari difficoltà ed è adatto anche a persone poco allenate. Partenza in pullman alle 5 del mattino dal piazzale Satti. Il costo della gita è di 30 mila lire. Per informazioni e iscrizioni telefonare allo 0124/31.106 o 72.21.

[illegible]. Sono aperte le iscrizioni al 1° Meeting sci-alpinistico del Gran Paradiso in programma [illegible] 2 al 4 maggio a Ceresole Reale. Organizza la Scuola di sci-alpinismo [illegible] valli del Canavese, [illegible] il patrocinio dell'Associazione «Amici del Gran Paradiso». Informazioni telefonando allo (012[illegible]) 62.91.01.

STORIA DEL PLOTONE [illegible]. E' il titolo del libro autobiografico di un partigiano della VI GL, Adelfo Dovis (Fefo), che sarà presentato sabato prossimo, ore 11, nella biblioteca di Rivarolo. Verranno anche proposte alcune mostre su alcuni avvenimenti della guerra partigiana in Canavese.

SPORT [illegible]

Calcio - Eccellenza

L'Ivrea pareggia dopo [illegible] sciupato un rigore al [illegible]

Nella giornata [illegible] pareggi l'Ivrea sciupa l'occasione più grande per scavalcare il Verbania e portarsi ad un solo punto dall'Oleggio. E' il 92', il difensore del Cerano Sandrin tocca la palla con [illegible] braccio in piena area di rigore e l'arbitro indica il dischetto. Un'occasione clamorosa: dagli 11 metri s'incarica di calciare il bomber Pisasale. Rincorsa, tiro, fuori. «Imperdonabile - sbotta il mister Giuseppe Brucato - nel calcio, però, ci sta anche questo». Prima del rigore gli arancioni avevano colpito due pali con Mulazzi e Gambino. «Non dobbiamo mollare - continua Brucato - [illegible] squadra è in un ottimo momento, [illegible] fiducioso».

Al vertici della classifica [illegible] Eccellenza tutto è rimasto invariato e fra sette giorni l'undici sporadiese giocherà le [illegible] contro il Verbania che ieri ha ottenuto [illegible] pareggio contro lo Sangiustese. I rossoblù guidati da Gianni Frara non si sono limitati a difendere il risultato [illegible] hanno creato anche azioni pericolose cercando i tre punti. Ha diviso la posta anche la Rivarolese [illegible] [illegible] Juve Domo, compagine ultima in graduatoria che [illegible] cresciuta notevolmente in questo scorcio di fine campionato. Dopo il vantaggio di Arnetoli i granata [illegible] stati raggiunti a 3' dalla fine [illegible] Sesto. L'unica sconfitta per le canavesane l'ha rimediata il Castellamonte opposto [illegible] Sunese. I gol per la squadra novarese sono stati [illegible] si a segno da Giavarra alla mezz'ora del primo tempo e da Musolino [illegible] un quarto d'ora dalla fine. Un'autorete di Mastrogiacomo, a tempo scaduto, il punto della bandiera dei gialloblù. **[g. gia.]**

CENTRO DIMAGRIMENTO
ELIANA MONTI
Sei assicurata sulla tua linea? Da noi puoi!!
PERDITA DEI CENTIMETRI assicurata [illegible]
GARANZIA SCRITTA

subito i primi 5 trattamenti gratuiti
I Centri Dimagrimento ELIANA MONTI di Ivrea e Cirié ti offrono l'opportunità di conoscere:
- strutture efficienti e moderne
- programmi dimagranti personalizzati e localizzati
- eliminazione dei tuoi centimetri e dei tuoi chili in eccesso
- metodo articolato in tre fasi complete
- programmi rilassanti e antistress
Potrai usufruire di un esame gratuito con il computer B.I.A. 101IF per stabilire la localizzazione e la quantità esatta di grasso, cellulite e acqua del tuo corpo.
Modalità e condizioni di garanzia sono visionabili presso le nostre sedi.
APERTI DA LUNEDÌ A VENERDÌ ORARIO CONTINUATO 10.00/20.00
IVREA - CORSO RE UMBERTO I - TEL. 0125 45332
CIRIÈ - VIA ROMA, 17 - TEL. 011 9211097

TAVERNA VERDE
★ ★ ★
HOTEL RISTORANTE
Pasqua speciale in riva al lago

LIDO [illegible] ANZA&CO lago di Viverone
Per prenotazioni Tel. 0125-687965

L'ABBONAMENTO.
il migliore amico di chi legge La Stampa.
LA STAMPA

Le Guide Musumeci: come conoscere di più spendendo di meno.

SOUVENIR
[illegible] d'Aosta - Vallée d'Aoste - Aosta Valley
88 pagg. **L. 9.800**

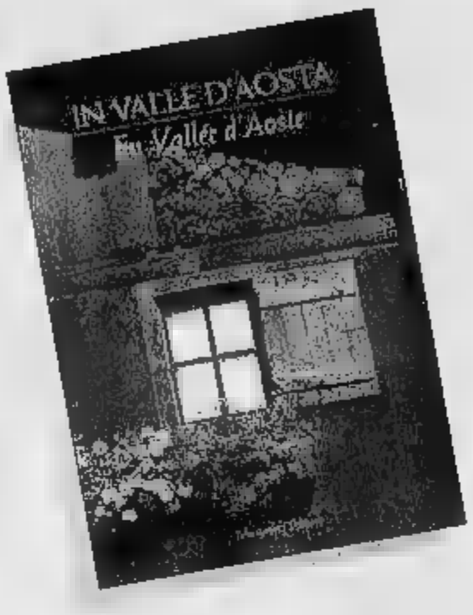

IN VALLE [illegible] - [illegible] VALLEE D'AOSTE
di Pietro Giglio e Mauro Raffini
112 pagg. **L. 59.000**

[illegible] - I [illegible] DEL [illegible]
Valbeni
804 pagg. **L. 40.000**

[illegible] E LA SUA [illegible]
La Traccia
96 pagg. **L. 19.500**

LA CITTA' [illegible] [illegible]
di J.-G. Rivolin
152 pagg. **L. 24.000**

VALLE [illegible] GASTRONOMICA
di S. Bovo - E. Sangiuliani - G. Vola
120 pagg. **L. 22.000**

[illegible] IN [illegible] D'AOSTA
di S. De Franceschi e S. Conte
144 pagg. **L. 24.000**

VALLE D'AOSTA
[illegible] [illegible] [illegible] FENIS
di A. Zanotto
128 pagg. **L. 24.000**

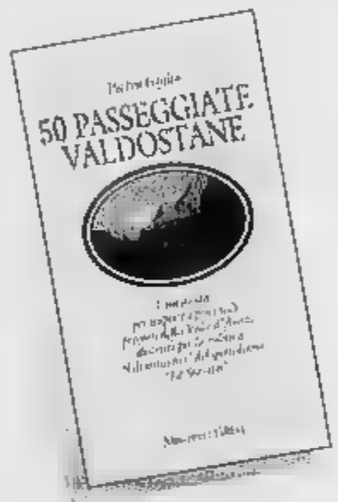

[illegible] [illegible]
di P. Giglio
122 pagg. **L. 21.000**

IL GIARDINO [illegible]
di L. Poggio - (P.N.G.P.)
192 pagg. **L. 19.500**

LE CITTA' DEL VINO
di E. Archimede
(A.N. Città del Vino)
160 pagg. **L. 21.000**

[illegible] SCELTE
[illegible] D'AOSTA
di M. Minoggio
144 pagg. **L. 28.000**

[illegible] E [illegible]
IN VALLE D'AOSTA
di C. Zappelli
aggiornata da P. Giglio
168 pagg. **L. 25.000**

SCIALPINISMO
IN VALLE D'AOSTA
di P. Giglio
e E. Noussan
166 pagg. **L. 32.000**

[illegible] D'AOSTA
SCI DI FONDO
di Pietro e Matteo Giglio
132 pagg. **L. 26.000**

[illegible] D'AOSTA
IN MOUNTAIN BIKE
di Pietro e Matteo Giglio
144 pagg. **L. 25.000**

LA PESCA
IN VALLE D'AOSTA
di M. Arcaro
144 pagg. **L. 28.000**

IL PARCO NAZIONALE
[illegible] GRAN [illegible]
81 Escursioni scelte
di L. Fachin
180 pagg. **L. 28.000**

Con Paolo Bonfanti e la sua band

Rock and blues allo «Sweet»

AOSTA. E' uno dei più importanti rappresentanti della scena rock-blues italiana ad esibirsi domani allo «Sweet rock café» di Aosta. Le serate «live» del locale di via Piccolo San Bernardo ospitano il concerto del chitarrista Paolo Bonfanti e della sua blues band.

Bonfanti è considerato uno dei «grandi» del rock and blues italiano. Con un bagaglio di studi classici di teoria musicale, armonia, contrappunto, pianoforte e percussioni, ha cominciato a suonare la chitarra nel 1975. E dal 1985 [illegible] ha fatto parte dei uno dei gruppi più importanti del mondo rock-blues italiano, i «Big fat mama», con i quali ha inciso tre lp. Con la band [illegible] suonato nei principali locali italiani e nelle manifestazioni musicali più quotate: da «Milano blues festival» con Johnny Winter a «Rock targato Italia», trasmessa da Italia 1. Numerose le collaborazioni con artisti italiani e stranieri del calibro di Fabio Treves, Johnny Mars e Eddie C. Campbell.

Negli ultimi anni ha inoltre formato il gruppo dei «Downtown», con musicisti considerati «leggende viventi del British blues», [illegible] il sassofonista Dick Heckstall-Smith, il batterista Micky Waller e il bassista Bob Brunning.

Di recente la formazione di [illegible] gruppo, con il quale ha anche accompagnato nella tournée americana il cantautore statunitense Dirk Hamilton. Ed è proprio con questa band che Bonfanti si esibisce domani sera allo «Sweet rock». Accanto a lui Massimo Berri, alla chitarra e voce, e Andrea Costanzo, alla batteria.

Il chitarrista Paolo Bonfanti

Per gli appassionati di blues il «concerto di Pasquetta» dello Sweet è sicuramente un appuntamento da non perdere.

E dallo scorsa settimana il lunedì sera non è più l'unico appuntamento di musica dal vivo offerto dal locale aostano. La «live» è ora di scena anche il giovedì, con la «Sweet rock band», composta da Lalla Francia, Moreno Ferrara e Jonny Pozzi, due vocalist e un musicista dal curriculum ricco e articolato. [sa. b.]

Da Gran Bretagna, Canada e Usa nuovi film in cassetta

Home video, 4 novità

«Piccoli omicidi fra amici» di Danny Boyle, «Hard Boiled» di John Woo, «Léolo» di Jean-Claude Lauzon, «Strapped» di Forrest Whitaker

Gran Bretagna, Canada, Stati Uniti: da questi tre paesi provengono quattro interessanti inediti in home-video.

«Piccoli omicidi fra amici» (Gb, 1994, 92' - Meduse) di Danny Boyle, [illegible] Kerry Fox, Christopher Eccleston e Ewan McGregor. Premio per l'interpretazione collettiva al «Noir in Festival '94», è un giallo «da camera», ricco di virtuosismi tecnici, di humour nero e di risvolti agghiaccianti. Ne [illegible] protagonisti tre amici, che si dividono un appartamento e [illegible] un quarto inquilino per contenere i costi. Non lo vogliono né goffo, né brutto, né povero, [illegible] come loro, giovane, ricco, affascinante. Dopo molti aspiranti, arriva uno strano individuo che, possedendo tutti i requisiti, [illegible] accettato. Qualche tempo dopo però egli viene ritrovato morto per overdose. E la [illegible] più clamorosa è che sotto il letto c'è [illegible] valigia zeppa di banconote di grosso taglio. Una fortuna che scatenerà una lotta dimentica di qualsiasi forma di rispetto e umanità.

Un fotogramma del film «Piccoli omicidi fra amici» (Gb, 1994, 92') di Danny Boyle ora disponibile in home video

«Hard Boiled» (Usa, 1992, 128' - Skorpion) di John Woo, [illegible] Chow Yun-Fat, Tony Leung, Teresa Mo. E' la storia di un poliziotto che riesce a infiltrarsi in una banda di trafficanti d'armi, scoprendo un vero e proprio arsenale di ordigni micidiali. Ventunesima fatica del celebre regista di Hong Kong, trasferitosi dal '90 negli Usa, il film è [illegible] «action-movie» ostremo, che unisce alla violenza spettacolare degli eventi una velocità delle riprese e delle acrobazie atletiche di grosso spessore. In tale contesto la storia finisce per avere un'importanza minore [illegible] forma [illegible] messa in scena.

«Léolo» (Canada/Francia, 1992, 103' - Deltavideo) di Jean-Claude Lauzon, con Maxime Collin, Ginette Reno, Julien Guiomar e Pierre Bourgault. Secondo lungometraggio del cineasta «québécois» (dopo «Un zoo, la nuit»), è stato presentato a Cannes 1992. E' il ritratto, grottesco e provocatorio, di una famiglia oppressiva, cui cerca di sfuggire il ragazzino protagonista, alle prese con ossessioni intime e trasgressioni ferocemente ostentate.

«Strapped» (Usa, 1993, 90' - Fox) di Forrest Whitaker, con Bokeem Woodbine, Kia Joy Goodwin. Esordio alla regia del noto attore afroamericano che qui racconta il triste destino di Diquan, un giovane nero che tenta di affrancarsi da un passato di spacciatore attraverso un lavoro onesto. Però è difficile campare fra le pressioni contrapposte della polizia e dei criminali di quartiere. Così a Diquan per sopravvivere non resta che scegliere il carcere. Un film amaro, asciutto e antiretorico, che è valso a Whitaker il Gran Premio del Festival di Toronto 1994.

Luciano Barisone

STASERA AL CINEMA

AOSTA
Corso
Tel. (0165) [illegible]
Ore 15/18/20/22.30
Lire [illegible]
Toy Story
di J. Lasseter, animazioni di P. Docter, R. Quade, A. Brannon (Usa '95) — Le avventure di Woody, cowboy giocattolo preferito dal piccolo Andy, e di Buzz, supereroe spaziale che smania per sostituirlo. N. V. 1h 32'

Giacosa
Tel. (0165) 262.220
Ore: 18; 20,10; 22,30
L. 12.000
Condannato a morte - Dead [illegible] walking
di T. Robbins, con S. Sarandon, S. Penn, R. Prosky (Usa '95) — Una suora si avvicina a [illegible] pluriomicida condannato [illegible] pena capitale, [illegible] alla ricerca del suo passato, si prende a cuore la sua sorte. N. V. 2h 10' **Drammatico**

SAINT-VINCENT
Auditorium Ipr
Tel. (0166) 512.675
Prev. ven.-sab. 15/17
Ore: 20. Lire [illegible]
OGGI [illegible]

COURMAYEUR
Monte Bianco
Tel. (0165) 841.208
Ore 17; 20; 22
Lire 12.000
Toy Story
di J. Lasseter, animazioni di P. Docter, R. Quade, A. Brannon [illegible] '95) - Le avventure di Woody, cowboy giocattolo pre[illegible] dal piccolo Andy, e di [illegible] che [illegible] smania [illegible] sostituirlo. N. V. 1h 32' **Animazione**

[illegible]
Guides
[illegible] 949.473
Lire 13.000
Babe, maialino coraggioso. Ore 17
Casinò. Ore 20

CHAMPOLUC
Sant'Anna
Tel. (0125) 307.453
Ore 20; 22
L. 10.000
Sabrina
di S. Pollack, con J. Ormond, H. Ford, G. Kinnear (Usa '95) — Remake del celebre film del 1954 di Wilder, nam della figlia dell'autista di una facoltosa famiglia amato e corteggiato da due [illegible]apoli di casa. N. V. 2h 07' **Commedia**

CINEMA NEL CANAVESE

IVREA
Boaro
Tel. (0125) 641.480
Ore: 18; 20,10; 22,30
Lire 12.000
Condannato a morte - [illegible] man walking
di T. Robbins, con S. Sarandon, S. Penn, R. Prosky (Usa '95) — Una [illegible] si avvicina a un pluriomicida condannato alla [illegible] capitale, va [illegible] [illegible] passato, [illegible] prende a cuore la sua sorte. N. V. 2h 10

Politeama
Tel. (0125) 641.571
Ore: 16; 17.30; 19; 20.30
22,10. L. 10/7/5000
Toy Story
di J. Lasseter, [illegible] di P. Docter, R. Quade, A. Brannon (Usa '95) – Le avventure di Woody, cowboy giocattolo preferito dal piccolo Andy, e di Buzz, supereroe spaziale che smania per sostituirlo. N. V. 1h 32'

Abcinema
Tel. (0125) 425.084
Ore: 16; 18; 20; 22,15
Lire 9000
Io ballo [illegible] sola
B. Bertolucci, con L. Tyler, J. Irons, S. Cusak (Ita./Ingl./Fra. '96) — Una giovane americana [illegible] cerca del primo amore irrompe in una villa [illegible] per le vacanze: tutti gli ospiti ne rimangono affascinati o turbati. N. V. 2h **Comm.**

per la pubblicità su
LA STAMPA

10126 TORINO
C.so Massimo d'Azeglio 60 Tel. 011/65.211

11100 AOSTA
FI.MU. srl Agente Publikompass spa
Loc. Amérique - Quart Tel. 0165/765.019-765.628

13100 VERCELLI
SALODINI srl Agente Publikompass spa
Via Duchessa Jolanda 20 Tel. 0161/250.754-62.592

13051 BIELLA
SALODINI srl Agente Publikompass spa
Viale Roma 5 Tel. 015/84.91.212 r.a.

PK publikompass

Cinema, musica e un documentario oggi sulle televisioni francofone

Incontro con Sting, su France 2

Il mistero del piccolo Daryl nel pomeriggio di Tsr

«*Daryl*» (Usa, 1985, 95'), un film di Simon Wincer, con Barret Oliver e Mary Beth Hurt, è in programma [illegible] pomeriggio di **Télé Suisse Romande**, alle 15,15. Ne è protagonista un ragazzino [illegible] memoria, raccolto sulla strada e adottato da una coppia [illegible] figli. Piano piano Daryl si adatta alla sua nuova vita. E nulla arriva a turbarla, eccetto il fatto che egli sembra [illegible] superdotato in tutti gli ambiti che affronta. E' [illegible] mistero che ha a che vedere con la parte nascosta della sua vita.

Alle 18,35 la rete svizzera prosegue [illegible] «*La 7e merveille du monde, le ph[illegible] d'Alexandrie*», un eccezionale documentario girato da Andrew Snell e Thierry Ragobert nel corso degli scavi archeologici sottomarini che hanno riportato alla luce i resti del leggendario faro di Alessandria d'Egitto.

In serata, alle 20,50, **France** 2 presenta «*Rive droite, rive gauche*» (Francia, 1984, 105'), un film di Philippe Labro, con Gérard Depardieu, Nathalie Baye, Carole Bouquet e Bernard Fresson. E' [illegible] storia che si svolge sulle due rive della Senna parigina. Alla «rive droite» appartiene Paul Sénanques, un brillante avvocato, il cui principale cliente è [illegible] imprenditore compromesso in loschi affari. Sulla «rive gauche» vive, invece, Sacha Vernakis, giovane divorziata che si occupa di pubbliche relazioni. Dal loro incontro [illegible] un comune bisogno di cambiare vita. Cosa che avverrà quando Paul denuncerà gli affari sporchi del suo cliente, conquistando così il cuore di Sacha.

Il cantante Sting, alle 22,45 su France 2

Alle 22,45, per «*Taratata*», **France** propone un incontro con il cantante Sting, in occasione della pubblicazione del [illegible] ultimo album.

Alle 22,50 altra musica [illegible] **Télé Suisse Romande**. «*Viva*» propone, infatti, un documentario sul canto gregoriano, una forma d'arte e di devozione che ha rischiato seriamente di scomparire. [l. b.]

GIORNO E NOTTE

Musica [illegible] caffè «Nazionale»

Il caffè «Nazionale» [illegible] piazza Chanoux ospita questa sera musica dal vivo. Nel locale si esibirà al pianoforte il maestro Frank, che animerà la [illegible] con musica dagli Anni Sessanta agli Anni Novanta.

COURMAYEUR

Uova e dance all'«Abat-Jour»

«Che Pasqua questa Pasqua» è il titolo che la discoteca «Abat-Jour» di Courmayeur lancia per la serata di oggi. Verranno distribuite ai clienti mille uova e tanti regali. Si balleranno le novità della discomusic.

[illegible]

«Voglia di cinema»

La rassegna «Voglia di cinema» prosegue domani e martedì all'auditorium dell'Ipr [illegible] Saint-Vincent con la proiezione del film «Babe». Orario: domani 17, 18,30 e 20; martedì 17, 18,45 e 20,30. Biglietti in prevendita oggi e domani all'oratorio parrocchiale. [sa. b.]

SERATE IN RAI

La rassegna televisiva «**Teatro populero**», realizzata da Carlo Rossi per la struttura regionale della Rai, prosegue martedì, alle 19,55, su Raitre con la presentazione della pièce «Le premè s-abitan de neutra valle» [illegible] «Le beguio de Votornentse», rappresentata nell'ambito del «Printemps théâtral» [illegible] 1985.

Il settimanale «**Il punto [illegible] gazine**», che Raitre regione manda in onda il mercoledì, alle 19,55, ospita la prossima settimana «Viaggio in Italia - Lo sci a Cervinia»: Carlo Romeo, guidato da Serafino Sigismondi, va alla scoperta dello sci ai Breuil, anche attraverso i ricordi [illegible] vecchi campioni. La regia è di Giorgio Squarzino.

Giovedì «**Ecollage**» rende «visita» alle scuole elementari di Antey, che presentano agli spettatori di Raitre il proprio paese. Il programma è curato da Katy Paillet.

«**La vallée des artistes**» è il titolo del film che la struttura programmi Rai propone per venerdì, alle 19,55. E' [illegible] filmato realizzato da [illegible] troupe [illegible] France [illegible] montagne in Valsesia e, soprattutto al Sacro Monte di Varallo.

PRIME VISIONI A TORINO

[illegible] c.so [illegible] Cesare 67, t. 856.521. **Jumanji.** Or.: 15; 16,50; 18,40; 20,35; 22,30.
ADUA 400 c.so Giulio Cesare 97, tel. 856.521. [illegible]y story **Il mondo dei giocattoli.** Or.: 15,30; 17,15; 19; 20,45; 22,30.
ALFIERI p.za Solferino 2, t. 562.3800. Riposo.
[illegible] **MULTISALA** c. V. Emanuele II 52, tel. 547.007. *Sala 1.* [illegible] **Walking - Condannato a morte.** Or.: 14,30; 17,10; 19,50; 22,30. Premio Oscar '96. *Sala 2.* **City Hall.** Or.: 15,30; 17,50; 20,10; 22,30. *Sala 3.* **Jack Frusciante è uscito dal gruppo.** Or.: 14,30; 16,30; 18,30; 20,30; 22,30.
ARLECCHINO c. Sommeiller 22, t. 561.7160. **Io ballo [illegible] sola.** Or.: 15; 17,30; 20; 22,30.
[illegible] v. S. [illegible] 24, [illegible]. **Toy story.** [illegible]: 15,10; 17; 18,50; 20,40; 22,30.
[illegible]THALE v. C. Alberto 27, tel. 640.110. **Via da Las Vegas.** Or.: 15,45; 18; 20,20; 22,30.
C. CHAPLIN I via Garibaldi 32/e, tel. 438.0723. **La dea dell'amore.** Or.: 15,45; 18; 20,15; 22,30.
C. [illegible] 2 via [illegible], tel. [illegible]. Il [illegible] **del mio segreto.** Or.: 16; 18,10; 20,20; 22,30.
CRISTALLO v. [illegible] 5, tel. [illegible]. **Cuori al verde.** Or.: 16,30; 18,30; 20,30; 22,30.
DORIA via Gramsci 9, tel. 542.422. **Ferie d'agosto.** Vietato minori 14. Or.: 15,45; 18; 20,15; 22,30.
ELISEO GRANDE piazza Sabotino. **Toy story Il mondo dei giocattoli.** Or.: 15,10; 17; 18,50; 20,40; 22,30.
ELISEO BLU piazza Sabotino, tel. 447.5241. **Mary Reilly.** Or.: 16; 18,10; 20,20; 22,30.
ELISEO ROSSO p. Sabotino, [illegible]. 447.5241. **Jack frusciante è uscito dal gruppo.** Or.: 15,10; 17; 18,50; 20,40; 22,30.
EMPIRE piazza V. Veneto 5. **Strange days.** Or.: 14,30; 17,15; 20; 22,40.
ERBA 1 c.so Moncalieri 241, tel. 661.54.47. **I [illegible] sospetti.** Or.: 16,30; [illegible] 20,30; 22,30. [illegible] **Fincher.** Or.: 17,30; 20; 22,30.
ETOILE v. Buozzi ang. v. Roma. **Io ballo da sola.** Or.: 15,25; 17,45; 20,05; 22,25.
FARO via Po 30, tel. 817.3323. **Ferie d'agosto.** Or.: 15,45; 18; 20,15; 22,30.
FIAMMA corso Trapani 57. **Braveheart.** Orario: 15,25; 18,40; 22.
IDEAL corso Beccaria 4. [illegible] **Beverly Hills.** Or.: 16,30; 18,30; 20,30; 22,30.
KING via Po 21, tel. 812.5866. **Heat.** Or.: 16; 19; 22.
[illegible] via Santa Teresa 5, tel. 534.614. **Babe maialino coraggioso.** Or.: 14,30; 16,30; 18,30; 20,30; 22,30.
LILLIPUT c. [illegible] 15 bis, tel. 537.100. **August.** Or.: 15,10; 17; 18,50; 20,40; 22,30.
LUX G. San Federico, telefono 541.283. **Casinò.** Or.: 15,15; 18,35; 21,55.
MASSIMO UNO v. Montebello 8, t. 817.1048. **Flirt.** Or.: 16,30; 18,30; 20,30; 22,30.
[illegible] 5 via Pomba 7, tel. 812.4173. **Money Train.** [illegible]: 15,30; 17,50; 20,10; 22,30.
NAZIONALE 2 v. Pomba 7, t. 812.4173. **Mary Reilly.** Or.: 15,45; 18; 20,15; 22,30.
OLIMPIA 1 via Arsenale 31, tel. 532.448. **Get Shorty.** Or.: [illegible],45; [illegible]; 20; 22,30.
OLIMPIA 2 via Arsenale 31, [illegible] 532.448. **Uomini senza donne.** Or.: 14,50; 16,45; 18,40; 20,35; 22,30.
[illegible] via XX Settembre 15, [illegible]. **Facile preda.** Or.: 14,50; 16,45; 18,40; 20,35; 22,30.
[illegible] Galleria Subalpina, telefono [illegible]. **Ragione e sentimento.** Or.: 15; 17,30; 20; 22,30.
[illegible] **RITZ** [illegible] Acqui 8. **August.** Or.: 16,30; 18,30; 20,30; 22,[illegible].
VITTORIA via Roma 336. **Nome in codice: [illegible].** Or.: 15,45; 18; 20,15; 22,30.

TEATRI A TORINO

TEATRO REGIO. La biglietteria è chiusa per festività pasquali. Riapertura martedì 9 aprile con orario 13/18,30.
AUDITORIUM RAI. P. Rossaro. Riposo.
BOLOSSEO. Via M. Cristina 71, telefono 669.6034. Giovedì 11/4 **Aris Frasca** in recital. 12-13 aprile Paolo Rossi in [illegible]. Prevendita cassa teatro 10-13 e 15-19.

RADIO E TELEVISIONI

Raitre
14; 18,35; 22,45 **Tgr della Valle d'Aosta**

Ra
7,20 **La voix de la Vallée**

Radiodue
12,10 **La voix de [illegible]**

France [illegible]
13,25; 16,05; 17,05 **Dimanche Martin**
15,10 **Cousteau**
17,50 **Stade 2**
19,45 **Déjà dimanche**
19,25 **Déjà le retour**
19,59 **Journal**
20,50 **Rive droite, rive gauche,** film
22,45 **Taratata**
0,10 **Musique au coeur**

Suisse Romande
12,45 **Tj-midi**
13 — **Melrose Place**
13,45 **La vie à tout prix**
14,30 **Pour l'amour du risque**
15,15 **Daryl**
16,50 **Walkiki Ouest**
18,20 **Racines**
19,30 **Tj-soir**
20,05 **Les feux de la Saint-Jean**
22,50 [illegible]
23,35 **Tj-nuit**

Primantenna Supersix
12,30; 19,15; 24 **Cronache regionali**

[illegible]
9,30 **La bisbetica domata,** film
11,30 **Alpitime valdôtain**
12 — **Mine rose**
12,40; 19; 22; 24 **Container,** rassegna avvenimenti
12,45 **Video Top,** programma musicale
14 — **Condannata,** film
16,30 **Whisky a volontà,** film
19,20 **Amore e gelosia,** telenovela
20,30 **Donna prega,** film
23,30 **Crazy dance,** programma musicale

R. Aosta Stereo Italiavera
8,30; 12,30; 15,30; 18,30 **Notiziario**
14; 20 **Italia party**
24 — **Italia Doc**

Rete Saint-Vincent [illegible]
12,10 **Film**
[illegible]; 19; 22,30 **Tg regionale**
17 — **Film**
20,30 **Diagnosi,** talk show

[illegible] **7 Valle**
18; 19; 20; 22,40; 23,40 **Informasette**

[illegible] **Radio Valle** [illegible]
9 — **Domenica in Radio**
10 — **Il Vangelo della d[illegible]**
11,30 **Folk calabrese**
14 — **101 musica**

[illegible] **Reporter**
8 — [illegible] **giorno con R. R.**
9 — **L'occasione,** annunci gratuiti
10,10; 12,10; 17,10 **News e [illegible] informazion**
12 — [illegible] **con R. R.**
15 — **Music non stop**
18 — [illegible] **sarais con la [illegible] di Lu[illegible]**

[illegible]
9 — **Musica melodia**
10,15 [illegible] **05 nostalgia**
11,30 **364610, la tua musica preferita**
12 — **Disco club**
15 — **Hit Club parade**
17 — **Disco dance club music**
18,15 **Radio Club nostalgie**
19 — **La più bella musiche di tutti i tempi**

Top [illegible] Radio
[illegible] **Corrado Margueretaz**
[illegible]; 12; **17 News and information**
11,20 **Luca Attucci**
15,10 **Pomeriggio Tir**
16 — **Marco Frasson**
17,20 **Mary Mannix**
18,20 **Music Line**

Radio Monte [illegible]
7 — **Monte Bianco** [illegible]
8,30 **100% grandi successi**
8,30; 10 **L'oroscopo di Maria**
14 — **DJ Gully One**
16 — **Pomeriggio giovane**
20 — **Night White**

Radio St-Vincent
9,20 **Rsv Super compilation**
10,15 **Attualità cinema**
14 — **Energy Hit Disco**
17,30 **Soul & Dance music**
21 — **Night Rhythm**

Radio Monterosa
8; 18,25 **Digli News locali**
9; 11; 13 **Cor News**
9,10 **Liscio in allegria** con Manuela
15,30 **Rock Café** con Alessandro Mensa
20,10 **Ballando appassionatamente**

■ **Eventuali [illegible] e variazioni [illegible] programmi sono causati dalla non tempestiva comunicazione da parte delle emittenti**

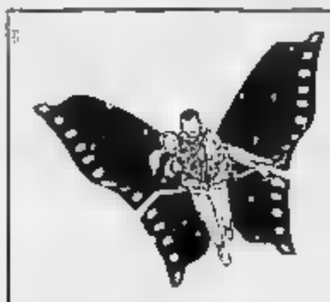

C'E' SEMPRE UN FILM CHE VALE LA PENA DI VEDERE AL CINEMA

VOLA AL CINEMA
SULLE ALI DELLA FANTASIA

CINEMA E' BELLO SUL GRANDE SCHERMO

Finalmente è ritornato!

MONDOBIMBO®

2ª Mostra Mercato degli articoli per l'infanzia e prima adolescenza

Sì, finalmente è ritornata la mostra mercato dove si può trovare tutto, ma proprio tutto quello che serve ai bambini. Una mostra da vedere con tranquillità, perchè intanto loro giocano contenti con altri bambini e tanti animatori che li fanno divertire in tutta sicurezza.

SPORT PER TUTTI!
MINITENNIS • VOLLEY
BASKET • CALCIO
SCHERMA

ANIMATORI PROFESSIONISTI
POLISMILE

GIOCO COPERTE RIPARTITE PER ETÁ CON SORVEGLIANZA DI PERSONALE QUALIFICATO
CASTELLI GONFIABILI
BABY DISCOTECA
PISCINA DI PALLINE
GALEONE DEI PIRATI

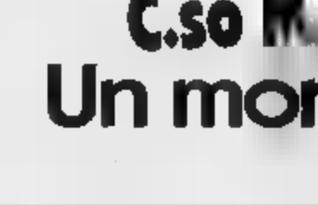

IN PIÚ, SE HAI MENO DI 12 ANNI ENTRI GRATIS!

12-21 Aprile 1996

Con il patrocinio
unicef
United Nations Children's Fund
CITTÁ di TORINO

Centrale del Latte di Torino
INVESTIFUTURO BANCA CRT
McDonald's
PRÉNATAL
TORO ASSICURAZIONI

In collaborazione con

Organizzazione KRONOS tel. 011/31.99.766

TORINO ESPOSIZIONI
C.so M. D'Azeglio, 15 Orario: Feriali 15-23 Sabato e Domenica 10-23
Un mondo di giochi per i piccoli e di idee per i grandi!
Per informazioni tel. 011/6644111

Non si fermano oggi e domani i campionati di rebatta, fiolet e dello tsan

Pasqua con gli sport popolari

Il programma degli incontri. Il Gressan cerca la sua prima vittoria contro uno Charvensod che è lanciatissimo. Scontro al vertice tra Chevrot A e Doues B. Attesa per Brisma/St-Vincent

AOSTA. Appuntamenti con gli sport popolari anche a Pasqua e Pasquetta.

Per la **rebatta** si giocherà oggi e domani con la terza giornata del girone d'andata e con la prima del girone di ritorno.

In prima categoria in un campionato all'insegna del massimo equilibrio il quotato Jovençan (che spera di ritrovare un Belli nelle condizioni dello scorso anno) ospiterà il Valpelline mentre il Gressan, già sconfitto due volte di misura, cercherà di ottenere la prima vittoria con uno Charvensod lanciatissimo. Domani toccherà al Valpelline ospitare lo Charvensod. Il primo incontro (il Valpelline in vantaggio) era stato sospeso e il suo recupero il primo maggio determinerà la leader della classifica. Il Gressan affronterà lo Jovençan.

In seconda categoria nel girone A si giocherà domani la terza di andata con di fronte Doues A e Chevrot B nello scontro al vertice, Gressan e Valpelline (ricordiamo che Chevrot B e Gressan B si avvalgono della possibilità di non partecipare alle serali dopo la partita e dunque negli incontri interni hanno obblighi di ospitalità). Sempre domani, nel girone B ci sarà lo scontro al vertice tra Chevrot A e Doues B mentre saranno di fronte Gressan A e Pollein.

Nel **fiolet** si giocherà domani la quarta giornata il Porossan ad ospitare il Saint-Christophe II, lo Charvensod in trasferta e La Thuile, il Bosses affronta il Valpelline nel derby e il Saint-Christophe I ospitare l'Etroubles. In serie B domani giocheranno per la quinta giornata Etroubles II-Etroubles III, Charvensod II-Sarre, Gignod-Pré-Saint-Didier, Arpuilles-Morgex e riposerà l'Allein.

Nello oggi si recupereranno per la serie A, girone A, Montjovet-Pollein e attesissimo Brisma/Saint-Vincent per il girone B, mentre in serie B si affronteranno per il girone A Brusson-Brisma II, Verrayes/Challand-St-Anselme II.

Domani serie A nel girone A per la quinta e ultima giornata di andata il Verrayes giocherà contro il lanciato Châtillon II, il Pollein salirà sul non facile campo di Valtournenche e il Montjovet ospiterà il Quart II, nel girone B ci sarà il derby di San Valentino tra Saint-Vincent e Châtillon, Saint-Christophe ospiterà il Nus e il Quart giocherà il derby in casa con il Brisma. In serie B in campo per il girone A Brisma II-Verrayes II, Challand Saint-Anselme II-Saint-Vincent II e Brusson-Montjovet II e per il girone B Chambave-Saint-Denis, Emarese-Challand Saint-Anselme e Pollein II-Nus II.

[r. s.]

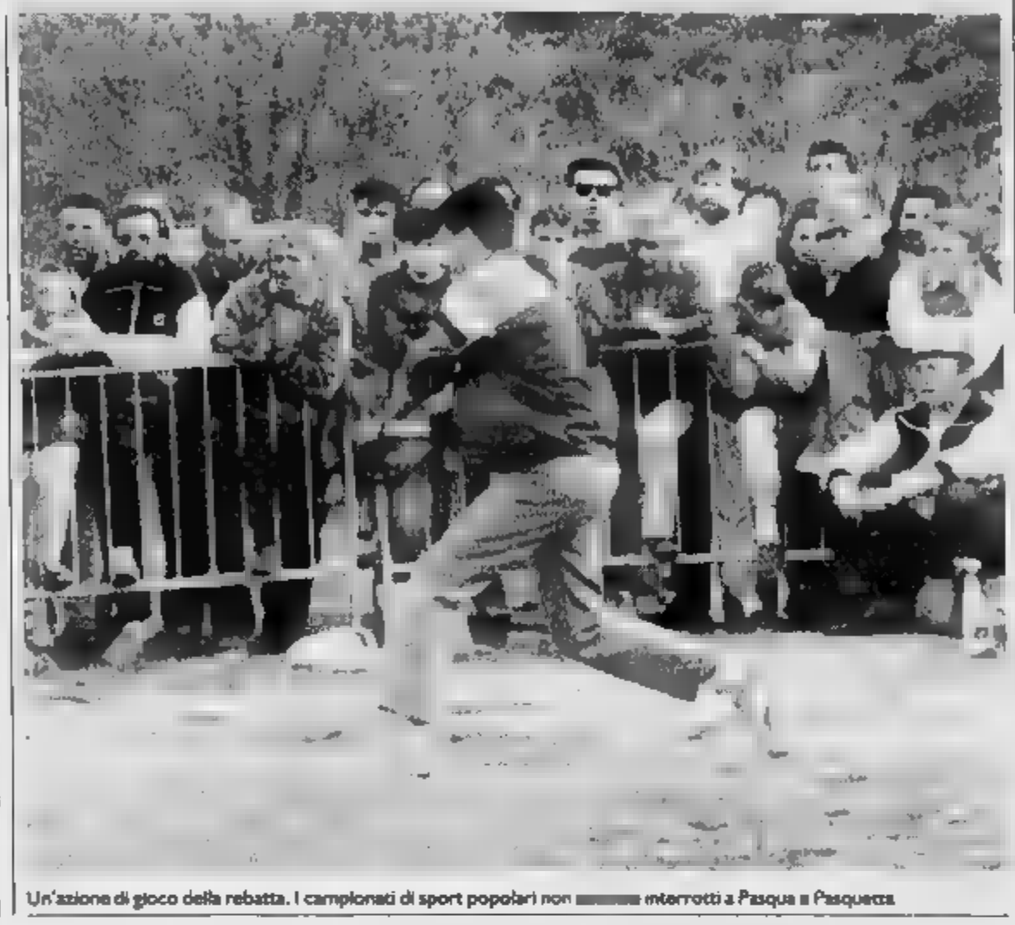

Un'azione di gioco della rebatta. I campionati di sport popolari non interrotti a Pasqua e Pasquetta

SPORT FLASH

CALCIO

Campionato di C2, l'inizio è per il 14 aprile

Inizierà il 14 aprile, con la trasferta a Burolo, il campionato di serie C2 di baseball per l'Aosta Bugs. Il debutto casalingo per la squadra di Gallarini è previsto sette giorni dopo contro i Black Kaimans di Settimo Torinese. Altri avversari rossoneri saranno il Sant'Antonino Angels, il Castelnuovo Scrivia, il Castellamonte Kings e il Tortona Dreamers.

PALLAMANO

Under 18, il Valle d'Aosta batte il Pinerolo

Successo del Valle d'Aosta sul Pinerolo nell'ultima giornata del campionato Under 18 di pallamano maschile. La squadra di Osvaldo Cardellina ha superato i torinesi per 29-15, chiudendo il torneo secondo posto alle spalle del Città Giardino. Migliori realizzatori contro il Pinerolo stati Nicola Prettico, Giuseppe Gagliano e Sandro Tagliaferro, con sei reti ciascuno.

SCI

Marco Xausa miglior valdostano in 2 slalom speciali

Nelle gare Fis giovani di Piancavallo, in due slalom speciali il migliore dei valdostani è risultato Marco Xausa del Courmayeur Monte Bianco che ha chiuso al 14° e 20° posto le due gare vinte da Mauro Piziali e Patrick Thaler.

TIRO CON L'ARCO

Gabriella Perono vince nei seniores

Nel «tiro di campagna» a Bra, gli arcieri dell'Augusta Praetoria hanno ottenuto il 2° posto nella staffetta mista e il 1° posto nella prova seniores femminile di arco olimpico con Gabriella Perono

GOBBE

Gare di «Gobbe» a Courmayeur

Si concludono oggi a Courmayeur le gare di Freestyle avviate già ieri nella località turistica ai piedi del Monte Bianco. Oggi sono in programma due competizioni di «Gobbe»: una è valida per il campionato regionale, l'altra per la Coppa Italia. La partenza è prevista alle 11. Ieri hanno gareggiato i tesserati Fisi delle categorie cuccioli, ragazzi, «open» femminile e maschile.

TENNIS

Cremaschi ai quarti al torneo di Borgaro

Stefano Cremaschi (C2) ha battuto Massimo La Rivera (C1) nel turno del torneo per C che si sta svolgendo al tennis di Borgaro. Cremaschi ha vinto per 6-4/3-6/6-3 e disputerà mercoledì i quarti di finale. Sconfitto invece Luca Granito (C2), che ha perso contro Franco Brino (C1) per 6-3/6-2.

CALCIO

ROSSONERI IN CRISI

Il tecnico Donati: «Nel calcio non ci sono risultati scritti»

L'Aosta gioca le ultime carte e si allena anche nelle feste

AOSTA. Allenamenti anche nei giorni di Pasqua e di Pasquetta per i giocatori dell'Aosta in vista della sfida in calendario mercoledì sera a Biella (inizio alle 20), nell'anticipo della terz'ultima giornata del campionato di serie D. Un turno che potrebbe rivelarsi decisivo per il passaggio in C2 (anche il Pisa scenderà in campo per affrontare il Saluzzo). Per Fermanelli e compagni la doppia seduta di preparazione fissata per oggi e per domani testimonia la volontà dei rossoneri di giocarsi le ultime carte per mettere in discussione la leadership dei toscani.

A 270' dalla conclusione il Pisa ha un punto di vantaggio sui e due lunghezze di margine sui lanieri. Biellese-Aosta sarà dunque un vero e proprio spareggio per stabilire la squadra che potrà avere alcune possibilità per contendere alla formazione di Filippi il passaggio tra i professionisti.

«A questo punto il campionato può perderlo soltanto il Pisa - dice l'allenatore Nando Donati -. Purtroppo abbiamo sprecato domenica scorsa in casa contro la Sestrese (pareggio per 1-1 ndr), l'opportunità per scavalcare in classifica Signorini e compagni. Cercheremo comunque di fare l'en-plein nelle tre partite che mancano ancora alla conclusione, sperando che la capolista incappi in un passo falso. Il calendario è sicuramente favorevole al Pisa, però nel calcio ci sono i risultati scritti».

L'allenatore Nando Donati

Non tornare subito tra i professionisti significherebbe aver fallito l'obiettivo d'inizio stagione.

«Aspettiamo la fine del campionato per tracciare i bilanci, è indubbio che il traguardo che ci eravamo prefissi di raggiungere era proprio quello di chiudere questa stagione con la vittoria nel girone. A questo punto del torneo speravo di essere al comando della classifica, tuttavia una serie di circostanze negative ci ha impedito di mantenere fede alle aspettative».

Quali sono state le cause principali che vi hanno penalizzato?

«Molti sono convinti che ci sia mancata la giusta concentrazione nelle partite contro le squadre che lottano per la salvezza, ma da parte mia considero primarie le assenze che abbiamo dovuto patire negli incontri che potevano consentirci di allungare il passo. Non ci diamo comunque ancora per vinti. Riusciremo a conquistare i nove punti che ci sono in palio potremo anche bruciare tutti nello sprint finale».

Con la promozione ancora in gioco, l'unica certezza dell'Aosta è quella di poter partecipare ai play off, che vedranno impegnate a fine campionato le prime cinque squadre classificate dei gironi della serie D. Gli spareggi finali per le formazioni ammesse (che suddivise in otto raggruppamenti: sei da sei squadre, uno da cinque e uno da quattro) serviranno per l'assegnazione dello «scudetto» e per stabilire la graduatoria per eventuali ripescaggi.

Date e composizione dei gironi devono ancora essere stabiliti dalla Federazione.

Sigfrido Beneyton

SCI ALPINISMO

A Pasquetta, l'otto volte campione d'Italia sarà ad Arvier

Mazzocchi al Tour du Ruitor

L'atleta sarà affiancato da un compagno della Forestale per la 2ª edizione della manifestazione. Il percorso di 18 km da Planaval a Château Blanc

ARVIER. Dopo la grande accoglienza per il Garin d'Or a Miguel Indurain, Arvier è mobilitata per accogliere lunedì il più grande specialista di sci alpinismo di tutti i tempi, il bergamasco Fulvio Mazzocchi.

A Pasquetta, l'otto volte campione d'Italia consecutivamente (quattro volte con Milesi, Negroni ed con Follis) sarà di via con un compagno della Forestale ancora da definire (non è detto che il campione italiano e vincitore del trofeo Tre Rifugi Leonardo Follis) nella seconda edizione del Tour du Ruitor.

La manifestazione in programma a Planavul con il via alle 8 è organizzata dallo Sci Club Corrado Gex, dalla Pro Loco di Arvier con il sostegno del Comune e della Apt Grand Paradis Villeneuve. La gara è internazionale ed è valida anche come prova unica del campionato valdostano a coppie impegnate nell'organizzazione anche l'Asiva e la Società delle Guide di Valgrisenche.

Il percorso di 18 chilometri partirà e arriverà ai 1664 metri di Planaval raggiungendo i 2863 metri del Ghiacciaio del Château Blanc, scendendo a quota 2580, risalendo ai 3010 metri Colle Planaval per poi scendere a quota 2850 e risalire ai 3266 metri del Colle del Château Blanc disceso di 7 chilometri finale Orfeuille e Planaval.

Il comitato organizzatore è presieduto da Gildo Vuillen, campione di «martse à pià» e di sci alpinistiche con materiali tradizionali, settore in cui si distingue da tempo lo Sci Club Corrado Gex Arvier. Con lui collaborano il vicepresidente Mauro Lucianaz, Josianne Godioz, Barbara Luboz, Danilo Garin, il direttore di percorso Ernesto Bethaz, il direttore di gara Mauro Comandona e uno staff collaudato che conta anche sull'esperienza della Pro loco di Arvier presieduta da Dino Vinante.

Ai vincitori andrà rimborso spese di 500 mila lire, ricchi premi andranno anche alla prima coppia femminile (cresce la coppia valdostana Gloriana Pellissier-Arianna Follis) e a chi utilizzerà materiale tradizionale andrà il Memorial Remo Bredy biennale non consecutivo con premiazione sul piazzale della chiesa di Arvier alle 15.

L'anno scorso vinsero i campioni italiani Mazzocchi e Negroni della Forestale in 2 ore e 25 secondi precedendo di 1'38" Giuseppe Ouvrier e Stefano Chiò del Mont Nery e di 6'083 i forestali Leonardo Follis e Corrado Vanini. Con il materiale da sci alpinismo si imposero Omar Oprandi e Alberto Stanchin di Madonna di Campiglio in 2 ore 16 minuti e 28 secondi davanti a Corsini-Corsini della Linea Fondo e Beneddi-Pedergnana di Madonna di Campiglio.

Quest'anno le coppie più attese la Forestale con le due squadre più forti, il Mont Nery con Ouvrier e Chiò e i fratelli Ghisalfi, l'Esercito con Laurent e Holzner, vincitori del Trofeo Joseph Fillietroz, Godioz-De Santa e Invernizzi-Christille e il Godioz con Colaianni-Champretavy. [r. s.]

ATLETICA

Esordienti e ragazzi

I risultati della rassegna Mini Indoor

VERRES. È chiusa il Palasport la rassegna Mini Indoor per esordienti e ragazzi organizzata dalla Fidal. «Con gare non tradizionali dei 20 metri e ostacoli, del lancio dorsale della palla medica, del salto in lungo da fermo, salto in alto a forbice con 5 appoggi di rincorsa e un percorso di abilità - dice Herman Perotto della Fidal - intendiamo perfezionare le loro attitudini sportive».

Tra gli esordienti ha vinto Fabio Papagno del Viola davanti ad Ettore Mannino (Viola) e Paolo Attanasio (Circolo Guardia di Finanza); in campo femminile Alessia Martinetti del Viola ha preceduto le di club Susanna Vincenzi e Velia Labaz. Tra i ragazzi ha vinto Alessandro Nicco dell'Avis Pont-St-Martin davanti a Mattia Cambazzo e Mirko Lombardo (Cogne); tra le ragazze, Stefania Voiglio (Viola) davanti a Oriana e Serena Cimalando. [r. s.]

TRIAL

La 2ª prova del «Master Beta» a Montecrestese

Secondo posto di Piu migliore dei valdostani

AOSTA. Ancora buone prestazioni per i giovani trialisti valdostani. Impegnati nella 2ª prova del «Master Beta», ai «soliti» atleti del M.C. Polisportiva Pollein si sono uniti anche i trialisti del M.C. Valle d'Aosta.

Il miglior risultato ottenuto domenica a Montecrestese (Verbania) dai trialisti valdostani è il 2° posto di Angelo Piu, appunto del M.C. Valle d'Aosta, nella categoria promozionale B. In questa categoria Michel Creux dello stesso club, è piazzato 12° e Giulio Péaquin del M.C. Pollein è arrivato 15°.

Altro risultato di grosso rilievo, il 3° posto di Davide Lombardi tra i cadetti. Il valdostano ha concluso i 9 tratti controllati superare in ognuno dei 3 giri canonici 34 penalità contro le e le 21 di Diego Cattazzo, 2° classificato. Lombardi avrebbe potuto insidiare la 1ª posizione se avesse fallito il primo giro, chiuso con ben 13 penalità. La rimonta negli altri giri comunque consentito al valdostano di salire sul podio.

Nella stessa categoria THierry Cheney si è classificato 5° con 40 penalità e Stefano Sitta 9° con 62 penalità. Nella categoria «expert» il migliore dei valdostani è risultato Fabrizio Diotri (9°). Intanto domenica è cominciato anche il Campionato europeo, competizione cui partecipa il valdostano Fiamme Stefano Dellio.

Nella 1ª prova, disputata a Palma de Majorca in Spagna e dominata dagli spagnoli Rojos (1°) e Escorjebe (2°), Dellio si classificato 4° con 24 penalità, le stesse del connazionale Camozzi, il valdostano ha perso il posto sul podio a favore di Camozzi solo per avere ottenuto un minor numero di percorsi netti. I trialisti saranno in pista il 21 aprile a Udine per la 3ª prova Trofeo «Master Beta». [a. c.]

GINNASTICA

I risultati dell'incontro interprovinciale Aosta/Torino organizzato dalla società valdostana

Prime le «giovani» dell'Augusta Praetoria

Ha vinto la squadra A. Quarto posto invece per la compagine B

Le squadre dell'Augusta Praetoria, categoria «Giovani», classificatesi al 1° e al 4° posto all'incontro interprovinciale

AOSTA. Quasi 400 ginnaste, in rappresentanza di 20 società, hanno partecipato all'incontro interprovinciale Aosta/Torino del settore propaganda di ginnastica ritmica, organizzato dall'Augusta Praetoria. Nella categoria giovani di secondo grado, successo del sodalizio aostano con la formazione A composta da Federica Burgio, Elisa Chatrian, Michela Fadda, Martina Moranduzzo, Elisabetta Quaglia e Sara Trova. Quarto posto per la compagine B: Stefania Crivellari, Roberta Lanivi, Valeria Poli, Giulia Rossini, Eleonora Ruffini, Serena Signorato e Laura Spandre. Nella categoria allieve di terzo grado Elisa Cazzato, Sara Gallo, Marina Nosson e Sara Vegetti hanno chiuso 12° posto. Tra le juniores di terzo grado, l'Augusta Praetoria si è piazzata al 4° posto con Adriana Birck, Clara Divito, Viviana Herin ed Ester Leone. [a. b.]

Orizzonte, classici contemporanei

VALLE D'AOSTA

AOSTA
St. Christophe
Nuova Mobilcasa
Loc. Grand Chemin
0165.32323

PIEMONTE

ALESSANDRIA
Borgo S. Martino
Ideal Mobili Arreda
Via Vittorio Veneto, 24
0142.429435

Castelnuovo Scrivia
Pacquola Arredamenti
Via Einaudi, 71
0131.826186

Ovada
Parodi Arredamenti d'Interni
Via Molare loc. CO.IN.OVA
0143.80134

Solero
Il Legno
S.S. 10 Alessandria-Torino, 5/r AL
0131.217939

ASTI
Canelli
Ebrille Casa
Via Asti, 104
0141.823019

Castagnole Monferrato
Bosco Arreda
Via Provinciale, 72
0141.292288

BIELLA
Abita Arredamenti Attuali
Via Milano, 94
015.34644

CUNEO
Alba
Progetti Arredamenti
C.so Canale, 15
0173.441004

Borgonuovo-Bra
Astegiano Arredamenti
Via Alba, 40 S.S. Bra-Alba
0172.44115

Magliano Alpi
Mobili Tre di Arreda ■ vita
Via Valle Macra, ■
0174.66154

Vignolo
Bensa Arredamenti
Via Cuneo, 9
0171.48345

NOVARA
Emilio Colli Vignarelli Arredamenti
Via Gnifetti, 4/6
0321.626153

Cavallirio
Mobili Cominazzi
Via Martinetti, 121
0163.80150

Romentino
Porzio Arredamenti
Via Roma, 24
0321.860630

TORINO
GI.RI.GA. Arredamenti
C.so Sommeiller, 26/c
011.5817006
Domus Nova Arredamenti
C.so Orbassano, 215/d
011.361081
Siviero Arredamenti
Via Bologna, 39/f
011.2487747
Linea R.M.P. di Pagano Teresio
Via ■. Fabrizi, 40 - P.zza Risorgimento, 2
011.7493374

Carema
Nicoletti Arredamenti
Via Nazionale, 30
0125.811178

Chivasso
Soluzioni di Pozzo
Stradale Torino, 35
011.9101100

Rivalta
Intercasa Arredamenti
Via Giaveno, 44
011.9011386

Ivrea - Romano Canavese
C.&B. Arredamenti
Regione Poarello, 17 (vicino bowling)
0125.632095

Vigone
Arredacasa
Via Torino, 28
011.9809277

VERBANIA
Piedimulera
Arredamenti Molteni
Via Roma, 119
0324.83239

LIGURIA

IMPERIA
Ranzo
Arredamenti Guido
Via Statale, 44
0183.318102

SAVONA
Over Arredamento d'Interni
Via IV novembre 29 r
019.812083

Albenga
Mai Ome Ambienti
Via Brescia, 1
0182.50737

Carcare
Casa ■■ Mobili
Via Nazionale, 25
019.518090

FEG
MOBILI ■ DIVANI

Feg Via Superstrada Valassina 20034 Giussano (Mi) Tel. 0362.860221 Fax 0362/862614

OPEL CORSA VIVA

LA ROAD STAR DEL MOMENTO.

Corsa Viva 1.2 3 porte
Prezzo listino L. 16.630.000
Nostro prezzo
L. 15.530.000*
oppure
Finanziamento a tasso zero in 20 mesi
L. 10.000.000
Solo L. 500.000 al mese

** Prezzo chiavi in mano A.P.I.E.T. esclusa*
Offerte non cumulabili con altre iniziative in corso.
Per finanziamento spesa apertura pratica L. 350.000 T.A.N. XX% T.A.E.G. XX%.
Il finanziamento è riservato agli acquirenti con requisiti ritenuti idonei da GMAC Italia S.p.A.

E' Corsa Viva e ha un repertorio entusiasmante.

- Antifurto immobilizer.
- Vetri atermici.
- Motori 1.2, 1.4 60 CV, 1.7 Diesel e 1.5 Turbodiesel.
- Disponibili a richiesta alzacristalli elettrici, chiusura centralizzata, doppio airbag (67 e 120 litri), ABS elettronico, servosterzo e climatizzatore.

E' UN'OFFERTA DELLA CONCESSIONARIA:

auto 3

FRAZ. SAN MARZANOTTO
TEL. 0141/597822 - 597825

ASTI

C.SO G. FERRARIS, 58
TEL. 0141/352580

OPEL

CARNI BIANCHE
IL SPECIALITÀ NOSTRANE
DIRETTAMENTE A CASA TUA
LA GHERCINA
AZIENDA AGROALIMENTARE
NOVELLO (CN) Tel.

LA STAMPA
ASTI
E PROVINCIA
Domenica 7 Aprile 1996 n. 48
Redazione: via De Gasperi 2, telefono 33.252 / 592.268 / Fax 530.224

CARNI BIANCHE
IL SPECIALITÀ NOSTRANE
DIRETTAMENTE A CASA TUA
LA GHERCINA
AZIENDA AGROALIMENTARE
NOVELLO (CN)

Maggiori controlli sulle strade. Gli appuntamenti più importanti nell'Astigiano

Al via l'operazione «Pasqua tranquilla»

E lunedì escursioni alla ricerca della natura

Stamane pasticcerie aperte: i ritardatari potranno trovare il loro uovo di Pasqua

ASTI. Al significato religioso della Pasqua si affianca quello profano delle vacanze e la tradizionale gita fuori porta. Confidando nel bel tempo, numerosi astigiani si preparano per la «merendina» di domani, magari pensando a una meta fuori della consuetudine. Alcune Pro loco hanno organizzato appuntamenti che consentiranno di trascorrere lunedì di Pasqua interessante.

Intanto in città le forze dell'ordine hanno avviato l'operazione «Pasqua tranquilla». I servizi di controllo anti-ladro sono stati intensificati, aumentando il numero di pattuglie.

La polizia stradale disporrà posti di controllo sulle strade della provincia. Il maggior numero di partenze per i luoghi di vacanza si è registrato venerdì (ma senza incidenti), mentre si prevedono difficoltà nel rientro per lunedì sera.

Intanto, ecco il calendario degli appuntamenti di oggi e domani:

ASTI

L'Ente parchi e riserve organizza per domani una visita guidata nell'area fossilifera delle Valli Andona e Botto. L'escursione durerà un'ora. L'appuntamento è per le 14,30 sulla piazzetta di Valleandona. Quota di partecipazione: 4 mila lire, 3 mila per gruppi più di 10 persone. Prenotare al 295.288. Sarà possibile degustare prodotti locali all'azienda agrituristica «La Fontana» (tel. 295.188).

CANELLI

Proseguono fino a domani gli spettacoli del circo «Medini» in piazza Unione Europea (tendone riscaldato). Oggi tre spettacoli: alle 15, 17 e 21; domani alle 15 e alle 17. Biglietti a 10 mila lire e mila per i bambini); visita allo zoo gratuita.

MARANZANA

La corale Tre Colli ospita i colleghi francesi del gruppo «Maleparer», di Arzens. Il gemellaggio «musicale» prevede oggi alle 10,30 a Fontanile, cantate le due corali. Alle 17, concerto del gemellaggio a Maranzana. Previsto intervento dell'orchestra bambini «Musicainsieme». Ingresso libero.

Al Symbol sulla Asti-Mare, stasera suonerà l'orchestra Cella. Per prenotazioni telefonare al 952.132. Apertura alle 21,30.

Stasera alle 21,30 al dancing «La Perla» (Dopolavoro ferroviario), in al Mulino, si balla con il complesso di Luigi Gallia. Ingressi 15 mila lire.

VALFENERA

Stasera dalle 21,30 al dancing la «Rosa dei Venti» si danza con l'orchestra Garbarino; domani con i «Liscio Simpatia». Prenotare al 939.298 e 939.194.

MONTAFIA

Prosegue la festa proposta dalla Pro loco al campo sportivo. Stasera c'è la discoteca mobile «Supersound» (dalle 21,30); domani alle 12,30 grigliata in piazza, giochi a partire dalle 16,30 e alle 21 danza l'orchestra Luigi Gallia e la cantante Mara. Ingressi 10 mila lire.

NIZZA

Piano bar dalle 22 al «Blue bird» in corso IV Novembre. Stasera e saranno di scena i «Blob». Ingresso libero.

Teatro stasera alle 21,15, al salone Alfieri. Si esibirà la compagnia «Dla ciuenda» Cunico, che presenterà «Roba ed l'at mund», commedia brillante Piero Cognasso, anche gnato in scena. Il costo del biglietto è di mila lire (posto unico). L'incasso sarà devoluto alla Biblioteca comunale.

La compagnia «Amici del teatro di Bazzana» propone per la di Pasqua, la prima della nuova dia brillante «Don Carlo Cavagna curato di campagna», liberamente tratta da due atti comici Rossini. Durante la serata (nel teatro parrocchiale, con inizio alle 21), saranno colti fondi da destinare in beneficenza. Lo spettacolo sarà replicato sabato 13 e 20 aprile.

TIGLIOLE

«Grigliata pasquetta» domani alle 12 al parco del Castello, organizzata dal circolo «La Tagliola».

SAN GIORGIO SCARAMPI

La Bottega vino sarà aperta domani pomeriggio: sarà possibile degustare i vini nuovi con l'accompagnamento di tartine insaporite dalla Robiola Roccaverano.

Una passeggiata con merenda nel parco della Val Sarmassa, è la proposta della Pro loco. L'appuntamento la «Festa primavera» è domani alle 15 piazza San Marco. A piedi i gitanti arriveranno al «Casotto di Ulisse», il rifugio durante la Resistenza dello scrittore Davide Lajolo, nel cuore del parco dove si potranno degustare vini con uno spuntino preparato dalle cuoche della Pro loco.

OLMO GENTILE

Domani alle 10, al campo gruppo «Amatori tiro a volo» si svolgerà una gara «alla cacciatora». L'impianto è aperto tutte le domeniche e festivi.

MOMBALDONE

Si chiama «Pasquette noi» l'iniziativa prevista per domani dall'associazione sportiva «Pro Mombaldone». In programma distribuzione di frittelle e vini tipici. Prevista anche gara di bocce aperta a tutti.

PAMPARATO

Anche artigiani dell'Astigiano parteciperanno alla tradizionale «Fiera degli antichi mestieri» nel piccolo centro del Monregalese, oggi dalle 14 alle 20 e domani dalle 9,30 alle 20. A rappresentare i colori astigiani ci sarà Adele Vigo di San Damiano, con maglieria al telaio e la ceramista Elda Peletta. L'ingresso costa 8 mila lire (gratis per i bambini). [r. s. a.]

ACQUISTO PER DUE GIORNI

NEGOZI

Apertura per alimentari, panetterie e gastronomie

I negozi di alimentari potranno restare aperti oggi e domani. Il provvedimento riguarda panetterie, alimentari, pasticcerie, gastronomie, gelaterie, pizza al taglio: apertura facoltativa stamane fino alle 13 e l'intera giornata di domani.

Stamane messa e Poletto

La Pasqua di resurrezione sarà celebrata stamane vescovo Se- Poletto in Cattedrale. La messa s'inizierà alle 10,30.

Servizio sospeso oggi, in funzione domani

Oggi circoleranno gli autobus linee urbane Asti. Il servizio riprenderà domani secondo l'orario festivo (linee «A» e «B»).

CIMITERO URBANO

Cancelli aperti per visite mattutine e pomeridiane

Cancelli aperti, oggi e domani, al cimitero urbano. Le visite ai defunti saranno possibili dalle 8 alle 11,45 e dalle 14,30 alle 18,15.

I turni di Asti, Canelli, Moncalvo e

Ad Asti domani funzioneranno (8-19,30) la «San Rocco», in via Grassi 31 (tel. 557.630) e la «San Lazzaro» (tel. 274.238) di corso Casale 180 (9-12,30/16-8 di martedì; dalle alle 8 a serrande abbassate dietro presentazione di ricette mediche urgenti). **Canelli:** Bielli, XX Settembre. **Moncalvo:** Tardito, piazza Garibaldi. **Nizza:** Bianchi, via Parti 1.

Il calendario degli spettacoli di Pasquetta

Ecco i film in programma per domani (per le proposte di vedere nella pagina spettacoli). **Asti. Lux:** «Toy story» (orario di proiezione 15-17-18,45-20,30-22,30). **Politeama:** «Casinò» (15,20-18,40-22). **Ritz:** «Le ragazze Beverly Hills» (16-18,05-20,15-22,30). **Nuovo Splendor:** «Io ballo da sola» (apertura alle 15). **Sala Pastrone:** «Via da Las Vegas» (20-22). **Canelli. Balbo:** «Ferie di Ferragosto» (20,30-22,30). **Nizza. Aurora:** «Broken arrow» (20,30-22,30). **Lux:** «Mary Rally» (14,30-16,30-18,30-20,30-22,30). **Sociale:** «Toy story» (14,30-16,30-18,30-20,30-22,30). **Verdi:** «Casinò» (21,30). **San Damiano. Lux:** «Uomini senza donne» (20,30-22,30).

GRANDE P
VIA DI

Intensa rievocazione storica con oltre cento figuranti

In un'atmosfera carica di suggestione si è svolta venerdì sera l'ottava edizione della Via Crucis di Antignano (nella foto, una sofferta espressione di Paolo Montrucchio nella parte di Gesù). Moltissimi spettatori hanno seguito la rievocazione in costume con oltre cento attori.

SERVIZIO A PAGINA 45

Il colpo alla Torretta

Quel pacco pasquale era una truffa

ASTI. Neppure il periodo pasquale sembra placare i truffatori. Un nuovo raggiro ai danni di anziani è stato infatti messo a segno alla Torretta lo stratagemma del pacco regalo-truffa: è il terzo in pochi giorni.

E' successo in piazza Nostra Signora di Lourdes nell'abitazione una pensionata di 71 anni. Una sconosciuta, 50 anni, si è presentata sostenendo di dover lasciare pacco alla vicina casa. «Ho suonato, ma la signora deve essere uscita - ha spiegato la donna - per non tornare posso lasciarle questo pacco?».

La pensionata non ha avuto sospetti: ha firmato una ricevuta, consegnando poi alla sconosciuta 300 mila lire.

Poco dopo la donna ha scoperto la truffa. «Non aspettavo nessun pacco» ha esclamato la vicina di . Le due donne hanno allora deciso aprire l'involucro: all'interno c'erano carta e stracci.

[r. gon.]

IL TEMPO IN PIEMONTE E VALLE D'AOSTA

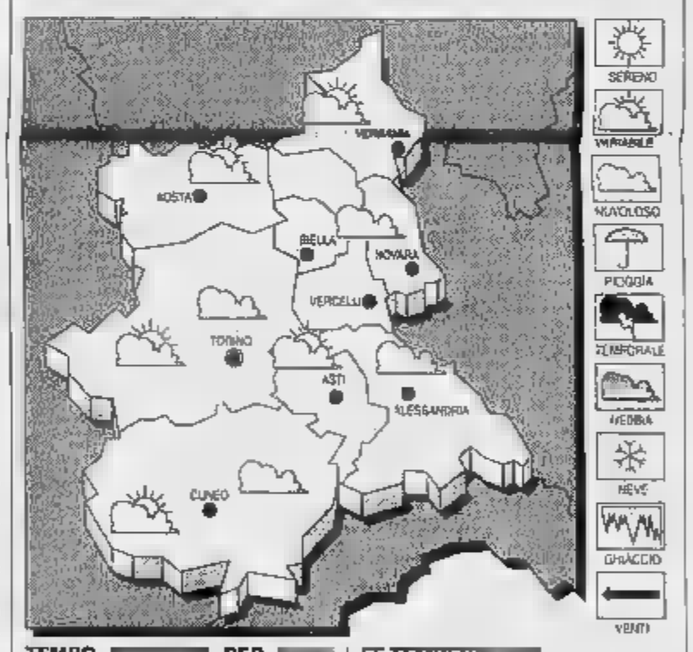

TEMPO PER
Condizioni di variabilità alternanza di schiarite e di annuvolamenti. Foschie pianure.
TEMPERATURA. Stazionaria.
VENTI. Deboli variabili.
TENDENZA DEL TEMPO. Condizioni spiccata variabilità, con annuvolamenti associati a isolate precipitazioni.

TEMPERATURE
IERI AD ASTI
Max: 13; min: 3; media:
UN ANNO FA
Max: 12; ; media: 9

TEMPERATURE
Torino 16,7; Alessandria 15; Aosta 15; Cuneo 18; Novara 16; Vercelli 16.

A Montemagno d'Asti oggi e domani è
APERTO
CONFUSIONE
MONTEMAGNO D'ASTI
CONFUSIONE E' IL GRANDE SPACCIO AZIENDALE
- BIANCHERIA PER LA CASA
- TESSUTI A PESO
- TESSUTI E TENDE D'ARREDAMENTO
- TAPPETI
- JEANSERIA DI TUTTE LE MARCHE
- INTIMO (UOMO - DONNA)
GRANDI NOVITA' ABBIGLIAMENTO
UOMO - DONNA - GIOVANI
Aperto
dal lunedì al sabato
dalle alle 12 e
dalle 15,30 alle 19,30.
Sono solo 10 minuti da Asti.
MONTEMAGNO D'ASTI
Via Roveglia 14
Pasqua e Pasquetta aperto solo al pomeriggio

Intervista all'assessore regionale all'Ambiente Ugo Cavallera

«Cari astigiani, ragionate»

Come è avvenuta la scelta dei siti per le due discariche a Villanova e Cerro Tanaro
«Abbiamo imposto regole precise e dato garanzie». Da non dimenticare il risparmio tariffe

Ugo Cavallera assessore regionale all'Ambiente Risponde alle polemiche sui due progetti di discariche

ASTI. «La Regione ha fatto la propria parte: adesso speriamo che l'Astigiano sappia agire nello stesso modo». A quattro giorni dall'approvazione dei progetti sulle nuove discariche a Cerro Tanaro e Villanova, l'assessore all'Ambiente, Ugo Cavallera, (Cdu), dice la sua.

Voce calma e distaccata: come se l'eco delle polemiche, conseguenti al pronunciamento della giunta Ghigo, non sia ancora rimbalzato dall'Astigiano al capoluogo piemontese.

Eppure, assessore, a Cerro fanno intendere che lei nei mesi scorsi avrebbe promesso di considerare la situazione di difficoltà legata al dopo alluvione: salvo, però, dare successivamente il via libera, in giunta, al progetto Cascina Boschetto. In pratica la accusano di aver tenuto un comportamento non lineare.

Abbiamo esaminato e approvato i progetti su cui in precedenza aveva lavorato l'ex commissario Aldo Panzia Oglietti con la localizzazione dei siti di Villanova e Cerro. Le nostre sono state valutazioni tecniche. Su entrambi i piani abbiamo dato numerose prescrizioni, cioè regole da seguire: adesso tocca al Consorzio rifiuti astigiano occuparsi della questione, decidendo pure se dare attuazione graduale ai progetti, in modo da considerare le esigenze dei Comuni interessati.

L'avvio del primo impianto potrebbe essere a Villanova, mentre l'invaso di Cerro dovrebbe essere attivato non prima del Duemila. Si dice però che i due progetti, secondo gli elaborati presentati in Conferenza regionale, contenessero parecchie carenze dal punto di vista tecnico. Lei lo riconosce?

I professionisti che hanno firmato i piani hanno lavorato in tempi strettissimi, secondo le scadenze indicate da Panzia Oglietti. Per qualsiasi ragionamento riguardante il problema rifiuti, non bisognerebbe mai dimenticare lo stato di emergenza in cui versa l'Astigiano. Personalmente sono del parere che le prescrizioni dettate dalla Regione possano superare le carenze progettuali.

Cosa dire agli abitanti di Cerro che minacciano di disertare le urne, il 21 aprile, per protesta?

Il voto è un diritto del cittadino: chi contesta l'approvazione del progetto Cascina Boschetto può far valere le proprie ragioni in altre sedi. Per esempio ricorrendo al Tar: la Regione sarà disposta a dimostrare di aver agito correttamente. Non è un caso l'aver fissato precisi limiti nelle dimensioni degli invasi che non supereranno i 350 mila metri cubi, con divieto di successivi ampliamenti.

Per qualcuno, però, è ancora vivo lo spettro di Valle Manina...

Abbiamo anche previsto la nomina di un tecnico di fiducia, a servizio dei Comuni di Villanova e Cerro, proprio per dare maggiori garanzie alle popolazioni interessate. Il Consorzio rifiuti, inoltre, avrà l'obbligo di avviare una capillare raccolta differenziata, mentre il Comune di Asti dovrà mantenere l'impegno a ospitare, sul proprio territorio, l'impianto di preselezione e trattamento rifiuti. Interventi, questi ultimi due, che consentiranno di inviare alle discariche di Cerro e Villanova un minor quantitativo di rifiuti, selezionati alla fonte. Infine c'è una cosa che voglio ricordare a tutti i 120 Comuni dell'Astigiano.

Vale a dire?

Credo che stavolta si sia davvero imboccata la strada per uscire dall'emergenza rifiuti. E' un'occasione decisiva che l'Astigiano dovrebbe cercare di non farsi scappare. Anche per rispetto ai cittadini, chiamati oggi a pagare tasse rifiuti salatissime. A chi contesta l'operato della Regione, ricordo che all'apertura dei cantieri delle nuove discariche i costi di smaltimento all'impianto torinese dell'Amiat scenderanno per l'Astigiano a 120 lire/kg. Un obiettivo non perdere di vista, anche perchè mi risulta che dallo scorso 1° aprile le tariffe siano nel frattempo salite a 210 lire.

Laura Nosenzo

ASTI BREVI

Bonsai in vendita per la ricerca contro l'Aids

Ultimo giorno, oggi, per la vendita di bonsai a offerta per raccogliere fondi contro l'Aids. L'iniziativa è della Croce Verde nell'ambito della campagna nazionale dell'«Anlaids». Un banchetto funziona in piazza San Secondo dalle 7 alle 12,30. I bonsai sono consegnati con offerte minime di 20, 30 e 70 mila lire. [L. n.]

Una campagna contro l'abbandono degli animali

Il Comune ha aderito alla campagna di informazione e sensibilizzazione promossa dall'associazione di volontariato «Ti ». L'associazione fornirà gratuitamente il materiale per sensibilizzare la cittadinanza sul fenomeno del randagismo e dell'abbandono degli animali. La campagna si concretizzerà mediante l'affissione e la diffusione, soprattutto in estate, di manifesti e locandine forniti dall'associazione. [r. s.]

Avviata la manutenzione e ripulitura nelle piazze

Ripulitura primaverile per le fontane cittadine (nella foto quella di piazza Marconi). Il Comune in questi giorni ha avviato l'intervento attraverso il servizio Acquedotto. Le operazioni riguardano anche la manutenzione degli impianti (tra gli altri, quelli delle piazze Medici e Alfieri), considerati elemento di decoro e arredo urbano. [l. n.]

Una riunione sui corsi di formazione professionale

Il consigliere regionale Mariangela Cotto ha inviato una richiesta all'assessorato alla Formazione professionale della Regione affinché anche ad Asti venga organizzato un incontro con tutti i Comuni per informare sulle nuove modalità in materia di corsi di formazione professionale. «Nella riunione ad Alessandria - chiarisce il consigliere - non è stato invitato il Comune di Montegrosso che intende riaprire la scuola di falegnameria. Occorre un'informazione più capillare» [m. t.]

Cade dal ciclomotore, ferito grave

Incidente ieri sera in Cavallotti. Enrico Corrado, anni, via dei Vetrai, a bordo del suo ciclomotore, per cause in via di accertamento ha urtato lo spartitraffico ed è caduto. E' stato portato in gravi condizioni all'ospedale dove i medici non hanno definito la prognosi. E' intervenuta la polizia stradale di Asti. [r. s.]

Donna derubata del portafogli mentre fa la spesa

Borseggiatori in azione in città. Maria Marioldo, 49 anni, residente in via Cavour, è stata derubata del portafogli mentre faceva la spesa tra le bancarelle di piazza Libertà, davanti al mercato coperto. Il bottino è di circa 100 mila lire. [r. gon.]

Staccò assegni a vuoto per milioni, multato

Michelino Vairo, 64 anni, autotrasportatore, residente ad Asti in via Nogaro, ha patteggiato in pretura un mese e 14 giorni di reclusione sostituiti da una multa di tre milioni e 300 mila lire. Era accusato di aver staccato assegni a vuoto per una quarantina di milioni. [r. gon.]

La preselezione a Valterza

Discariche a Villanova e Cerro, impianto di preselezione e trattamento nel capoluogo: questa la strategia per uscire dall'emergenza rifiuti. Probabilmente qualche cambio di previsione: il Comune di Asti starebbe valutando l'ipotesi di archiviare il sito di Valterza (zona industriale) sul quale, in primo tempo, si era orientato per attivare l'impianto tecnologico. L'area alternativa potrebbe essere rappresentata dal sito di località Pomenzone, lungo la tangenziale Sud, a poca distanza da Valterza e in cui in passato è stato realizzato il centro stoccaggio rifiuti costato 400 milioni e mai utilizzato. Il consigliere comunale Enrico Bestente conferma: «Con le nuove difese lungo il Tanaro previste dalla variante sulle aree alluvionate il sito di Pomenzone, destinato a essere sopraelevato, verrebbe ad essere più sicuro. L'area, inoltre, rispetto a Valterza è meglio servita dal punto di vista viario». [l. n.]

Il leader radicale terrà un comizio alle 17 in piazza San Secondo

Oggi la campana di Pannella

La campagna elettorale prosegue anche durante le festività pasquali
L'Ulivo prepara il Labour Day. Giribone in camper. Leghisti ad Agliano

ASTI. Marco Pannella sarà tra i pochi a rompere la due giorni di tregua festiva che i candidati locali si sono concessi, in attesa di riprendere, martedì, la caccia ai voti.

Il leader della lista Pannella-Sgarbi, terrà oggi un comizio in piazza San Secondo alle 17 (in caso di pioggia la manifestazione verrà spostata al Centro San Secondo). L'arrivo di Pannella è stato pubblicizzato con manifesti e volantini. Lo slogan coniato per l'occasione è: «La domenica di Pasqua ascolta un'altra campana». Pannella tratterà i temi del fisco, dei referendum e quello a lui particolarmente caro della lotta al «regime partitocratico». Ad Asti il movimento si presenta nel collegio «6» della Camera la candidata Fernanda Marchisio.

Non si ripo neppure i candidati leghisti Massimo Scaglione (Senato) e Paolo Franzini Tibaldeo (Camera, collegio «5») che, alle 10,30, incontreranno gli elettori di Agliano. Sarà presente anche l'eurodeputato Gipo Farassino che si sta facendo costruire nel paese termale.

Lorenzo Giribone (Senato, per il Polo), oggi girerà il suo collegio, incontrando gli agricoltori.

A Pasquetta si inve Maria Teresa Armosino (Camera, collegio «5») che in mattinata visiterà i Comuni della Valle Bormida.

Riparte il tour elettorale. Tutti in campo, e quasi, a partire da martedì. Rifondazione comunista partecipa il deputato uscente Angelo Muzio alla tavola rotonda sul commercio, organizzata alle 15 nella sede della Cna.

Alle 20,30 i candidati del Polo Giribone (Senato) e Antonio Baudo (Camera, collegio «6») incontreranno a Settime i sindaci della Val Rilate, alle 22 si sposteranno a Villafranca, paese il cui il sindaco l'avversario Giovanni Saracco (candidato dell'Ulivo al Senato): parleranno alla popolazione nel salone delle

Sfilano i leader. Dopo Pannella, seguirà martedì 9, alle 21, al Centro Secondo, il senatore leghista, Giancarlo Pagliarini parlerà di fisco e burocrazia. Il 17 (ore 21) a Moncalvo, la Lega presenterà l'ex ministro Domenico Comino. Giovedì 11 (ore 14,30) al Mini motel, interverranno Rocco Buttiglione (Cdu) e Pierferdinando Casini (Ccd). In mattinata alla foresteria Bosca di Canelli incontro con Raffaele Costa per il Polo.

L'Ulivo chiuderà la campagna elettorale la probabile presenza di un esponente nazionale (data non ancora comunicata): si fa, tra gli altri, il del numero due del pds, Walter Veltroni.

Iniziative. Venerdì 12 aprile l'Ulivo organizza in piazza San Secondo ad Asti il «Labour-Days», una giornata dedicata ai temi del lavoro. martedì sino alla chiusura della campagna elettorale, Lorenzo Giribone si sposterà nel collegio senatoriale a bordo di un camper: lo si potrà incontrare in tutti i mercati e nei punti di incontro allestiti dal Polo. [f. c.]

UN INCHINO, UNA VITA

Beatrice di Portogallo prima dei Savoia ad Asti

La dominazione sabauda di Asti ebbe inizio con Beatrice di Savoia, a cui fu stata donata la contea astigiana dall'imperatore Carlo V d'Asburgo, suo cognato, nel 1531, con il marchesato di Ceva e la signoria di Cherasco. A lei è intitolata una traversa di via Rotario cio (zona Don Bosco), la strada che porta a Viatosto passando da località «Fontanino».

L'annessione delle terre astesi contribuì a consolidare i confini sud-orientali del ducato sabaudo anche se era diversa la consistenza storico-economica dei due centri maggiori, Asti e Ceva. Asti, Comune dal passato glorioso, con tradizione mercantile e bancaria soffocata due secoli di dominazione orleanese e viscontea; il marchesato cebano considerato una sopravvivenza di ordinamenti feudali.

I territori di recente acquisto, con la nuova signoria godettero di grande autonomia: Asti conservò le sue strutture amministrative. I Statuti furono stampati Francesco Garrone tre anni dopo la donazione. Tuttavia l'atto di Carlo V contribuì a deteriorare i rapporti fra ducato di Savoia e Francia: il fatto sfuggì all'ambasciatore veneto Marino Giustiniani che nelle sue relazioni segnalò la freddezza del regno Francia verso il ducato sabaudo.

Le nozze del duca Savoia con l'Infanta di Portogallo erano state «negoziate» dal consigliere ducale Gioffredo Pasero, fossanese: le nozze furono celebrate a Nizza Marittima nel 1521, quando Beatrice era appena sedicenne, con grande sfarzo. Le nozze concorsero indubbiamente a rimpinguare le finanze esauste del ducato, afflitto dalla svalutazione particolarmente accentuata nei territori subalpini. La duchessa scelse Nizza come luogo di residenza, ben munita e al riparo dalle invasioni francesi: lì Beatrice morì, ancor giovane, duramente provata da maternità, a 34 anni, nel 1538.

In quell'anno Emanuele Filiberto ereditò tutti i diritti goduti dalla madre, ma la guerra con la Francia del 1536 aveva sottratto gran parte del Piemonte al duca Carlo II, costretto a ritirarsi a Vercelli sotto la protezione spagnola: si erano accentuate le discordie tra i cittadini, cresceva la tensione sociale, la criminalità, la violenza.

Quando Carlo II, mirando al dominio su Ginevra, il cui potere era diviso tra il vescovo, il rappresentante ducale sabaudo e la municipalità, la comunità subalpina costretta a difendersi da eserciti di passaggio, fu costretta ad aiutare Carlo II contro Ginevra. Inoltre, l'adesione alla riforma religiosa della città e la volontà autonomistica della popolazione fecero crollare il disegno dell'occupazione militare di Ginevra.

Giuseppe Crosa

AUGURI A...

Questa settimana: auguri e compleanno a

Domenica 7: Luigi Fiono, avvocato, parlamentare europeo; Maurizio Ardito, giornalista; Graziella codemi, casalinga.

Lunedì 8: Maria Vittoria Gavazza, insegnante; Gigi Fava, contitolare azienda Fava e Scarzella; Walter Rovagna, geometra; Paolo Marchisio, capo ufficio stampa Comune di Asti; Lidia Bergantin, impiegata; Walter Carretto, impiegato; Massimo Barra, disegnatore tecnico.

Martedì 9: Giovanni Valente, antiquario; Sergio Panza, architetto; Vito Mai, dirigente bancario; Giancarlo Canestri, ex Comune di Asti; Ornella Bosino, direttrice asilo «San Bernardino»; Raffaele Ghignone, commerciante; Giovanni Martinengo, commercialista.

Mercoledì 10: Angelo Colasuonno, dirigente «Vittorio Alfieri»; Giorgio Cerasico, rappresentante, Nizza; Tiziana Veggi, insegnante; Maria Faraone, insegnante.

Giovedì 11: Maria Grazia Prosio, impiegata; Michela Ecclesia, insegnante educazione fisica; Giuseppa Arduino, medico.

Venerdì 12: Marcello Follis, insegnante educazione fisica; Ilaria Gai, impiegata; Silvana Varello, medico.

Sabato 13: Silvana Monticone, insegnante; Paola Gatto, commercialista; Giulio Berruquier, geometra, attore «Compagnia Baudetta».

LETTERE AI GIORNALI

Corso Cavallotti dalle biglie alle siringhe

Desidero esprimere alcune considerazioni, nella mia qualità di cittadino e non di amministratore provinciale in merito ai servizi sul «Capannone delle siringhe» del 4 aprile scorso. Per venti anni ho abitato in corso Cavallotti, al numero 42. Ancora oggi lì abitano i miei genitori.

Ricordo il vialone dove giocavo, il tram che trasportava materiali da e per le Ferriere Ercole, le migliaia di biciclette degli operai e degli impiegati della Way Assauto, dell'Avir e della Sis cavallino rosso.

Ricordo il deposito delle vetrerie, lungo la strada che noi bambini chiamavamo «del tram»: i colli delle bottiglie erano il deposito delle biglie. Abbiamo scavalcato per anni il muretto di cinta per farne incetta. Quindi si recava ai giardini pubblici per interminabili gare di tiro a volo e di «papaiotta».

Ora questa zona centrale della città di Asti è luogo d'incontro per prostitute e tossicodipendenti. Come in altre zone della città.

Se la gente non si riappropria degli spazi pubblici, l'abbandono del territorio provoca il degrado. Per recuperare spazi pubblici occorre investire in strutture. E l'investimento deve essere fatto con intelligenza. Quando tutte le istituzioni decideranno di lavorare insieme?

Ciò significa che una parte consistente delle risorse economiche deve essere investita in centri sociali, in opere di aggregazione, circoli per anziani, uffici decentrati delle pubbliche amministrazioni, centri per l'accoglienza di tutte le persone a rischio, in aree attrezzate per lo sport, in comunità per il lavoro artigianale.

Sulla droga occorre cominciare a pensare che impegnarsi nella riduzione del danno significa lottare in difesa della vita. L'obiettivo rimane la disintossicazione, ma si sa che sono necessari anni. Vi sono decine di tossicodipendenti che non sono in contatto né con i servizi pubblici, né con le comunità.

Si abbia il coraggio di concretizzare il progetto degli «operatori di strada». Mancano gli assistenti sociali. Manca una scuola che li prepari per le nuove sfide.

Manca in Asti anche un centro di accoglienza che sostituisca con compiti e finalità simili, l'Omni. Le Amministrazioni pagano fior di quattrini altri istituti privati, in altre città, per l'assistenza ai minori abbandonati, alle mamme che hanno mezzi per allevare i propri figli, ai figli illegittimi. Vogliamo mettere un po' di soldi in queste strutture?

Maurizio Dania

più agili no

Leggo che l'Asp registra un leggero aumento nel numero dei passeggeri sui bus urbani. Da cittadino vedo però regolarmente enormi bus vuoti o semivuoti che circolano a fatica tra il traffico cittadino. Ad Alessandria si discute sull'uso dei minibus, più agili e con minori costi d'esercizio. Perché non prevedere anche ad Asti mezzi più consoni alla larghezza delle strade della città?

Federico Stella

NUMERI UTILI

AUTOAMBULANZE

CROCE VERDE
Asti: 593.345
Castagnole Lanze: 878.348
Membercelli: 955.333
Montemagno: 63.666

CROCE ROSSA
417.741
Canelli: 824.222
Castello d'Annone 401.388
D.B. 011/9878.488
Cocconato 907.503, 907.602
Costigliole 966.779
Bormida 0144/88.290
Moncalvo 92.13.13
Montegrosso 953.175
San Damiano 975.910
Villafranca: 943.777-943.081
948.445, 948.555

DI

Ad **Asti**: oggi sono di turno orario dalle 8 alle 19.30 senza interruzione la farmacia **Torretta**, via Corsi 1, tel. 211.363 e con orario dalle 8 alle 12.30 e dalle 15 alle 8 del giorno successivo (dalle 22 alle ore 8 a serrande abbassate dietro presentazione di ricetta medica urgente) la farmacia, corso Felice Cavallotti 2a, tel. 593.481.

: Bielli, via XX Settembre
: Tardito, piazza Garibaldi
Nizza: Bianchi, via Pertì 1

GUARDIA MEDICA

Asti 353.558
928.444
832.525
Castelnuovo D.B.: 011/987.
Cocconato 907.503
Costigliole 961.414
Monastero 88.046
Moncalvo: 917.444
Montechiaro: 999.788
Montemagno: 63.263
7821
Rocca d'Arazzo 408.160
San Damiano 975.910
Villafranca: 644
Villanova: 948.555

CARABINIERI pronto intervento 112

Asti: 530.196
Bubbio 0144/8103
Canelli: 823.663
Castagnole Lanze: 878.161
D.B.: 011/987.6152
Castigliole: 966.096
Moncalvo: 917.100
Montegrosso: 953.095
Nizza: 721.823
San 975.084
948.033

pronto intervento 113

Asti: Questura 418.111
Stradale Asti: 212.358
Nizza: 721.704
Autostrada A21: 0131/361.269

VITA AMMINISTRATIVA

ASTI. Il 15 aprile è termine per presentare le domande di partecipazione ai soggiorni estivi della Cassa edile. Per i figli (5-15 anni) degli operai iscritti all'ente sono previsti 40 posti fra residenza marina di Pinarella di Cervia (Ravenna) e monte di Maggio di Cremano (Lecco). Periodo: 29 giugno-19 luglio. Le domande di ammissione, accompagnate dal certificato di famiglia, devono pervenire alla sede della Cassa edile, in alla Vittoria 23 (tel. 531.354).

SUTTIGLIERA. Il Comune prevede di completare con una spesa di 50 milioni l'intervento di restauro della chiesa di Santa Elisabetta. Trenta milioni saranno ricavati dagli oneri di urbanizzazione, gli altri dall'avanzo di amministrazione.

CANELLI. Comune e Enel potrebbero siglare una convenzione per la manutenzione dell'illuminazione pubblica. Lo rivela l'assessore ai Lavori pubblici Walter Gatti, che conferma esserci già stato un incontro tra i rappresentanti Comune e i funzionari dell'Enel. L'intesa potrebbe portare anche al cambio delle lampade pubbliche, da parte dell'Enel, ogni due anni.

MOMBARUZZO. Il Consiglio comunale ha previsto per quest'anno lavori di manutenzione palazzo municipale, compresa la sostituzione della caldaia (100 milioni con finanziamento regionale), la sistemazione di alcune aree nel concentrico, nelle frazioni e lungo il rio Cervino (stanziati milioni). Altri milioni sono destinati alla costruzione di loculi nel cimitero.

MONTEGROSSO. Sono stati completati alcuni interventi avviati Comune, nella stagione invernale, lungo le reti fognarie delle vie (65 milioni di spesa) e Noisio (80), oltre che di frazione Valfumida (quest'ultimo intervento è stato fatto in economia, con la collaborazione degli abitanti zona). Infine sono stati appaltati all'impresa «Mondo Tartaglino» i lavori alla rete fognaria sulla Asti Mare. L'intervento richiederà esborso milioni.

Fino al 15 aprile resterà esposto all'albo pretorio e alla segreteria del municipio il progetto preliminare sulla seconda variante al piano regolatore. I cittadini possono consultarlo nei giorni feriali e festivi dalle alle 12. Le osservazioni (da redigere su carta legale insieme ad altre cinque copie in carta libera) potranno essere presentate 19 aprile al 15 maggio. Ulteriori informazioni si possono ottenere in municipio telefonando al numero 878.310.

Le reazioni nell'Astigiano al calo di consumi di carne dopo l'allarme «mucche pazze»

Gli allevatori: «Psicosi ingiustificata»

Un appello per valorizzare la razza piemontese

ASTI. Gli effetti della psicosi della pazza» rischiano di essere devastanti, anche per il mondo zootecnico astigiano. I consumi di carne sono più che dimezzati nelle ultime d settimane e da più parti giungono preoccupanti segnali di crisi (alcune stalle e macellerie annunciano la chiusura).

Macellai, allevatori, organizzazioni agricole, fanno fronte per difendere la produzione di qualità piemontese. Una settantina di allevatori aderenti all'Associazione provinciale e iscritti al Libro Genealogico della Razza Pie è intervenuto nella questione.

In particolare polemizzano alcuni veterinari (una minoranza, perchè la struttura sanitaria pubblica si è mossa in modo obiettivo per una corretta difesa del settore»), accusati di aver «presentato i problemi in modo che si potrebbe definire giornalistico-scandalistico».

Aggiungono gli allevatori: «La tutela della sanità animale e dei consumatori ha nulla a che vedere con lo 'sbattere' i problemi in prima pagina in modo distorto, di parte, lesivo dei legittimi interessi degli allevatori onesti, fornendo così ulteriori spunti e materiale ai mass-media che per loro natura tendono a cogliere e presentare al pubblico gli aspetti più scandalistici perchè fanno 'audience'». E Aggiungono: «I veterinari svolgano il loro compito di istituto, lasciando ai giornalisti il compito di divulgare le notizie ed ai responsabili politici il compito di valutare la congruità e l'opportunità degli atteggiamenti pubblici da assumere.

Gli allevatori ribadiscono che «quella che rappresentiamo è una categoria di gente che da generazioni alleva e seleziona animali di pregio».

Marco Salvo direttore dell'Associazione allevatori di Asti. Sopra una rassegna bovina

Anche per questo si auspica che l'emergenza «possa essere superata (come l'esperienza del vino al metanolo insegna) con i giusti interventi. Basterebbe far sì - dicono - che i vitelloni di razza piemontese e quelli comunque allevati ed ingrassati in Piemonte, vengano differenziati e protetti dall'uso di dizioni di fantasia, nonchè inseriti in un circuito distributivo che sia però aperto ad commercializzazione di prodotti a qualità controllata e garantita».

Marco Salvo, direttore dell'associazione allevatori, sostiene: «L'argomento, ce ne rendiamo conto, è semplice. Chiediamo che venga indetto un incontro ad hoc con gli allevatori, le associazioni i sindacati agricoli e gli operatori del settore in modo da poter presentare il nostro contributo idee».

Sulla vicenda ha preso posi anche Sergio Panizza, presidente di Asprocarne Pie (aderente alla Coldiretti), che associa 7 mila produttori. «All'elenco delle vittime del morbo della mucca pazza la Comunità dovrà aggiungere anche gli allevatori italiani» polemicamente. «In due sole settimane di allarme i produttori piemontesi hanno accusato una mancata vendita per 1600 tonnellate di carne, pari a perdita di quasi 30 miliardi. Ma non solo: mentre Oltralpe sono stati adottati provvedimenti per organizzare la promozione di specifici marchi che consentiranno di riconoscere le carni bovine, in Italia, fino ad oggi, non è stato fatto nulla».

Panizza ha chiesto all'assessore regionale all'Agricoltura, Giovanni Bodo di studiare la a punto di un progetto «per un accordo interprofessionale finalizzato a programmare la commercializzazione dei bovini da carne in Piemonte, con la costituzione di un fondo comune per la promozione e pubblicità del settore».

Franco Binello

NOTIZIE IN BREVE

Minorenne prende l'auto del padre e finisce fuori strada

Ha preso «in prestito» il fuoristrada del padre e dopo un giro notturno in auto con gli amici ha finito la sua corsa in un fossato, a Costigliole. Protagonista della vicenda un minorenne di Monteldo Scarampi. Era stato il padre del giovane a denunciare la sparizione del mezzo ai carabinieri di Montegrosso. [r. s.]

AGLIANO E CASTELNUOVO C.

Doppio colpo dei ladri a mobili antichi

Furto d'antiquariato ad Agliano, in via San Rocco, nell'abitazione di Carlo Durio, 25 anni. I ladri si sono impossessati di un portale del valore di tre milioni. Un armadio è stato invece rubato a Castelnuovo Calcea nell'abitazione di Giovanni Junni. [r. gon.]

Lancio di sassi

Atto teppistico ai danni di un'automobilista di Villafranca, Stefano Rambaldi, 31 anni. Mentre transitava all'altezza del ponte autostradale di Casale, ad Asti, la sua Bmw è stata colpita da un sasso che ha danneggiato il parabrezza. [r. gon.]

Oltraggiò un'impiegata del Comune

Era accusata di aver oltraggiato un impiegata del Comune di Piovà, Patrizia Papino. Per questo episodio del maggio '95 una casalinga residente in paese, Maria Giovanna Casablanca, ha patteggiato 15 giorni di reclusione sostituiti un milione 125 mila lire per oltraggio a pubblico ufficiale. La donna accusava l'impiegata di non volerle rilasciare un documento. [r. gon.]

Non sottopose il cane a disinfezione: condannato

Non sottopose la cagnetta alla disinfezione antiparassitaria. L'animale si poi ammalato ed era stato soppresso dal veterinario. Accusato di maltrattamenti ad animali il proprietario, Rosario Ferraro, 54 anni, di Revigliasco, ha patteggiato in pretura due milioni di ammenda. [r. gon.]

Una nuova sede a per teatro e cultura

In frazione Bazzana a Monbaruzzo sarà realizzato un centro per le attività sociali e culturali. Il Consiglio comunale stanzierà un centinaio di milioni. Alla somma si aggiungeranno i fondi che il gruppo «Amici Bazzanesi» raccoglierà con festa e mostre. Il nuovo centro ospiterà anche le attività teatrali gruppo, che ultimando le prove di una nuova commedia. [c. ca.]

Titolare di un'officina di Costigliole era finito sotto inchiesta nello scorso giugno

Condannato il meccanico «armiere»

Dovrà scontare tre anni. Dopo la sentenza è stato scarcerato. Le indagini dei carabinieri
I militari avevano scoperto il deposito di Kalashnikov e mitragliette in un bosco ad Annunziata

COSTIGLIOLE. E' stato condannato dal gup, Franca Carpinteri di Costigliole arrestato nel giugno scorso per una vicenda d'armi. A Giovanni Bertolino, 50 anni, titolare di un'officina in località Salerio, il giudice ha inflitto tre anni di reclusione contro i cinque anni e i proposti dal pubblico ministero Sebastiano Sorbello.

L'inchiesta era stata condotta dai carabinieri della Compagnia di Canelli che erano arrivati a Bertolino attraverso altre indagini. In particolare, ad insospettire i militari, i frequenti viaggi all'estero fatti dal meccanico: tra le mete principali, Svizzera ed Olanda.

Gli inquirenti avevano allora eseguire serie di sopralluoghi. Con l'uso di metal detector i carabinieri avevano scovato il luogo dove le erano state nascoste: in boschetto in località Annunziata, a poche decine di metri dall'abitadel padre del meccanico, estraneo alla vicenda.

Erano così venuti alla luce, dopo essere stati seppelliti a quasi due metri sotto terra, quattro Kalashnikov, con caricatori e munizioni e due mitragliette.

Giovanni Bertolino, 50 anni, è stato condannato a tre Accanto scoperte nel deposito a Costigliole

Materiale in perfetto ordine, avvolto in sacchi di juta e teli di nylon. Le armi risultavano essere state fabbricate in Polonia mentre le due mitragliette erano arrivate dall'ex Jugoslavia

Interrogato, il meccanico non aveva giustificato il possesso di armi, limitandosi a dichiarare di averle ricevute da un suo amico, attualmente in carcere per altre vicende.

Il processo, su richiesta del difensore Aldo Mirate, è stato celebrato con il rito del giudizio abbreviato: Bertolino, ratto al termine dell'udienza, ha così potuto beneficiare della riduzione di un terzo della pena. [r. gon.]

I progetti di ristrutturazione saranno discussi mercoledì in Consiglio

Piano del Comune a Canelli per avere scuole più sicure

CANELLI. Novità in vista per le scuole cittadine (tra materne, elementari, medie e istituti superiori in tutto ospitano quasi studenti).

Nel prossimo Consiglio comunale, mercoledì alle 21, nell'aula della biblioteca civica, la Giunta presenterà i progetti per la ristrutturazione di alcuni edifici scolastici.

«Tra le 'pieghe' del bilancio municipale raccoglieremo circa 800 milioni destinati all'adeguamento delle sedi scolastiche di pertinenza comunale, in base alla legge sulla sicurezza nei posti di lavoro» spiega il sindaco Oscar Bielli.

A beneficiare dei lavori (che prevedono il rinnovo di impianti di servizio e di sicurezza) dovrebbero tutti i plessi delle scuole elementari: via Bussinello, via Bosca, regione Secco, ma soprattutto la sede didattica principale di via Giuliani che da anni lamenta situazioni carenti; lo scorso anno gli insegnanti denunciarono persino il distacco delle plafoniere dei neon, di pezzi di intonaco, lo stato di abbandono del cortile interno (piena di buche l'asfaltatura) e la condizione precaria di vetri e infissi alle finestre.

Ora dalla direzione didattica della elementare Giuliani si plaude all'iniziativa, mentre l'assessore ai Lavori pubblici del Comune, Walter Gatti, auspica che i lavori possano essere progettati, affidati e avere inizio entro l'estate.

Oltre alle scuole elementari però il Comune interverrà anche su altri edifici scolastici: sempre in estate dovrebbero cominciare i lavori (costeranno 700 milioni) di recupero dei seminterrati e delle palestra delle scuole medie «Carlo Gancia» di piazza della Repubblica (gravemente danneggiati dall'alluvione).

E dall'assessore alla Pubblica istruzione Luigi Giorno giungono novità anche per quanto riguarda i plessi di scuola elementare esistenti a Canelli: Giorno annuncia il progetto di trasferimento della scuola di via Bussinello in regione Stosio nei locali di via Bosca che, già da qualche tempo, ospitano 37 alunni, due sezioni del plesso di via Bussinello (il plesso di regione Stosio è frequentato da un'ottantina di ragazzi). In sostanza la scuola via Bosca dovrebbe essere ampliata con la costruzione di nuovi locali e l'utilizzo di quelli che erano stati ristrutturati per accogliere il giudice di Pace, «che occuperà le stanze ricavate dall'ampliamento dell'edificio della Pretura in via Solferino».

Infine l'assessore alla Pubblica istruzione del Comune smentisce le voci circolate nei giorni scorsi che davano per definitiva la chiusura delle ne cittadino della scuola per ragionieri «Pellati» di piazza della Repubblica (la sede principale è a Nizza).

«La sezione canellese del Pellati - conclude l'assessore - solo rimane aperta, ma per il prossimo anno scolastico, in base alle preiscrizioni già ricevute, potrà contare anche su una prima classe».

[fi. l.]

REMOTE BANKING

LA BANCA C.R. ASTI SUL TUO PERSONAL COMPUTER 24 ORE SU 24

E' un servizio che consente di eseguire le più importanti operazioni bancarie con il tuo PC, direttamente da e dalla tua azienda code né perdite di tempo.

L' attivazione del servizio REMOTE BANKING è curata direttamente dai tecnici della Banca C.R. Asti. Il codice personale di accesso al conto corrente garantisce la massima segretezza.

POTRAI RICEVERE:
il saldo del conto corrente, la movimentazione del conto corrente, gli esiti di portafoglio ,il listino cambi.

POTRAI DISPORRE:
bonifici ed accrediti diversi, bonifici di stipendi, incassi elettronici, - R.I.D. - M.AV.

on line

BANCA C.R. ASTI
CASSA DI RISPARMIO DI ASTI SpA

on line

a disposizione per prenotare una dimostrazione pratica, o informazioni sul servizio di REMOTE BANKING.

LA DEPOSIZIONE

«Figlio mio, che ti hanno fatto?»

L'intensa interpretazione di Pina Binello, nel ruolo di Maria e Paolo Montrucchio (Gesù) durante il quadro vivente della deposizione che ha concluso la Via Crucis, messa in scena venerdì ad Antignano

Successo della sacra rappresentazione del Venerdì Santo

Antignano vive la Via Crucis

Oltre cento attori in strada

ANTIGNANO. In un'atmosfera [illegible] di suggestione [illegible] è svolta venerdì sera l'ottava edizione della Via Crucis. Le vie del paese hanno accolto una marea di spettatori, provenienti da tutto l'Astigiano e anche da più lontano. La fama della Via Crucis di Antignano cresce e si consolida di anno in anno.

«Vogliamo proporre a tutti - ha detto don Pierino Torchio, parroco del paese - di camminare idealmente [illegible] Gesù verso il Calvario. La nostra non è una semplice rappresentazione teatrale».

Come aveva già anticipato il regista Franco Orecchia l'edizione di quest'anno non proponeva nuovi quadri, ma si impegnava nella cura delle scenografie e nel realismo dei personaggi, con l'intento di offrire agli spettatori una fedele ricostruzione storica [illegible] ultime ore della vita di Gesù. Accompagnata dalla [illegible] di quattro narratori, la rappresentazione si è aperta con l'Ultima [illegible]. Gli apostoli hanno accuratamente imbandito la tavola con i ci[illegible] e le bevande che [illegible] questa ricorrenza acquistano particolare significato.

Intensa l'interpretazione di Paolo Montrucchio nella parte di Gesù. L'ingegnere (lavora a Vesime in [illegible] impresa [illegible] autolavaggi) interpreta il ruolo del Salvatore fin dalla prima edizione, man mano affinandolo.

[illegible] folla dei popolani in costume durante la Via Crucis di venerdì sera ad Antignano Vi hanno partecipato [illegible] tra attori e figuranti (FOTO MORRA)

La folla ha partecipato [illegible] dramm[illegible]: dalla preghiera nell'Orto di Getsemani, solo nella veglia, tremante e angosciato, alla fatica segnata [illegible] viso durante la salita [illegible] Calvario, all'abbandono del corpo ormai privo di vita sulla Croce. «Era quello che volevamo - afferma Franco Orecchia - rievocare la storia della passione di Gesù. La cura con cui sono [illegible] scelte le stoffe degli abiti confezionati da Carmen Bosio, la ricostruzione dei particolari scenografici allestiti nei vari punti del paese, la definizione dei ruoli a seconda delle caratteristiche dei vari personaggi hanno impegnato gli organizzatori in un lavoro durato mesi. Anche la scelta delle musiche è stata lungamente studiata. I 30 brani sono stati pazientemente modulati a seconda dell'intensità del parlato».

Anche gli effetti luce curati da Anselmo Borio, Ezio Gonella Eldo Gonella e Remo Montrucchio hanno contribuito a rafforzare la drammaticità delle varie tappe verso il Calvario. Dalla luce delle sole fiaccole che hanno accompagnato la fine della seconda scena dove Gesù si presenta davanti al tribunale ebraico ai lampi che violentemente hanno spezzato il buio che circonda il momento della sua morte sulla croce. Al termine della rappresentazione conclusasi davanti all'immagine del corpo di Gesù deposto tra le braccia di Maria il pubblico ha applaudito a lungo l'intero cast quest'anno composto da [illegible] figuranti.

Clizia Orlando

Le iniziative dedicate a chi intende visitare il santuario di Colle Don Bosco

Quando il fedele diventa turista

In questi giorni si prevedono migliaia di presenze. Molti stranieri. Il museo delle contadinerie Un ristorante con 700 coperti. Nuova videocassetta con le immagini della basilica come souvenir

CASTELNUOVO DON BOSCO. In questi giorni di festività pasquali centinaia di turisti stranieri soprattutto francesi, belgi e dell'Est Europa (per la maggior parte arrivano da Polonia e Slovacchia) affollano il Colle. Per la tradizionale [illegible]merenda di domani prenderanno «possesso» della collina sotto al Santuario dedicato a don Bosco, insieme alle comitive [illegible] visitatori astigiani e in arrivo da fuori provincia.

«Difficile quantificarne esattamente la presenza - fanno sapere dall'ufficio accoglienza del Colle - sono moltissimi i visitatori che in ogni momento di questi giorni arrivano e partono dai Becchi».

Il piazzale può accogliere in media circa duecento pullman. Però si deve contare anche chi sceglie di arrivare in macchina o, potendo approfittare del bel tempo, in moto o in bicicletta. Il week-end al Colle può comprendere tra l'altro la visita alla casa natale di don Bosco, a quella del fratello Giuseppe, il museo delle contadinerie (orario 10-12; 14,30-18), il piccolo santuario di Maria Ausiliatrice fatto costruire nel 1915. Funzionano posti di ristoro, compreso quello battezzato «Mamma Margherita», che dispone di circa 700 coperti.

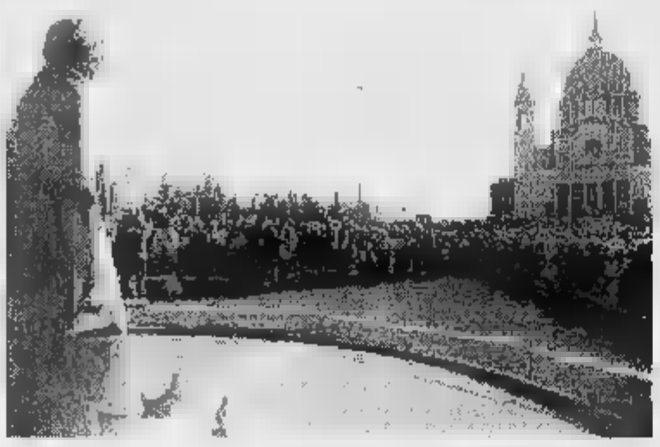

Il santuario di Colle Don Bosco, in questi giorni meta di migliaia di fedeli

Il turismo religioso si conferma tra le maggiori risorse economiche della zona, senza dare segnali di crisi. «Ma l'aspetto più importante - sottolinea il rettore don Emilio Baccini - specialmente in questi giorni, coinvolge la spiritualità. In questi giorni riceveremo anche la visita del rettore regionale, don Luigi Testa e di [illegible] settantina [illegible] confratelli che partecipano al Capitolo salesiano in corso [illegible] Roma».

Particolare attenzione è riservata però anche a diffondere il nome del Colle dal punto di vista turistico. Con l'occasione della Pasqua [illegible] stata messa in commercio una videocassetta realizzata da Claudio Dezani (Cady Video - produzioni televisive) [illegible] Castell'Alfero, [illegible] collaborazione con i salesiani. Il video propone [illegible] migliori immagini dei Becchi (la cassetta è stata battezzata «Il Colle Don Bosco» e si può acquistare nel negozio di souvenir religiosi all'interno del Santuario). Esiste inoltre un progetto che [illegible] propone di allargare il grande afflusso [illegible] turisti [illegible] Becchi [illegible] resto dell'Astigiano, anche richiamandosi all'antica «Via francigena», percorso di commercio [illegible] pellegrinaggio medievale.

In collaborazione con [illegible] la Provincia [illegible] stato [illegible] in cantiere uno sportello turistico per distribuire materiale informativo con notizie storiche [illegible] artistiche di molti paesi, oltre al calendario delle manifestazioni principali.

[m. t.]

Il locale è in municipio. Un corso per volontari

A Montafia la Croce Verde apre oggi la nuova sede

MONTAFIA. S'inaugura oggi la sede della Croce Verde, grazie alla cui istituzione anche il servizio dei volontari, guidati da Franco Rosso, [illegible] destinato a trovare nuovo impulso.

Il locale, ospitato nel palazzo comunale, è stato recentemente ristrutturato. Vi troveranno una sistemazione i militi in servizio nella zona (circa una decina gli effettivi, mentre il [illegible] per soccorritori che partirà a breve ha già raccolto circa quaranta adesioni).

«Fino alle 14 - spiegano alcuni coordinatori - i volontari sono reperibili telefonando anche in Comune. Al pomeriggio è stata data la disponibilità di alcuni di noi [illegible] tenere aperta la sede fino alle 20 circa, poi grazie all'impegno finanziario che ha permesso l'acquisto di un telefono portatile si potranno ricevere le chiamate notturne». Il numero da comporre è 997.556.

La Croce Verde in paese è stata fondata nel 1980. Nell'83 l'istituto bancario [illegible] Paolo di Torino ha donato un'ambulanza recentemente attrezzata con nuovi strumenti di soccorso.

«Negli ultimi tempi - dicono i volontari - l'attività aveva subito un certo rallentamento. Continuava l'impegno dei fondatori, ma mancava [illegible] impulso. Ora con l'istituzione della sede saranno avviati i tesseramenti per il '96. Il corso per soccorritori ci fa ben sperare, ci sono già una quarantina di iscrizioni».

La cerimonia di inaugurazione prevede la benedizione del locale alle 12,15 dopo la messa pasquale, presenti gli amministratori. Sono invitati tutti coloro che hanno contribuito alla creazione della sede (molti anche residenti nei Comuni limitrofi). In paese continuano fino a lunedì i festeggiamenti organizzati dalla Pro [illegible].

[m. t.]

Scontro nel Consiglio della Comunità montana

Proteste da Mombaldone sull'area di stoccaggio

ROCCAVERANO. Il progetto della cosiddetta «area di valorizzazione», uno spazio di stoccaggio per [illegible] materiale della raccolta differenziata, suscita ancora polemiche in valle Bormida. Si è visto venerdì, durante la seduta consigliare della comunità montana «Langa Astigiana valle Bormida».

[illegible] presidente, Giuseppe Bertonasco (sindaco di Vesime) ha risposto alle interrogazioni di Giacomo Luigi Biangio e Ulderico Antonioli Piovano, entrambi consiglieri di Mombaldone dove, secondo il progetto, dovrebbe sorgere l'«area di valorizzazione». L'amministrazione mombaldonese [illegible] è dichiarata perplessa sulla costruzione di [illegible] struttura di stoccaggio di rifiuti riciclabili (dalla [illegible] al vetro) vicino all'abitato.

L'opposizione di Mombaldo[illegible] prende le [illegible] dalle proteste popolari di oltre un anno fa, quando si decise di trasferire l'area da Monastero Bormida. [illegible] paese fu giudicato il più equidistante dalle due Comunità montane che utilizzerebbero l'area (oltre [illegible] 12 Comuni [illegible] «Langa Astigiana» ci sarebbero anche i 13 [illegible] Comunità montana di Ponzone, Alessandria). Anche a Monastero però l'«area di valorizzazione» fu contestata duramente: ci furono oltre 170 esposti di cittadini [illegible] Tar.

Bertonasco ha difeso la bontà del progetto: «Si tratta solo [illegible] un capannone che non lederà in alcun modo l'equilibrio ecologico della zona».

Gli interroganti si sono dichiarati insoddisfatti. Il Consiglio si è chiuso con la proposta di chiedere al Comune [illegible] Mombaldone di indicare [illegible] altro sito. Intanto, [illegible] la Conferenza [illegible] servizi ha dato [illegible] assenso, si attende il via della Giunta regionale alla costruzione dell'area di stoccaggio che costerà 700 milioni. **[fi. l.]**

Per la filiale [illegible] ASTI
Azienda Editoriale ricerca
PERSONA [illegible]
nel contatto con il pubblico in grado di gestire [illegible] perfetta [illegible] tonomia l'attività di [illegible] sede periferica
SI RICHIEDE
diploma di scuola media superiore, buona dattilografia, disponibilità immediata, età compresa fra i 35 [illegible] 45 anni, residenza nel comune di Asti.
Inviare curriculum [illegible]:
Publikompass 7214 - 10100 Torino

Symbol
QUESTA SERA
PAOLO CELLA
GIOVEDI' 11
LE PORNE
S.S. ASTI [illegible]
VIGLIANO D'ASTI
TEL. 0141/952.132

LUNEDI tuttosoldi
MERCOLEDI tuttoscienze
GIOVEDI tuttolibri
I supplementi de LA STAMPA
Una settimana ricca di tutto

L'ABBONAMENTO.
il migliore amico di chi legge La Stampa.
LA STAMPA

ALMANDO GENTILE e ALESSANDRO GIGLIO
PRESENTANO
GIORGIO FALETTI
TOURDEFORCE
CRISTINA ORSI
Tastiere.....WALTER CATTANEO
Chitarra.....SILVIO PICCINI
Basso.....LIVIO CATTANEO
Batteria.....IVAN CATTANEO
Testi e [illegible] GIORGIO FALETTI
[illegible] V. MENGARELLI realizzate da [illegible] CIVITA - Costumi [illegible] TAROCCHI-Asti
Redazione: L. [illegible] - [illegible] D. [illegible] - [illegible] A. DELIGIO
Mixer: E. [illegible] - [illegible] Stampa: A. CORRADO
Trasporti: SOC. COOP. BI.DI.BI.
Mercoledì 17 Aprile
ore 21,00
TEATRO POLITEAMA - ASTI

Prese di posizione da parte della giunta regionale e dei parlamentari piemontesi

Il Re-sol è ancora sotto esame

Prima del sì definitivo all'inceneritore dell'Acna ci vorranno altri e più circostanziati esami
Letizia Moratti risponde al presidente della Regione Liguria sulla diretta di Rai3 da Alba

La presidente Moratti [redacted] difeso la diretta Rai durante la manifestazione anti Re sol svoltasi il 16 marzo [redacted] Alba

CANELLI. Via libera al Re-sol: sì o no? Ieri [redacted] stata la giornata dei distinguo e delle prese di posizione, con [redacted] contorno di dichiarazioni, sia dal versante ligure che da quello piemontese, di sapore inevitabilmente elettorale.

«Non [redacted] pronunciamento a favore del Re-sol, ma [redacted] semplice presa d'atto delle relazioni tecniche esaminate fino a oggi dalla Commissione parlamentare che l'altra mattina ha svolto la sua ultima [redacted] pri[redacted] dello scioglimento delle camere».

Il deputato [redacted] An Marco Zacchera, vicepresidente della Com[redacted] parlamentare di indagine su Acna e Re-sol, svela così il «giallo» che ieri ha [redacted] preoccupazioni sul versante piemontese della Val Bormida. «Non abbiamo votato alcuna relazione finale. Abbiamo semplicemente preso atto [redacted] quanto riferitoci dai tecnici sull'idoneità [redacted] re-sol [redacted] smaltire i 300 mila metri cubi di rifiuti stoccati nei "lagoon" dell'Acna, sottolineando che resta [redacted] problema [redacted] milioni di metri cubi di tossico-nocivi nella [redacted] Acna».

In aperta contraddizione con un altro membro della Commissione, [redacted] deputato ligure Enrico Nan (Forza Italia) [redacted] venerdì aveva annunciato il «sì» per l'inceneritore «recupero solfati» dell'Acna, l'onorevole Zacchera insiste sulla necessità [redacted] proseguire i monitoraggi [redacted] di nominare una nuova Commissione dopo [redacted] 21 aprile. «Trarre conclusioni prima - conclude - è superficiale e fuorviante. Ogni soluzione, compreso il re-sol, [redacted] rimandata alla prossima legislatura».

Seppur rettificate il giorno dopo, le [redacted] provenienti da Ro[redacted] hanno destato forti timori. Contro [redacted] Re-sol il 16 marzo [redacted] organizzata ad Alba una manifestazione [redacted] protesta di seimila persone. «Più che preoccupato - spiega il sindaco di Cortemilia Giancarlo Veglio - mi sento deluso. E' [redacted] presa in giro verso le popolazioni che hanno gravi problemi di ambiente, salute ed economia»

Delusione e sconcerto anche dal presidente della Regione Enzo Ghigo e dall'assessore all'Ambiente Ugo Cavallera: «Qualsiasi pronunciamento della Commissione parlamentare dev'essere subordinato al completamento dei lavori di monitoraggio [redacted] analisi sui reflui Acna». La giunta regionale auspica «che sia confer[redacted] la decisione del ministro dell'Ambiente Baratta di affidare a un nuovo Comitato di esperti un ulteriore esame del problema prima di autorizzare definitiva[redacted] il re-sol».

Il Wwf di Acqui ha ribadito [redacted] necessità [redacted] chiudere l'Acna, bloccare il «re-sol» e bonificare l'area dove potrebbe trovarsi persino della diossina. Sulla vicenda si [redacted] svolta ieri a Canelli una conferenza stampa del parlamentare [redacted] Lega Nord Paolo Tibaldeo Franzini, unico membro astigiano della commissione parlamentare di inchiesta sull'Acna. Franzini ha sottolineato come la commissione si sia espressa solo sul funzionamento tecnico del Resol; ha rimarcato l'assenza di uno «screening» attendibile sulle morti da tumore [redacted] sulle patologie da inquinamento presenti in valle Bormida; [redacted] mancanza di carotaggi per determinare l'inquinamento del terreno [redacted] uno studio sulle cause e gli effetti del Resol sul territorio circostante.

Il presidente della Comunità montana «Langa Astigiana», Bertonasco ha dichiarato che «d'ora in poi si passerà a proteste ancora più decise contro l'Acna e il Resol».

Intanto [redacted] presidente della Rai Letizia Moratti ha risposto [redacted] presidente della giunta regionale ligure Giancarlo Mori che aveva accusato l'azienda di Stato di essere stata di parte durante [redacted] diretta tv di «Ambiente Italia» sulla manifestazione di Alba del 16 [redacted]. La Moratti ha detto che la scelta di trasmettere da Alba è scaturita da una precisa sollecitazione delle comunità del versante piemontese, che chiedevano alla Rai di dare spazio nazionale alla manifestazione contro l'inquinamento Acna.

Filippo Larganà
Ginetto Pellerino

Crea, lavori idrologici e stabilità

Stop alle frane al Sacro Monte

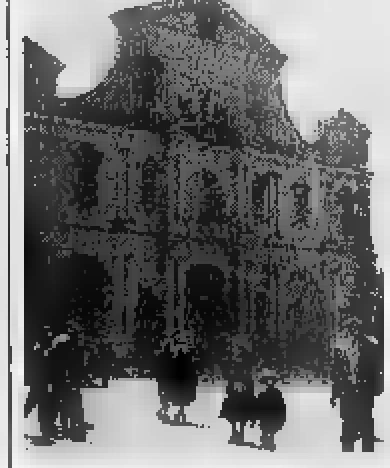

Il santuario mariano di Crea

CREA. Il Sacro Monte di Crea sarà più al sicuro dopo gli interventi di fognatura, per i quali è stata bandita la gara di licita[redacted] privata per l'assegnazone dell'appalto. L'importo dei lavori ammonta a 80 milioni.

Spiega [redacted] presidente dell'Ente Parco di Crea, Gigi Merlo: «E' un'opera di grande rilievo, scongiura il pericolo delle frane che ha preoccupato per molti anni. Infatti, proprio le acque superficiali hanno minato gravemente la stabilità del Sacro Monte, causando frane». Addirittura era stata ipotizzata una riduzione degli accessi al Sacro Monte, proprio nel timore che il terreno non potesse garantire la [redacted] sicurezza nel percorso alle cappelle votive. Adesso, invece, si procede alla sistemazione della cosiddetta idrologia superficiale, [redacted] opere di collettamento fognario.

Inoltre, si sta lavorando, in questi giorni, per [redacted] sistemazio[redacted] dei viali, con particolare attenzione a quello principale che conduce alla cappella del Paradiso, riaperta nell'autunno scorso dopo oltre dieci anni di restauro. Contemporaneamente, si sta provvedendo alla potatura degli alberi.

I lavori [redacted] concentrati in questo periodo, perchè nei mesi invernali le condizioni meteorologiche ne impediscono lo svolgimento; inoltre, adesso inizia la stagione in cui l'affluenza [redacted]ei visitatori al Sacro Monte diventa più massiccia.

Già nelle feste pasquali [redacted] santuario mariano rappresenta una meta ambita. [redacted] alla [redacted]lità [redacted] culto spesso si abbina la mondanità della merenda del «lunedì dell'Angelo» nelle aree predisposte.

In questi giorni, il Santuario e la Cappella del Paradiso, hanno ricevuto [redacted] visite del presidente della Provincia, Fabrizio Palenzona, del vice Daniele Borioli e del prefetto Vincenzo Gallitto. Visite illustri che sono state precedute da quelle di Irene Pivetti e di Vittorio Sgarbi. «Siamo pronti a ricevere anche Scalfaro e il Papa, se decideranno di passare di qui», commenta Gigi Merlo. (s. m.)

Arrestati: abitano [redacted] Montiglio e Vignale

Sono due fratelli i boss della droga?

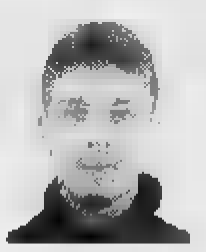

Andrea Braghero è ritenuto la mente [redacted] traffico di droga scoperto [redacted] Vercellese

Anche il fratello Roberto è accusato di spaccio [redacted] stupefacenti

ALESSANDRIA. Quattro arresti, tre giovani, tra cui una minorenne, segnalati alla prefettura [redacted] maxi-sequestro di francobolli «Trip» all'Lsd, pastiglie d'ecstasy, hashish e monili d'oro.

E' questo [redacted] bilancio dell'ulti[redacted] operazione anti-droga [redacted] carabinieri del Nucleo operativo provinciale di Vercelli, denominata «operazione Trofeo».

Sono finiti in manette due fratelli di origine alessandrina, Roberto e Andrea Braghero: il pri[redacted] imprenditore di 25 anni domiciliato a Montiglio in provincia di Asti, il secondo tecnico al[redacted] luci in discoteca, di 24 anni, abitante a Vignale Monferrato. Con loro sono stati arrestati anche due vercellesi: sono Monia Neretti, 24 anni, di Tronzano e Giancarlo Palumbo, di 23, residente a Carisio. Si tratta [redacted] giovani benestanti che, in passato, non hanno m[redacted] avuto problemi con la giustizia.

Secondo gli investigatori la droga, in gran parte confezionata in bustine, era destinata allo spaccio nei locali del Vercellese: fra i possibili acquirenti soprattutto minorenni in discoteca o all'uscita delle birrerie nei fine settimana.

Andrea Braghero, al momento dell'arresto, aveva con sè 700 grammi di hashish, un bilancino e numerose bustine [redacted] «roba» già sigillate: i militari ritengono, infatti, possa [redacted] lui la «mente» di questo traffico, che potrebbe portare nei prossimi giorni a nuovi sviluppi. Il fratello Roberto, Giancarlo Palumbo e Monia Neretti [redacted] stati, invece, bloccati nell'appartamento di quest'ultima, trasformato in un deposito di droga. Nella cucina dell'alloggio le forze dell'ordine hanno scoperto 100 grammi di marijuana, 43 francobolli all'Lsd, 5 pastiglie d'ecstasy, una notevole quantità di hashish, materiale per confezionare spinelli e alcune catenine d'oro, probabilmente rubate. Durante la perquisizione [redacted] casa c'erano altri tre giovani, che sono stati segnalati alla prefettura. (g. mo.)

Cassine in lutto: il paese ha appreso la notizia venerdì al termine della Via Crucis

E' morto il sindaco antidiscarica

Domenico Denicolai non s'è più ripreso dopo [redacted] difficile operazione al cuore. Era primo cittadino da [redacted] anno. Adesso sarà il suo vice, Predazzi, a guidare il Comune fino alle elezioni anticipate

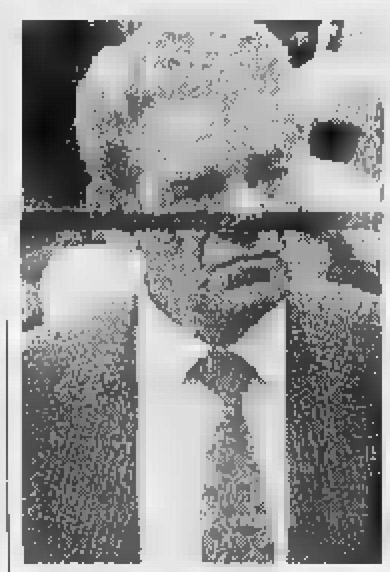

Il sindaco Domenico Denicolai

IN BREVE

[redacted]

Comprò finta telecamera identificato [redacted] «pataccaro»

La polizia ha identificato il napoletano che, alcuni mesi fa aveva truffato Abradzadre Ramazon, 33 anni, vendendogli [redacted] videoregistratore e una telecamera per oltre un milione che, però, all'interno contenevano, anzichè la parte meccanica, solo pietre e legno. Il napoletano si chiama Francesco Del Prete, 34 anni, che è già stato denunciato per altre truffe in [redacted] parti d'Italia. (s. m.)

[redacted]

Vignolo viene confermato presidente [redacted] Pro loco

Pier Luigi Vignolo è [redacted] confermato presidente della Pro Loco di Cremolino per il triennio 1996-98. Vice presidente è Enrico Santamaria; segretario, Lorenzo Bormida; tesoriere, Giuseppe Danielli; consiglieri: Domenico Cardano, Luciano Carosio, Aldo Casamonti, Lino Angelo Ferrando, Raffaella Giacobbe, Enrico Gherpelli e Paolino Grillo. Fanno parte del Consiglio: per il Comune, il sindaco Gianpiero Configliacco, [redacted] per l'Associazio[redacted] Sportiva, Fausto Pesce. (s. m.)

CASSINE. Tutto il paese è in lutto per la morte del sindaco Domenico Denicolai, 65 anni, primo cittadino [redacted] un [redacted] e vice presidente della Cantina sociale.

La popolazione, lo ha appreso nella tarda serata di venerdì, al termine [redacted] Via Crucis, officiata dall'arciprete don Alfredo Vignolo. In breve tempo, la notizia ha fatto il giro del paese e tutti sono stati colti [redacted] sorpresa, anche se molti sapevano che Denicolai, dopo un recente attacco di cuore, era ricoverato da alcune settimane in ospedale a Genova, per [redacted] sottoposto ad un delicato intervento chirurgico all'apparato cardio circolatorio, [redacted] conseguente applicazione di alcuni by-pass.

Denicolai, al termine dell'operazione durata alcune ore, non ha più ripreso conoscenza per sopraggiunte complicazioni, ed ha cessato [redacted] vivere verso le 20 dell'altra sera. Denicolai era sposato con Giulia Olivieri, ed era stato impiegato comunale presso l'ufficio anagrafe del paese. [redacted] 23 marzo dello [redacted] anno, [redacted] collocato a riposo, ed il 23 aprile a capo [redacted] una lista civica, [redacted] eletto sindaco con 886 voti. In paese, tutti lo ricordano come una persona onesta, sempre disponibile verso il prossimo, ma soprattutto molto attaccato ai valori familiari ed [redacted] quelli [redacted] propria terra.

Proprio per salvaguardare le attività agricole, si [redacted] battuto contro la realizzazione della discarica di Gavonata di Cassine.

Negli ultimi tempi, era molto preoccupato per l'eventuale realizzazione del contestato impianto di smaltimento rifiuti: spesso anche dall'ospedale si informava della situazione.

Ora, Cassine, dovrà tornare alle urne, per eleggere un nuovo primo cittadino [redacted] un nuovo consiglio comunale come previsto dalla nuova legge sulle autonomie locali. Nel frattempo, le funzioni amministrative in attesa delle convocazione delle nuove elezioni verranno assunte dal vice sindaco Giovanni Predazzi. I funerali, si svolgeranno martedì pomeriggio alle [redacted] nella chiesa parrocchiale di Cassine. (g. l. f.)

[redacted]FRIVA [redacted] QUEL CHE [redacted] SUCCEDENDO

CASSINE. Un tributo di gratitudine e di affetto per il sindaco Domenico Denicolai. Ieri mattina [redacted] municipio sono giunte tante condoglianze [redacted] persone comuni e di autorità provinciali [redacted] regionali per la prematura scomparsa del primo cittadino.

La testimonianza d'affetto più commossa, è certamente quella del vice sindaco Giovan[redacted] Predazzi, che ha seguito passo dopo passo l'evolversi delle condizioni di salute di Denicolai. Commenta: «Sono molto frastornato per quanto è accaduto, sono stato avvisato della morte di Domenico, venerdì sera verso le 20 dai parenti, e quindi l'ho detto al parroco. Di qui, la decisione [redacted] dare l'annuncio alla popolazione al termine della Via Crucis».

«Domenico - aggiunge - era una persona molto attaccata al proprio paese, tanto, che un an[redacted] fa, decise di candidarsi alla carica [redacted] sindaco. Io, [redacted] altri, lo seguimmo, in quello che doveva essere il coronamento della sua vita spesa al servizio della gente. Io, che gli vivevo affian[redacted] l'ho visto peggiorare giorno per giorno e capivo che soffriva per quanto stava succedendo. Era una persona molto sensibile e decisa nelle proprie scelte, e la [redacted]e più grandi passioni erano il mondo contadino [redacted] le vicende amministrative del pae[redacted]. Era un uomo con i piedi per terra, conscio delle difficoltà che avrebbe incontrato e soprattutto sempre deciso nelle sue scelte. Proprio per [redacted] modo di essere, veniva definito bonariamente da alcuni "zuccone" ed a volte, quando sposava una giusta causa, diventava bellicoso. A Cassine, lascerà in tutti noi un vuoto incolmabile».

«Denicolai, anche [redacted] un avversario politico, era un uo[redacted]o ed un funzionario veramente straordinario, quello che si può definire un vero servitore dello Stato - commenta [redacted] ex sindaco di Cassine, Mario Pisani - La sua scomparsa rappresenta un dolore grandissimo per il paese e per tutti i suoi cittadini».

Poi le parole della gente comune che Denicolai incontrava tutti i giorni, gente che ha il nodo alla gola [redacted] che esprime con la propria partecipazione la stima e l'affetto per il sindaco che [redacted] c'è più. (g. l. f.)

Per la pubblicità su
LA STAMPA

20123 [redacted]
Via Carducci 29
Tel. 02/86.470

[redacted]
C.so Massimo d'Azeglio [redacted]
Tel. 011/65.211

12051 **ALBA**
PUBLIALBA
Agente Publikompass [redacted]
C.so M. Coppino 9
Tel. 0173 442.110 (2 linee r.a.)
Filiale: BRA
Via Verdi 7 - Tel. 0172/431.003

15100 [redacted]
sig. [redacted]
Agente Publikompass [redacted]
Via Vochieri 60
Tel. 0131/442.543-442.544

11100 **AOSTA**
FI.MU. srl *Agente Publikompass spa*
Loc. Amérique - Quart
Tel. 0165/765.019-765.628

14100 [redacted]
sig. PAOLO BELLE'
Agente Publikompass spa
Via Antica Zecca 3
Tel. 0141/592.222

12100 **CUNEO**
sig. SILVANO BODINO
Agente Publikompass spa
Via S. Grandis 11
Tel. 0171/630.832-699.939

[redacted] **NOVARA**
PUBLITIME [redacted]
Agente Publikompass spa
Corso Cavour 13
Tel. 0321/33.341 (2 linee r.a.)

13100 [redacted]
SALODINI srl
Agente Publikompass spa
Via Duchessa Jolanda 20
Tel. 0161/250.754-62.592

16121 [redacted]
Via C.R. Ceccardi 1/14
Tel. 010/540.184-592.560

18100 **IMPERIA**
[redacted] Alfieri 10
Tel. 0183/273.373

18038 [redacted]
Via Gioberti 47
Tel. 0184 501.555

17100 [redacted]
[redacted] Marconi 3/5 - 3/5
Tel. 019/811.182

publikompass

LUNEDÌ
tuttosoldi

MERCOLEDÌ
tuttoscienze

GIOVEDÌ
tuttolibri

I supplementi de
LA STAMPA
Una settimana ricca di tutto.

Le Guide Musumeci: come conoscere di più spendendo di meno.

Valle d'Aosta - Vallée d'Aoste - Aosta Valley
88 pagg. **L. 9.800**

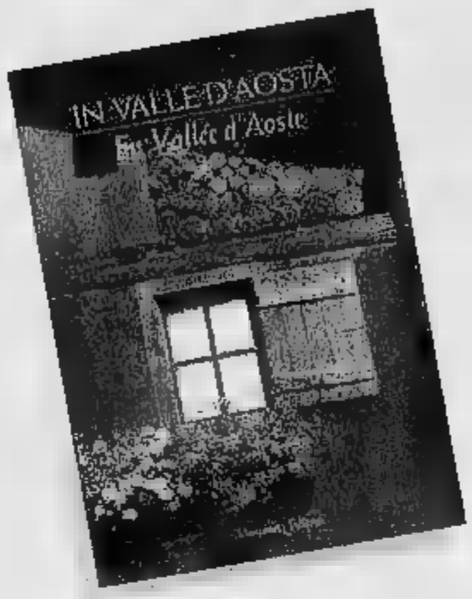

IN VALLE D'AOSTA - EN VALLÉE D'AOSTE
di Pietro Giglio e Mauro Raffini
112 pagg. **L. 59.000**

- I DEL MONTE BIANCO
Valbeni
304 pagg. **L. 40.000**

E LA VALLE
La Traccia
96 pagg. **L. 19.500**

LA CITTA' DI
di J.-G. Rivolin
152 pagg. **L. 24.000**

VALLE
di S. Bovo - E. Sanguinetti - G. Vola
120 pagg. **L. 22.000**

di S. De Franceschi e S. Conte
144 pagg. **L. 24.000**

VALLE
I & IL DI FENIS
di A. Zanotto
128 pagg. **L. 24.000**

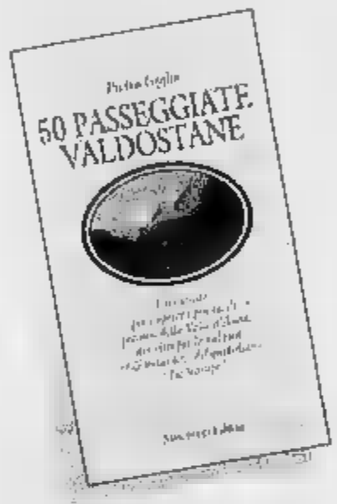

di P. Giglio
122 pagg. **L. 21.000**

IL ALPINO
di L. Poggio - (P.N.G.P.)
192 pagg. **L. 19.500**

LE VINO
di E. Archimede
(A.N. Città del Vino)
160 pagg. **L. 21.000**

SCELTE
IN
di M. Minoggio
144 pagg. **L. 28.000**

RIFUGI E
IN VALLE
di C. Zappelli
aggiornata da P. Giglio
168 pagg. **L. 25.000**

IN VALLE D'AOSTA
di P. Giglio
e E. Noussan
166 pagg. **L. 32.000**

VALLE D'AOSTA
SCI DI
di Pietro e Matteo Giglio
132 pagg. **L. 26.000**

D'AOSTA
di Pietro e Matteo Giglio
144 pagg. **L. 25.000**

IN VALLE D'AOSTA
di M. Arcaro
144 pagg. **L. 28.000**

81 Escursioni scelte
di L. Fachin
180 pagg. **L. 28.000**

Successo per l'iniziativa venerdì sera davanti al municipio

E a «cantar le uova» c'era pure Paolo Conte

ASTI. Ha avuto successo l'iniziativa di portare il «cantè j'euv», [redacted] tradizionale «questua delle uova» delle campagne, nel cuore della città.

Venerdì sera centinaia di astigiani e qualche stupito turista stranieri, si sono trovati davanti al municipio attratti dalla musica. Una nenia antica, dalle origini dimenticate, ma rimasta chissà come viva sulle colline piemontesi ha fatto da richiamo. Suonata con strumenti popolari, dalle sonorità suggestive, fisarmonica, tromba e trombone, clarinetto, chitarra, tamburelli, fino alla caratteristica «banda delle zucche» di Serravalle. Gruppo dalla lunga storia, recentemente ricostituitosi, la banda «del cusi» si presenta con strumenti di ogni dimensione, tutti rigorosamente ricavati dalle zucche disseccate, dal tipico suono ruvido.

I gruppi, coordinati dalle circoscrizioni, che hanno riposto all'invito dell'assessorato alle Culture, hanno presentato varianti della canzone «delle uova», mentre sindaco Bianchino, vicesindaco Debenedetti e assessore Lajolo, [redacted] alcuni consiglieri comunali ascoltavano dal balcone del municipio.

Gli amministratori sono poi scesi [redacted] hanno portato uova [redacted] cantori. Il sindaco, assistito al canestro dall'assessore Lajolo, ha distribuito il classico dono ai rappresentanti delle circoscrizioni di Serravalle, San Marzanotto (con il complesso «La Ghironda»), Valmanera, Montemarzo, Variglie [redacted] Castiglione. I figuranti hanno poi proseguito alla volta dei ristoranti astigiani che hanno aderito all'iniziativa.

Alla festa ha partecipato anche il cantautore Paolo Conte con la moglie Egle. A passeggio in un momento di riposo dopo la fortunata tournée francese, l'avvocato musicista, che canterà per Asti Teatro (il 2 luglio) si è intrattenuto con il sindaco nell'atrio del municipio. [r. s.]

Sopra, il sindaco Bianchino incontra Paolo Conte e [redacted] moglie Egle davanti [redacted] municipio. Sotto, [redacted] e assessore Laurana Lajolo distribuiscono [redacted] (FOTO GIULIO MORRA)

Alcuni gruppi che hanno partecipato alla manifestazione: dall'alto, i figuranti di Valmanera, i musicisti di Montemarzo e la «banda delle zucche» di Serravalle

Presentato ad Asti un volume dedicato all'artista

Il [redacted] del pittore secondo Sandro Cherchi

ASTI. Sandro Cherchi, pittore [redacted] scultore, ha incontrato venerdì alla libreria «Alpha Beta», gli appassionati di arte astigiani. L'occasione [redacted] stata data dalla pubblicazione del volume «Sandro Cherchi. 1955. Davide, Diana [redacted] dintorni», pubblicato [redacted] pazza edizione» [redacted] Torino.

Accanto a Cherchi, che porta benissimo i suoi 85 anni, c'erano il critico Marco Rosci, l'insegnante astigiana Marida Faussone [redacted] i responsabili dell'archivio Mario Gomboli (autore del saggio con cui di apre il libro) e Francesco Pagani. Marida Faussone ha tracciato un profilo dello scultore, [redacted] partire dal 1933, anno in cui inizia la sua carriera artistica. Rosci ha parlato della genesi di Davide e Diana, le sculture che costituiscono il nucleo attorno al quale [redacted] snoda il racconto [redacted] libro, concepito come strumento per una lettura critica della produzione di Cherchi.

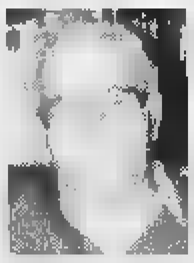

Il pittore Sandro Cherchi, ha presentato un volume dedicato al suo lavoro

L'artista ha poi parlato del suo lavoro, ricordando le tappe fondamentali della sua formazione, come l'esperienza nelle file di «Corrente» e ha risposto alle domande del pubblico.

Il libro, corredato da 42 tavole in bianco e nero e da uno scritto di Rosci, è stato stampato in 580 esemplari (costa 30 mila lire). Esiste anche un'edizione limitata contenente un'incisione originale e autografata di Cherchi, al costo di 300 mila lire. [a. b.]

[redacted]

a cura di Armando Brignolo

IL P[redacted]

Lilli Salvaneschi

Sabato, alle 18, alla galleria «Il platano», [redacted] Alfieri 253, sarà inaugurata la personale di *Lilli* Salvaneschi. L'artista astigiana presenta recenti lavori di pittura [redacted] ceramica. Sulle opere esposte, Gian Carlo Coppellotti scrive: «Ci troviamo di fronte a una dimostrazione d'esercizio di stile, [redacted] ostentato in inutili ricercatezze, ma perseguito con severa disciplina di mestiere». La mostra resterà aperta fino al 12 maggio.

La pittrice astigiana Lilli Salvaneschi proporrà [redacted] opere alla galleria «Il Platano»

PALAZZO MAZZETTI

«Arte su arte»

Fino al 21 aprile è aperta alla sala di palazzo Mazzetti, la mostra «Arte su arte», organizzata dall'Assessorato per le Culture del Comune in collaborazione con Edoardo Di Mauro, [redacted] Direttivo dei musei e delle mostre di Torino. Espongono: Bassani, Bersezio, Benedetto, Dalmasso, D'Angelo, Domestico, Laugelli, Martino, Mascia, Marucci, Mercirio, Paglialonga, Panelli, Petrossi, Piccolo, Pietribiasi, Ribaudo, Rossi, Taliano. Orario: 9-12 e 15-18. Chiuso lunedì.

[redacted]

Roberto Collo

Al circolo culturale «Al pino», via Natta 49, espone Roberto Collo, pittore [redacted] poeta. La mostra ha per titolo «Niente [redacted] nuovo sul fronte delle arti». Collo si esprime attraverso composizioni informali. Visitabile dalle 19 all'una (chiuso oggi e domani), fino al 5 maggio.

LA FINESTRELLA

Maestri del '900

Alla galleria «la finestrella» di Canelli importante collezione di artisti piemontesi del '900. Fino al 30 aprile espongono Albano, Amisano, Bezzo, Cafassi, Deabate, Emprin, Laustino, [redacted]berto Luciano, Manzone, Martinotti, Mazzoli, Micheletti, *Morando, Peluzzi, Politi,* Quaglino, Rovero, Terzolo, Valinotti, Bozzetti, Gheduzzi, Zago. Orario: 10-12 e 16-19,30.

EIDOS

Emilio Scanavino

Alla galleria «Eidos», via Garetti 18, continua la mostra dedicata a Emilio Scanavino. Orario: 10,30-12,30/16-19,30.

ALFIERI

Arte orientale

Alla galleria «Alfieri», corso Alfieri 209, sono allestite due mostre: sugli arredi del '600 e '700, [redacted] sull'antica arte orientale. Fino al 21 aprile, dalle 16 alle 19,30, domeniche escluse.

SAN PIETRO

Chkouratova

Chiude [redacted] a «San Pietro-Incontri d'arte», via Calosso, la personale della pittrice russa Marina Chkouratova.

STASERA AL [redacted]

[redacted] Lux — Tel. 594.147 — Or.: 15/17/18,45/20,30/22,30 — L. 10.000/7000
Toy story — di J. Lasseter, animazioni di P. Docter, R. Quade, A. Brannon (Usa '95) — La avventure [redacted] Woody, cowboy giocattolo preferito dal piccolo Andy, e di Buzz, supereroe spaziale [redacted] smania per sostituirlo. N. V. 1h 32' **Animazione**

Politeama — Tel. 530.068 — [redacted]: 15.20/16.40/22 — L. 10.000/7000
Casinò — di M. Scorsese, con R. De Niro, S. Stone, J. Pesci (Usa '95) — Ascesa e caduta di un gangster, padrone [redacted] casinò a Las Vegas, innamorato di un'affascinante bionda. Ispirato alla vita di Frank Rosenthal. V. M. 14 2h 58' **Drammatico**

Ritz — Tel. [redacted] — Or.: 16/18,05/20,15/22,30 — Lire 1[redacted]
Ragazze a Beverly [redacted] — di A. Heckerling, con A. Silverstone, S. Dash, B. Murphy (Usa '95) — Ha tutto: è ricca, bella, alla moda e circondata da viziatissime teenager come lei. Quanto agli affari di cuore... sono un vero disastro. N. V. 1h 37' **Commedia**

Nuovo Splendor — Tel. 595.040 — Orario ap. 15 — Lire 10.000/7000
Io ballo da sola — di B. Bertolucci, con L. Tyler, J. Irons, S. Cusak (Ita./Ingh. [redacted] '96) — Una giovane americana in cerca del primo amore irrompe in una villa toscana per le vacanze: tutti [redacted] ospiti ne rimangono affascinati e turbati. N. V. 2h **Comm.**

Sala Pastrone — Tel. 557.867 — Or.: 18/20/22 — [redacted] 10.000/7000
[redacted] da Las Vegas — di M. Figgis, con N. Cage, E. Shue, J. Sands (Usa '95) — Una storia d'amore disperato a Las Vegas tra uno sceneggiatore alcolizzato e una prostituta dal cuore d'oro. Dal romanzo di John O'Brien. V. 14 1h 52' **Drammatico**

Don Bosco — Tel. 410.856 — Or.: 16,30/20,30/22.30 — Lire 6000/6000
RIPOSO

[redacted] Balbo — Tel. 824.889. — Or.: 15; 16,45; 18,30; 20,30 22,30. Lir[redacted]
Ferie d'agosto — di P. Virzì, con S. Orlando, S. Ferilli, P. Natoli (Ita. '96) — Due famig[redacted] in vacanza a Ventotene, due stili di vita opposti, l'uno di destra, l'altro di sinistra: i conflitti sotto il solleone si sprecano. N. V. 1h 46' **Commedia**

NIZZA [redacted] Aurora — [redacted]. 701.459. — Or.: 16; 18,15; 20,30; 22,30 — Lire 8000/7000
Nome in codice: Broken Arrow — di J. Woo, con J. Travolta, C. Slater, S. Mathis (Usa '95) — Un ufficiale dell'esercito Usa ruba una bomba atomica per ordire [redacted] ricatto e fare soldi. Ma non ha fatto i conti con un collega fedelissimo al governo.. N. V. 1h 50' **Avvent.**

Lux — Tel. 702.788. — Or.: 14,30; 16,30; 18,30 20,30; 22,30. L. 9/7000
Mary Reilly — di S. Frears, [redacted] Roberts, J. Malkovich, M. Gambon (Ingh. '95) — Dottor Jekyll e Mister Hyde visti attraverso gli occhi della cameriera, attratta dal loro fascino contrapposto e innamorata di entrambi. N. V. 1h 48' **Drammatico**

Sociale — [redacted]. 701.496 — [redacted]: 14,30; 16,30, 18,30 [redacted]. L. 9/7000
Toy story — di J. Lasseter, animazioni di P. Docter, R. Quade, A. Brannon (Usa '95) — Le avventure di W[redacted], cowboy giocattolo preferito dal piccolo Andy, e [redacted] Buzz, supereroe spaziale che smania per sostituirlo. N. V. 1h 32' **Animazione**

Verdi — Tel. 701.459 — Or.: 15,50; 18,45; 22 — Lire 8000/7000
Casinò — di M. Scorsese, con R. De Niro, S. Stone, J. Pesci (Usa '95) — Ascesa e caduta di un gangster, padrone di casinò a Las Vegas, innamorato di un'affascinante [redacted]. Ispirato alla vita di Frank Rosenthal. V. M. 14 2h 58' **Drammatico**

[redacted] Cristallo — Tel. 975 124 — Or.: 14,30; 16,30; 18,30 20,30; 22,30 L. 7/6000
Babe - [redacted] coraggioso — di K. Miller, con J. Cromwell, M. Szubanski, Z. Burton (Australia '95) — Il porcello di una fattoria, tra amici e nemici, [redacted] di riscattarsi e diventare come un cane da pastore per fare la guardia al gregge. N. V. 1h 30' **Comm.**

Lux — Tel. 975.016 — Or.: 18,30; 20,30, 22,30 — Lire 9000/7000
Uomini senza donne — di A. Longoni, con G. Tognazzi, A. Gassman, A. Accar (Ita. '95) — Nevrosi d'amore e di sesso per due trentenni «conviventi forzati»: l'uno introverso e pasticcione, l'altro sempre impegnato a provarci con tutte. N. V. 1h 40' **Comm.**

Splendor — Tel. 982.266 — Or.: 14,30; 16,30, 18,30 20,30; 22,30. L. 7/6000
The net - Intrappolata [redacted] — di I. Winkler, con S. Bullock, J. Northam, D. Miller (Usa '95) — Un'analista di computer resta intrappolata in un intrigo con delitti per colpa di un dischetto, legato al misterioso suicidio di un politico. N. V. 1h 40' **Thriller**

IL FILM CAMPIONE D'INCASSI CON $ 250.000.000 AD OGGI
PREMIO OSCAR ® SPECIALE A JOHN LASSETER PER LA REGIA

AI CINEMA
LUX - ASTI
SOCIALE - NIZZA M.TO

RITIRA ALLA CASSA DEL CINEMA
LA CARTOLINA PER PARTECIPARE
AL GRANDE CONCORSO LEGATO AL FILM
Aut. Min. Ric.

AL FILM E' ABBINATO IL CORTOMETRAGGIO
«ROGER RABBIT SULLE MONTAGNE RUSSE»

PRIME VISIONI A TORINO

ADUA 200 c.so Giulio Cesare 67, t. [redacted]. **Jumanji.** Or.: 15; 16,50; 18,40; 20,35; 22,30.
ADUA 400 c.so Giulio Cesare 67, tel. 856.521. **Toy story Il [redacted] giocattoli.** Or.: 15,30, 17,15; 19; 20,45; 22,30.
ALFIERI p.za Solferino 2, t. 562.3800. Riposo.
AMBROSIO MULTISALA c. V. Emanuele II 52, tel. 547.007. Sala 1. **Dead Man Walking - Condannato a morte.** Or.: 14,30; 17,10; 19,50; 22,30. Premio Oscar '96. Sala 2. **City Hall.** Or.: 15,30; 17,50; 20,10, 22,30. Sala 3. [redacted] **Frusciante è [redacted]** Or.: 14,30; 16,30; 18,30; 20,30; 22,30.
ARLECCHINO c. Sommeiller 22, t. 581.7190. **Io ballo da sola.** Or.: 15; 17,30; 20; 22,30.
CAPITOL v. S. Dalmazzo [redacted], tel. 540.605. **Toy story.** Or.: 15,10; 17; 18,50; 20.40; 22,30.
CENTRALE v. C. Alberto 27, tel. 540.110. **Via da Las Vegas.** Or.: 15,45; [redacted]; 20,20; 22,30.
C. CHAPLIN 1 via Garibaldi [redacted], [redacted]. 436.0723. **La dea del[redacted].** Or.: 16,45; 18; 20,15; 22,30.
C. CHAPLIN 2 via Garibaldi 32/a, tel. 436.0723. **Il fiore del mio segreto.** Or.: 16; 18,10; 20,20; 22,30.
CRISTALLO v. Gorlo 6, tel. 650.7100. **Cuori al verde.** Or.: 16,30; 18,30; 20,30; 22,30.
DORIA via Gramsci 9, tel. 542.422. **Ferie d'agosto.** Vietato minori [redacted]. Or.: 15,45; [redacted], 22,30.
ELISEO GRANDE piazza Sabotino. **Toy story Il mondo dei giocattoli.** Or.: 15,10; 17; 18,50; 20,40; 22,30.
ELISEO BLU piazza Sabotino, tel. 447.5241. **Mary Reilly.** Or.: 16; 18,10; 20,20; 22,30.
ELISEO ROSSO p. Sabotino, tel. 447.5241. **Jack frusciante è uscito dal gruppo.** Or.: 15,10; 17; 18,50; 20,40; 22,30.
EMPIRE piazza V. Veneto 5. **Strange days.** Or.: 14,30; 17,15; 20; 22,40.
ERBA 1 c.so Moncalieri 241, tel. 661.54.47. **I soliti sospetti.** Or.: 16,30; 18,30; 20,30; 22,30. **ERBA 2. Seven** di David Fincher. Or.: 17,30; 20; 22,30.
ETOILE v. Buozzi ang. v. Roma. **Io ballo [redacted] sola.** Or.: 15,25; 17,45; 20,05; 22,25.
FARO via Po 30, tel. 817.3323. **Ferie d'agosto.** Or.: 15,45; 18; 20,15; 22,30.
FIAMMA corso Trapani 57. [redacted] Orario: 15,25; 18,40; 22.
IDEAL corso Beccaria 4. **Ragazze a Beverly Hills.** Or.: 16 10; 18,30; 20,30; 22,30.
KING via Po 21. tel. [redacted]. **Heat.** Or.: 16; 19; 22.
KONG via Santa Teresa 5, tel. 534.614. [redacted] **maialino coraggioso.** Or.: 14,30; 16,30, 18,30; 20,30; 22,30.
LILLIPUT c. [redacted] Settembre 15 bis, [redacted] 537.100. **August.** Or.: 15,10; 17; 18,50; 20,40; 22,30.
LUX G. San Federico, telefono 541.283. **Ca[redacted].** Or.: 15,15; 18,35; 21,55.
MASSIMO UNO v. Montebello 8, t. 817.1048. **Flirt.** Or.: 16,30; 18,30; 20,30; 22,30.
NAZIONALE 1 via Pomba 7, tel. 812.4173. **Money Train.** Or.: 15,30; 17,50; 20,10; 22,30.
[redacted] 2 v. Pomba 7, t. 812.4173. **Mary Reilly.** Or.: 15,45; 18; 20,15; 22,30.
OLIMPIA 1 via Arsenale 31, tel. 532.448. [redacted] **Shorty.** Or.: 15,45; 18; 20; 22,30.
OLIMPIA 2 via Arsenale 31, tel. 532.448. **Uomini [redacted].** Or.: 14,50; 16,45; 18,40; 20,35; 22,30.
REPOSI via XX Settembre 15, tel. 531.400. **Facile preda.** [redacted]: 14,50; 16,45; [redacted]; 20,35; 22,30.
ROMANO [redacted] Subalpina, [redacted] 562.0145. **Ragione e sentimento.** Or.: 15; 17,30; 20; 22,30.
[redacted] **RITZ** via Acqui 2. **August.** Or.: 16,30; 18,30; 20,30; 22,30.
VITTORIA via Roma 356. **Nome in codice: Broken Arrow.** Or.: 16,45; 18; 20,15; 22,30.

TEATRI A TORINO

TEATRO REGIO. La biglietteria è chiusa per festività pasquali. Riapertura martedì 9 aprile con orario 13/18,30.
AUDITORIUM RAI. P. Rossaro. Riposo.
COLOSSEO. Via M. [redacted] 71, telefono 669.8034. Giovedì 11/4 **Aria Fresca** in recital. 12-13 aprile Paolo Rossi in Rat[redacted]. Prevendita cassa teatro 10-13 e 15-19.

[redacted]

Telestar
19,05 **Medicina amara,** miniserie
19,02 **Rancia la strega,** cartoni
19,26 **Uomo Tigre,** cartoni
20 — **Block notes,** attualità
20,30 **Quando lei dice no,** tv movie
22,20 **Giramondo,** attualità viaggi
22,59 **Amichevolmente con...,** attualità
23,45 **Erotica,** varietà sexy

Telecupole
17 — **Video Top Videoclip**
18,27 **Tg4 settegiorni**
— — **Tutto Tris e Totip**
20,30 **Il figlio della furia,** film tv
24 — **Le auto della settimana**

Telegranda
12,30 **Prospettive**
14,30 **La Parola della domenica**
18,30 **Prospettive**
21,30 **Compartir,** realtà missionaria

Videogruppo
19,30 **My music,** programma musicale
20 — **Primo piano**
20,30 **Giocare d'azzardo,** film
[redacted] **Primo piano**
23 — **Le auto della settimana**

Telecity
18 — **Giramondo,** attualità viaggi
19,32 **Soldato Benjamin**
20,06 **Cara dolce Kioko,** cartoni
20,30 **Amore tra i ladri,** tv movie
22,35 **Tradimento fatale,** tv movie

Rete 8 Tai
19 — **Settegiorni**
19,25 [redacted] **celebriamo**
19,30 **L'udienza di Giovanni Paolo II del 3-4-96**
20 — **Cartoni animati**

20,40 **Notorius,** film
22,30 **Ecclesia**

Primantenna
11,30 **Telefilm**
12,30 **Aggiudicato a...**
21,30 **Sport**
22,30 **Sport**
24 — **Magazine**

Quarta Rete Tv
18 — **Lo smemorato,** film commedia
19,30 **Space Stars,** cartoni
20 — **Mosaico,** contenitore
20,30 **Al lupo al lupo,** talk show
22 — **Calcio: Torino-Juventus,** serie A
24 — **Donne e motori,** rubrica

Videonord
18 — **Gavilan,** telefilm
19 — **Calcio: Torino-Juventus**
21 — **Le auto della settimana**
22 — **L'ultima chance,** film
23,30 **I diamanti sono pericolosi,** film

Quinta [redacted]
18 — [redacted]
20 — **Occupation,** telefilm
20,30 **Oggi Regina,** film
22,30 **Sexy**
23 — **Auto d'oggi**

Quadrifoglio [redacted] Tv
18,30 **Frame**
19 — **Fiori di zucca**
19,15 **Febbre del deserto,** m[redacted]
20,30 **Tutto Tris & Totip**
20,34 **Eventi da copertina**
21,30 **Odeon sport**

Telecampione
19,30 **Caritas** [redacted]rica
20,15 **Resta con noi Signore**

20,35 **Anlitabù,** settimanale di opinioni
21,30 **Matrioska: quali rimedi?** (R)
22 — **Emporio tv**

G.R.P.
21,50 **Andiamo al cinema,** rubrica
22 — **Corso di lingua araba,** rubrica
22,50 **Andiamo al cinema,** rubrica
23,20 **Week end al cinema,** rubrica
23,30 **Le auto della settimana**
0,30 **Corso di lingua araba,** rubrica

Rete Canavese
19,30 **Telegiornale**
20,02 **Mary Hartman,** telenovela
20,40 **Sport: fuori gioco**
21,43 **Good times,** telefilm
22,30 **Telegiornale**
23 — **Le auto della settimana**

Telesubalpina
18,30 **Sulle ali dell'arcobaleno,** film
19 — **Settegiorni**
19,25 **Domani celebriamo**
19,30 **L'udienza di Giovanni Paolo II del 3-4-96**
20 — **Cartoni animati**
20,40 **Notorius,** film
22,30 **Ecclesia**

Rete 7 Piemonte
17,30 **Dragon Ball,** cartoni
18,55 **Informasette anteprime**
19,05 **Auto della settimana**
20,10 **Mondo dell'occulto**
20,40 **Protezione civile**
22,30 **Questo grande cinema,** rubrica
22,40 **Informasette,** notiziario
23 — **Sexy and soda,** varietà
23,40 **Informasette,** notiziario

● Eventuali errori e variazioni nei programmi sono causati dalla non tempestiva comunicazione delle emittenti.

MERCOLEDÌ [redacted]
I supplementi de LA STAMPA
Una settimana ricca di tutto.

VOLA AL C[redacted]
SULLE ALI DELLA FANTASIA
CINEMA E' [redacted] GRANDE [redacted]

Finalmente è ritornato!

MONDOBIMBÒ®

2ª Mostra Mercato degli articoli per l'infanzia e prima adolescenza

Si, finalmente è ritornata la mostra mercato dove si può trovare tutto, ma proprio tutto quello che serve ai bambini. Una mostra da vedere con tranquillità, perchè intanto loro giocano contenti con altri bambini e tanti animatori che li fanno divertire in tutta sicurezza.

IN PIÚ, SE HAI MENO DI 12 ANNI ENTRI GRATIS!

12-21 Aprile 1996

Con il patrocinio
unicef
United Nations Children's Fund
CITTÁ di TORINO

In collaborazione con
Centrale del [illegible] di Torino
INVESTIFUTURO BANCA CRT
McDonald's
PRENATAL
TORO ASSICURAZIONI

TORINO ESPOSIZIONI

C.so M. D'Azeglio, 15 Orario: Feriali 15-23 Sabato e Domenica 10-23

Un mondo di giochi per i piccoli e di idee per i grandi!

Per informazioni tel. 011/6644111

Organizzazione KRONOS tel. 011/31.99.766

CALCIO AMICHEVOLE

L'Asti batte 2-0 il Sandamiano

E' finita 2-0 per l'Asti l'amichevole con il Sandamianferrere, che si è disputata ieri pomeriggio al campo di via Fregoli, davanti a una cinquantina di spettatori. I biancorossi hanno segnato il primo gol al 4' con Nordi e raddoppiato all'80' con Enrico Porrino. Allo scadere si è procurato una distorsione alla caviglia il capitano sandamianferrese Fusco. Domenica prossima riprenderà il campionato di serie D: nella terz'ultima giornata d'andata l'Asti sarà di scena a Castelnuovo Garfagnana. Il Sandamianferrere, che milita in Promozione, affronterà invece in trasferta la Cheraschese. Nella foto un'acrobatica azione «aerea» di Omard Nordi

Si susseguono gli appuntamenti in attesa della gara internazionale del 28 aprile

Di corsa verso la Coppa Città di Asti

Amatori: show di Rossino. Gli altri risultati

ASTI. Per i ciclisti amatoriali, oggi sarà una giornata di riposo: ma gli appuntamenti, in questo periodo, si susseguono a ritmo frenetico (ieri è disputato il Gran premio primavera a Tigliole). Un mese importante che sarà chiuso idealmente dall'evento ciclistico dell'anno, in provincia: la «Coppa Città Asti». La manifestazione, patrocinata da «La Stampa», sarà presentata venerdì, alle 18, nel salone del Consorzio tutela Asti-Spumante, in piazza Roma, ad Asti. La 62ª edizione della gara internazionale per dilettanti under 23, in programma il 28 con partenza e arrivo ad Asti su percorso di 160 chilometri.

Rossino show. Continua intanto il buon momento di forma di Dario Rossino, portacolori del Gs Maggiora-Cicli Piolatto, che, dopo aver vinto l'11ª edizione del «Trofeo Acsi» e il «Campionato d'inverno», organizzato sempre dall'Acsi, si è aggiudicato, prima, una corsa disputata a Robassomero, dove ha preceduto in volata Roberto Massano e Salvatore Caruso della Sc Licheri e si è, poi, ripetuto ad Orbassano, sul circuito Pasta, dove in una prima gara ha tagliato in solitudine il traguardo con oltre quattro minuti di vantaggio su Canino.

Tra i piazzamenti del corridore Camerano Casasco da segnalare un secondo posto, preceduto in volata da Bodino, in una gara disputata sul circuito Pasta e un terzo a Robassomero dove è stato battuto da Attardi e Campagnaro. Per Sergio Rissone, compagno di squadra di Rossino, sono arrivati un 7° posto a Robassomero e un 8° ad Orbassano.

Chiesa-De Nadai. Soddisfazioni anche per il Gs Chiesa-De Nadai che ha allestito una buona formazione di corridori di seconda fascia e che collabora, a livello organizzativo, con il Gs Maggiora-Cicli Piolatto. Claudio Pavese ha vinto a Borgo San Dalmazzo il Gran Premio di Primavera, gara di apertura dell'Uisp precedendo Franco Giuliano e Ferdinando Marletta. A Robassomero, nella volatona del gruppo, vinta da Albiero del CCT Piemonte, Claudio Chiesa si è piazzato settimo e Claudio Pavese ottavo. In una gara del circuito Pasta di Orbassano, Pavese è giunto secondo, alle spalle di Guglielmo.

Le due formazioni astigiane possono già vantare in questa prima parte di stagione un bilancio di 10 vittorie assolute, 2 in gare a tappe e 16 di categoria e una trentina di piazzamenti.

Carlo Lisa

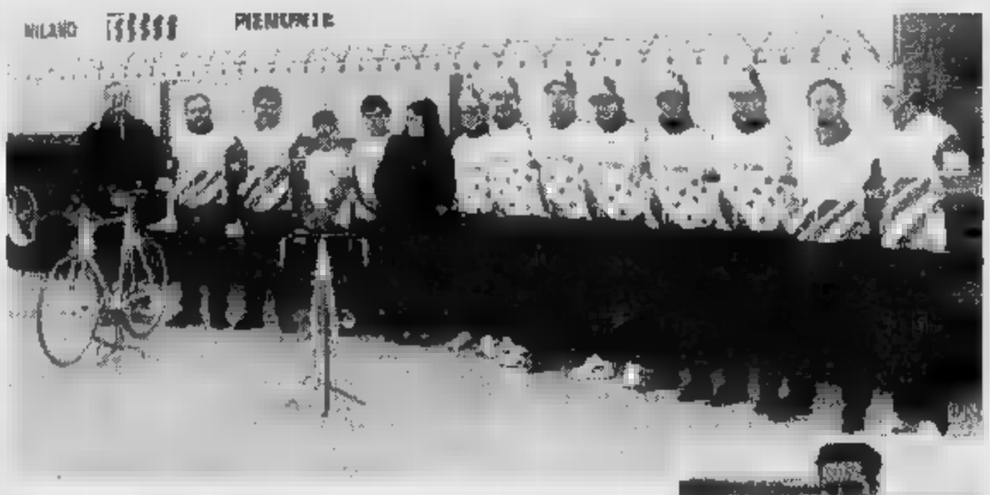

Sopra Dario Rossino, portacolori del Gs Maggiora-cicli Piolatto (in alto la formazione schierata con i corridori)

SPORT FLASH

Romeo Grattapaglia a Firenze con la maglia della Nazionale

Romeo Grattapaglia, 14 anni, dello Junior Pentathlon Asti, è stato convocato in Nazionale e ha preso parte venerdì ad un quadrangolare di pentathlon svoltosi a Firenze, al quale partecipavano l'Italia, la Svizzera, l'Ungheria e l'Austria. Il pentathleta astigiano ha contribuito alla vittoria della squadra azzurra, gareggiando nella scherma, nel tiro, nel nuoto e nella corsa e totalizzando quasi 2000 punti. [e. a.]

Il «novizio» Puppa disputerà gli Italiani

Tre pugili dell'Asti Boxe hanno partecipato ai campionati regionali dilettanti, che si sono disputati a Vercelli. Tra i «superleggeri» Angelo Saviano è stato sconfitto in finale da Tamburiello (Boxing club Torino), con un discutibile verdetto della giuria. Gian Piero Puppa (Novizi «A») è riuscito ad accedere al quadrangolare finale dei campionati italiani (in programma a fine mese a Rimini) per forfait del suo avversario. Infine, il peso massimo Marco Bayma è stato nettamente sconfitto da Costantino (Chivasso). [e. a.]

Aperte le iscrizioni al notturno di Villafranca

Sono aperte le iscrizioni al torneo di calcio notturno che si disputerà a Villafranca dal 15 maggio al 22 giugno. Il costo è di 750 mila più 100 mila di cauzione. Alla squadra vincitrice andranno il trofeo e 3 milioni di rimborso spese. Per le adesioni telefonare alla Polisportiva Villafranchese al 942.018 (dalle 20,30 alle 22,30 escluso il lunedì). [e. a.]

TENNIS

Una tessera annuale per giocare alle «Mura»

Proseguono le iscrizioni al circolo Antiche Mura: il costo della tessera annuale per l'utilizzo dei campi da tennis per i soci è 300 mila (under 18 140 mila). Per informazioni rivolgersi alla cooperativa «Vedogiovane», via Zangrandi 19 (telefono 437.100). [e. a.]

CICLISMO

Canale neodelegato della Federazione astigiano

Il Comitato regionale della Federazione ciclistica italiana ha nominato Giacomo Canale delegato provinciale Asti. Canale, ex corridore dilettante e padre di Stefano, atleta del Pedale Canellese sostituirà il dimissionario Franco Tarabbio. [ca. l.]

Il giocatore al centro di una nuova singolare polemica tra le due Federazioni

Cerot e la squalifica fantasma

Tensione per una lettera di «diffida» del presidente Fipt Crosato. Il popolare campione avverte: «Ma con l'Antignano parteciperemo lo stesso al torneo estivo notturno a muro»

ASTI. I campionati di tamburello sono appena ricominciati e già torna soffiare il vento della polemica. Ad innescarla è il capitano dell'Antignano Aldo Marello, personaggio simbolo del tamburello. «Sto valutando l'ipotesi di rivolgermi ad un legale per tutelare la mia immagine», esordisce il pluri campione. «Nei giorni scorsi ho ricevuto una lettera, a firma del presidente della Fipt Emilio Crosato, che mi accusa di 'saltato' da una federazione all'altra, mosso soltanto dalla mia personale convenienza», spiega Marello. «Io a questa accusa non ci sto».

La lettera è stata inviata da Crosato ai giocatori (quelli dell'Antignano e del Cunico) che quest'anno sono iscritti alla Figt e per al Comitato astigiano della Fipt. «E' una sorta di squalifica» incalza Marello. Nel testo si dice che «il Consiglio federale Fipt, con decisione unanime» ha deliberato che un'eventuale futura richiesta di tesseramento alla Fipt dei giocatori in forza alla Figt «andrà accolta soltanto dopo un congruo periodo dalla presentazione e dopo un'attenta valutazione del

«Certo - ironizza - parlare di congruo periodo a uno come me che ha quarantasette anni, come minimo fa sorridere». La cosa strana, per i giocatori e dirigenti dell'Antignano, è che «questa lettera è stata inviata ai nostri 'colleghi' iscritti alla Figt in Lombardia e Veneto. Come mai?. Se un provvedimento è federale deve valere per tutti».

Stranezza per stranezza Marello ne vuole segnalare un'altra. «Nello stesso giorno in cui mi è arrivata questa lettera mi pure ricevuto una telefonata dai dirigenti del torneo a muro, (organizzato in ambito Fipt); mi chiedevano di partecipare, con i giocatori dell'Antignano, ai tornei estivi notturni. Ovviamente abbiamo accettato». Conclude Marello: «Questo è il vero tamburello. Uno sport che si gioca per passione e per divertimento, al di là e al di sopra delle sigle di appartenza». [bru. m.]

Aldo Cerot Marello 47 anni continua ad essere uno dei giocatori simbolo del tamburello astigiano Ora è al centro di una polemica

TAVOLO

Francesco Bausola, 11 anni, secondo a Fossano

Un argento di Isola ai Giochi regionali

ASTI. Ricca partecipazione di pongisti astigiani ai Giochi della Gioventù di tennis tavolo, che si sono svolti a Fossano.

Il risultato più importante l'ha conseguito Francesco Bausola dell'Avis Isola, che è classificato al secondo posto nella classe «5ª elementare», perdendo la finale per 2-1.

Sempre nella stessa categoria Simone Terzolo (Incisa), vincitore fase provinciale, è arrivato quarto e Danilo Loprete dell'Avis Isola quinto.

Marco Marchesi e Luca Nosenzo di Isola si sono piazzati rispettivamente al nono ed al dodicesimo posto tra gli allievi delle terze elementari.

Nella gara riservata alle scuole medie Andrea Nucibella di Montiglio (è tesserato per la Refrancorese) è giunto quinto.

In campo femminile, nella classe 5° elementare, Ludovica Manca (Isola) ha concluso la sua prova in quinta posizione, none a parimerito arrivate le compagne di squadra Luana Loprete ed Erica Perissinotto e al dodicesimo posto si è piazzata Valentina Bausola.

Campionati provinciali. Si sono disputati alla palestra della Cassa in corso Dante i campionati provinciali di ping pong, vinti a livello assoluto da Danilo Curletti (Incisa) e Valentina Brezzo (Refrancorese), che hanno preceduto nella graduatoria finale il campione uscente Stefano Cravero ed Erika Simonelli. Nelle categorie giovanili, tra gli juniores si sono imposti Cravero (Futura Asti) e Simonelli (Incisa). Andrea Nucibella (Refrancorese) e Lorena Robaldo (Refrancorese) hanno conquistato il titolo sia negli Allievi che nei Ragazzi.

Simone Terzolo (Incisa) e Jessica Robaldo hanno ottenuto l'oro tra i Giovanissimi.

Il doppio maschile è stato vinto dalla coppia della Futura Asti formata da Alessandro Solaro e Stefano Cravero e quello femminile dal duo refrancorese composto da Valentina Brezzo e Luisa Pagliasso. Infine si sono assicurati il doppio misto Erika Simonelli ed Elio Merlino (Incisa). [e. a.]

Il 24 aprile prenderanno il via i corsi organizzati dalla sezione astigiana

A scuola di alpinismo con il Cai

Nel programma anche alcune impegnative scalate

ASTI. Prosegue l'attività della scuola di alpinismo «Corrado Barbero», della sezione Asti del Club Alpino Italiano. Fino al termine della primavera continuerà il corso di sci-alpinismo, iniziato a novembre, mentre da metà settembre comincerà il corso di arrampicata libera.

Il clou dell'attività saranno i corsi di alpinismo, che prenderanno il via il 24 aprile con le lezioni teoriche, mentre la prima uscita in montagna avverrà il 5 maggio.

Divisi in due fasi, questi «stages» prevedono nel primo anno un corso per principianti, in cui gli allievi impareranno a conoscere le tecniche dell'alpinismo.

Nel secondo anno sarà invece il perfezionamento, che permetterà a neo alpinisti di poter affrontare l'alta montagna senza più problemi.

La scuola è diretta dalla guida alpina Celso e dagli istruttori di alpinismo Franco Gherlone, Franco Cocito, Dario Ivaldi, Valter Mortara, Gianni Padula, Beppe Rubiu e Marco Sciutto. Il segretario è Carlo Ventura.

Le uscite pratiche in montagna saranno sei: la prima si svolgerà il 5 maggio al monte Bracco ed al vallone del Bourcet. La seconda avverrà il 12 maggio alla rocca Parey ed al Grigna. La terza il 19 maggio al Grigna ed alla rocca Cristalliere. Il 2 giugno ci sarà la quarta gita al Glacier Blanche, nel Delfinato. Il 15 e 16 giugno è prevista un'uscita all'Argentera ed al Monviso, che concluderà il tutto il 22 e 23 giugno al monte Bianco ed al Rosa.

Per le iscrizioni ed informazioni è possibile rivolgersi alla sede del Cai di Asti, in corso alla Vittoria 50 (telefono 593.528), dal martedì al venerdì dopo le 21. [a. a.]

Franco Gherlone (Cai) arrampicata

Al via i corsi del Para team di Asti

Sei settimane di lezioni per «volare» in caduta libera

ASTI. Prenderà il via martedì il quinto corso di paracadutismo sportivo, organizzato dal Para team di Asti, la società con sede al 60 di corso Felice Cavallotti.

Il corso di base, articolato in sei lezioni settimanali, teoriche e pratiche, con una rapida progressione, consente all'allievo di fare in autonomia lanci in caduta libera con paracadute ad ala planante.

Al termine delle lezioni, tenute da esperti del sodalizio, uno dei più attivi in Piemonte, verrà rilasciata la documentazione richiesta dal ministero dei Trasporti per l'esercizio di questa disciplina.

I corsi del Para Team offrono anche la possibilità di sviluppare le varie tecniche di in caduta libera. Per iscriversi non sono richiesti requisiti particolari; è vuole dichiarazione di idoneità da parte di un medico specializzato in medicina sportiva. Bisogna anche aver compiuto almeno 16 . Il programma didattico, sviluppato dagli istruttori Alessandro e Paolo Boano, Claudio Borin, utilizza materiali moderni e nte acquisizione, dotati dei migliori requisiti di sicurezza con supporto audiovisivi.

Inoltre il Para Team offre la possibilità di fare lanci tandem con l'istruttore, che permettono, con l'ausilio di una doppia imbracatura (istruttore-passeggero), di poter provare l'ebrezza delle caduta libera da una quota di 3 mila e 500 metri, la necessità di frequentare di preparazione.

Per informazioni occore telefonare in orario d'ufficio ai seguenti numeri - 216350 o in orario pasti al 530716, oppure al 476272. [r. s.]

Un lancio da alta quota con il paracadute «ala»

Orizzonte, classici contemporanei

VALLE D'AOSTA

AOSTA
St. Christophe
Nuova Mobilcasa
Loc. Grand Chemin
0165.32323

PIEMONTE

ALESSANDRIA
Borgo S. Martino
Ideal Mobili Arreda
Via Vittorio Veneto, 24
0142.429435

Castelnuovo Scrivia
Pacquola Arredamenti
Via Einaudi, 71
0131.826186

Ovada
Parodi Arredamenti d'Interni
Via Molare loc. CO.IN.OVA
0143.80134

Solero
Il Legno
S.S. 10 Alessandria-Torino, 5/r AL
0131.217939

ASTI
Canelli
Ebrille Casa
Via Asti, 104
0141.823019

Castagnole Monferrato
Bosco Arreda
Via Provinciale, 72
0141.292288

BIELLA
Abita Arredamenti Attuali
Via Milano, 94
015.34644

CUNEO
Alba
Progetti Arredamenti
C.so Canale, 15
0173.441004

Borgonuovo-Bra
Astegiano Arredamenti
Via Alba, 40 S.S. Bra-Alba
0172.44115

Magliano Alpi
Mobili Tre ■ Arreda la vita
Via Valle Macra, 1
0174.66154

Vignolo
Bensa Arredamenti
Via Cuneo, 9
0171.48345

NOVARA
Emilio Colli Vignarelli Arredamenti
Via Gnifetti, 4/6
0321.626153

Cavallirio
Mobili Cominazzi
Via Martinetti, 121
0163.80150

Romentino
Porzio Arredamenti
Via Roma, 24
0321.860630

TORINO
GI.RI.GA. Arredamenti
C.so Sommeiller, 26/c
011.5817006
Domus Nova Arredamenti
C.so Orbassano, 215/d
011.361081
Siviero Arredamenti
Via Bologna, 39/f
011.2487747
Linea R.M.P. di Pagano Teresio
Via. N. Fabrizi, 40 - P.zza Risorgimento, 2
011.7493374

Carema
Nicoletti Arredamenti
Via Nazionale, 30
0125.811178

Chivasso
Soluzioni di Pozzo
Stradale Torino, 35
011.9101100

Rivalta
Intercasa Arredamenti
Via Giaveno, 44
011.9011386

Ivrea - Romano Canavese
C.&B. Arredamenti
Regione Poarello, 17 (vicino bowling)
0125.632095

Vigone
Arredacasa
Via Torino, 28
011.9809277

VERBANIA
Piedimulera
Arredamenti Molteni
Via Roma, 119
0324.83239

LIGURIA

IMPERIA
Ranzo
Arredamenti Guido
Via Statale, 44
0183.318102

SAVONA
Over Arredamento d'Interni
Via IV novembre 29 r
019.812083

Albenga
Mai Ome Ambienti
Via Brescia, 1
0182.50737

Carcare
Casa del Mobile
Via Nazionale, 25
019.518090

FEG
MOBILI & DIVANI

Feg *Via Superstrada Valassina 20034 Giussano (Mi) Tel. 0362.860221 Fax 0362/862614*

Lin Arredo

SERRAMENTI - PERSIANE
PORTE - PORTE BLINDATE

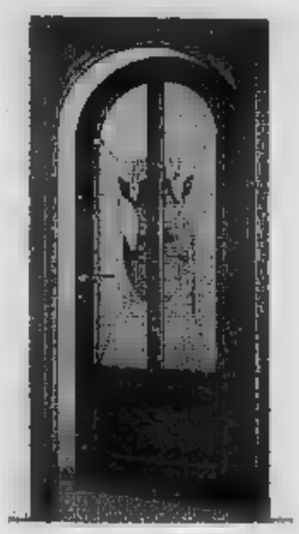

Via D. Galimberti, 2
Telefax 0173/282390 - 0336/512006
ALBA

Alessandria Umberto
"Il salotto della sposa"

Via Cavour, 12 - ALBA

ARTIDEA
BOMBONIERE ARTICOLI REGALO

BOMBONIERE ESCLUSIVE
capaci di offrire il
meglio di quanto il
mercato possa produrre

Corso Langhe, 4 - ALBA
Tel. 0173/33444 - Fax 0173/35880

2G ARREDAMENTI

PROGETTAZIONE E
REALIZZAZIONE SU MISURA

RACCONIGI STATALE TO - CN
Tel. 0172/85897

seatour

AGENZIA VIAGGI ■ TURISMO
VIA VITTORIO EMANUELE,22
ALBA - Tel. 0173/35987

EXPO
CASA
TELEALBA

ARTICOLI REGALO - LINEA CUCINA
COMPLEMENTI D'ARREDO - TV COLOR - HI FI
PICCOLI E GRANDI ELETTRODOMESTICI

Corso Piave, 94 - ALBA - Tel. 0173/284284

Il momento centrale di Vinum sarà [illegible] dal 24 aprile [illegible] fa [illegible] dei grandi vini docg e doc nel palazzo congressi [illegible] Medford

La Fiera di Alba in trasferta a Canale

Oggi nel Roero s'inaugura Vinum

Il banco d'assaggio vini sarà aperto alle 10 di oggi nell'enoteca regionale di Canale

ALBA. Vinum, la grande rassegna enologica quest'anno prende il via da Canale. Oggi, per la prima volta nei suoi vent'anni di storia, l'ex Fiera del vino [illegible] Pasqua s'inaugura [illegible] una località diversa da Alba. La decisione è dell'ente turismo e manifestazioni albesi d'accordo con il Comune di Alba, l'associazione dei sindaci del Roero, l'enoteca regionale [illegible] il Comune di Canale che intendono in questo modo sottolineare il nuovo orientamento della fiera di realizzare un turismo globale, esteso in tutta la zona e per tutto l'anno.

Il presidente dell'ente turismo, Giacomo Oddero aggiunge: «La nostra zona ha notevoli potenzialità in campo culturale e turistico. Il [illegible] obiettivo è quello di organizzare manifestazioni all'altezza della grande qualità [illegible] vini».

Anche il sindaco di Canale, Marco Monchiero e il presidente dell'enoteca regionale, Teresio Ercole, [illegible] «molto positiva l'iniziativa di quest'anno che offre [illegible] Comuni [illegible] Roero l'occasione [illegible] partecipare attivamente alle manifestazioni e di farsi conoscere dai turisti».

Alla giornata di oggi, a Canale, che va sotto [illegible] titolo «Roero, vini e fiori», danno il loro contributo venti paesi della sinistra Tanaro, oltre alle città di Alba e Bra.

L'appuntamento per sindaci, autorità, produttori, operatori e turisti è per le ore 10 nel salone dell'enoteca regionale in [illegible] Roma 17 per l'inaugurazione [illegible] «Banco d'assaggio di primavera». Nelle piazze del centro storico, i visitatori potranno assaggiare i vini roerini freschi della vendemmia '95: Roero arneis, favorita e birbét. Saranno a disposizione 152 qualità di vino di 106 produttori.

Ai visitatori sarà fornito un «carnet degustazione» per i vari assaggi.

Il tutto in un clima [illegible] grande festa e nel paese addobbato di fiori (di pesco, fragola, ginestra) a simboleggiare l'apertura di Vinum è più che mai adatta - affermano i promotori -. Queste colline in primavera si presentano nel loro aspetto più suggestivo, grazie alle intense fioriture naturali [illegible] colturali».

La via centrale sarà chiusa al traffico e saranno sistemati grandi [illegible] per simulare un filare con le viti dei tre vini protagonisti della giornata: [illegible] favorita e birbét (all'enoteca regionale si possono trovare anche gli altri vini della sinistra Tanaro come nebbiolo, barbera d'Alba e il Roero).

Per tutta la giornata trenta pittori si alterneranno [illegible] i loro cavalletti tra i banchi d'assaggio per dar vita ad un'estemporanea kermesse artistica. Il tema sarà: «Roero, vini [illegible] fiori» lo stesso che sarà sviluppato dai negozianti che partecipano al concorso vetrine. Nel pomeriggio concerti bandistici.

I paesi roerini che partecipano all'iniziativa sono Canale, Castagnito, Castellinaldo, Corneliano, Baldissero, Govone, Guarene, Magliano Alfieri, Montà, Montaldo, Monteu e Santo Stefano Roero, Monticello, Piobesi, Pocapaglia, Priocca, Santa Vittoria, Sommariva Perno, Vezza oltre a Cisterna d'Asti, Alba e Bra.

Per tutta la durata di Vinum i paesi della sinistra Tanaro saranno particolarmente accoglienti grazie [illegible] un'iniziativa realizzata in collaborazione [illegible] fiorai [illegible] vivaisti che si sono impegnati ad offrire addobbi floreali e piante ornamentali con consistenti sconti.

Domani prenderanno anche il via i tour «tra colline vigneti e castelli», organizzati in collaborazione con le Ferrovie dello Stato [illegible] Centro guide turistiche (Ce.g.a.t.).

Dicono i promotori di Vinum: «Le colline delle Langhe e del Roero sono ricche d'arte, di accoglienti centri storici, di golosi prodotti tipici, ma sono povere di collegamenti e di mezzi di trasporto pubblici. L'Apt, le città [illegible] Alba e Bra, l'ente turismo albese e le guide turistiche in collaborazione con le Ferrovie hanno cercato di colmare questa carenza con tour guidati. Si sono impegnati a far raggiungere Alba e Bra con il treno, con facilità [illegible] costi contenuti, con la garanzia di far arrivare [illegible] il turista sulle colline per [illegible] di pullman granturismo».

Il momento centrale di Vinum sarà ad Alba, dal [illegible] aprile al 1° maggio, [illegible] la mostra dei grandi vini docg [illegible] doc tra [illegible] spiccano il barolo, barbaresco, dolcetti, nebbioli, Asti e moscato d'Asti (palazzo congressi piazza Medford).

Vinum proseguirà con rievocazioni [illegible] storiche come la celebrazione del secondo centenario della Repubblica Giacobina di Alba e dell'armistizio di Cherasco, i recital itineranti sui luoghi pavesiani e fenogliani, convegni, concerti, serate enogastronomiche. Un programma di ampio respiro che partendo da Canale proseguirà fino al [illegible] giugno toccando il comprensorio che [illegible] estende da Bra, Cherasco, fino a Dogliani, Santo Stefano Belbo, Cortemilia [illegible] Bossolasco nell'Alta Langa. [g. f.]

C.E.R. di Farinetti Geom. Bruno

EDILI RISTRUTTURAZIONI

• COPERTURE INSONORIZZATE ONDULIT
• IMPERMEABILIZZAZIONI
• LATTONERIE
• LASTRE IN ALLUMINIO GRECATO
• RIMOZIONE E SMALTIMENTO LASTRE IN ETERNIT

PIAZZA SAVONA, 11 - ALBA - TEL. (0173) 331.22

PRUNOTTO

MARMI GRANITI E PIETRE

NAZIONALI E D'IMPORTAZIONE
PER EDILIZIA ARREDAMENTO E ARTE FUNERARIA

STABILIMENTO E UFFICI: CORSO BRA 17 - [illegible]
TEL. 0173 440.080 - [illegible] 0173 [illegible]

Dai poderi d'Mugiot
AZIENDA AGRICOLA
PIAZZO COMM. ARMANDO
Produzione Vini pregiati albesi:
BARBARESCO E BAROLO D.O.C.G., DOLCETTO, BARBERA, NEBBIOLO, MOSCATO D.O.C., LANGHE CHARDONNAY, LANGHE DOLCETTO.
Vendita Diretta
ALBA - Fraz. S. Rocco Seno d'Elvio:
Tel. 0173/35.689 - 0336/23.37.75 - Fax 44.07.00

La Siesta
PIZZA al TAGLIO da Francesco

A PRANZO .....
A CENA .....
con
UNA BUONA PIZZA

CORSO CANALE
[illegible]
ALBA

è una realizzazione...
PK Alba

PUBLIALBA Agente Publikompass spa
ALBA C.so M. Coppino 9
Tel. 0173 442.110 (2 linee r.a.)
Fax 0173 442.130

Filiale:
BRA - Via Verdi 7 - Tel. 0172 431.003

CERCASI
commercianti,
panettieri, fioristi
[illegible] trasportatori
in genere.

OFFRESI
il miglior posto
di lavoro.

INCA
VOLUME DI CARICO DI 2.900 LITRI • CAPACITA' DI CARICO DI 625 Kg • AIRBAG • CLIMATIZZATORE • SERVOSTERZO E SEDILE RECLINABILE DI SERIE • CONSUMO: 21,7 Km CON UN LITRO A 90 Km/h

FAI LA TUA SCELTA DAL CONCESSIONARIO SEAT:
ALDO AIME - CORSO CANALE, 74 - 12051 ALBA (CN) - TEL. 0173-34009

FINGERMA FINANZIA LA TUA SEAT
[illegible] 187-914911 SERVIZIO MOBILITA' SEAT
NUOVE RAGIONI SEAT NUOVE EMOZIONI

A Bra oggi si terrà la «Fiera di Pasqua» con la banda e la processione

Ritorna «Assaggiatissima»

Domani la città ospiterà la 123ª «Mostra del bovino piemontese». I macellai distribuiranno la salsiccia da «mangiar cruda». In esposizione i migliori capi allevati nelle stalle della zona

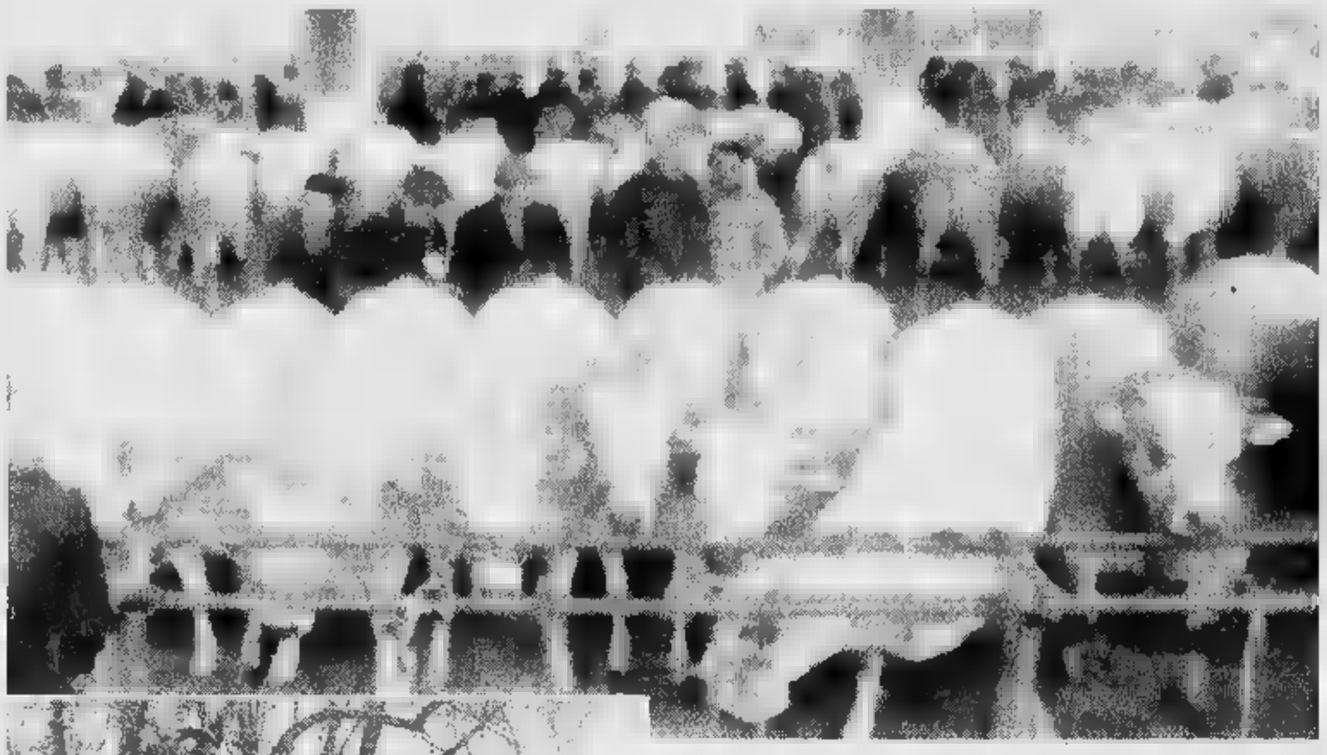

Due momenti di una passata edizione della «Mostra del bovino» di Bra

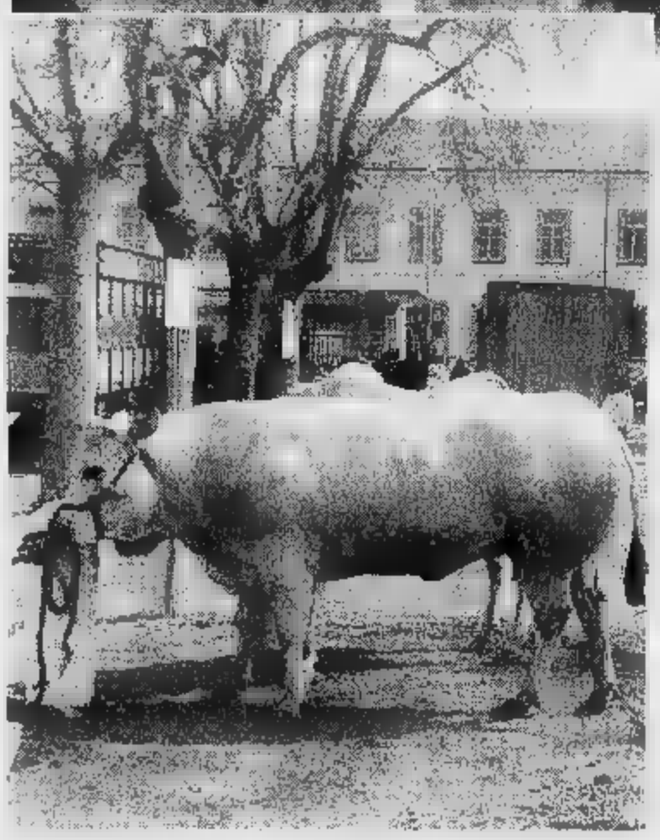

BRA. Gambelunghe, Orecchiagrande, Codasporca, Tettegrosse: non saranno questi i nomi - che in dialetto suonerebbero ancor più suggestivi - delle vacche dei «bocini» in passerella domani mattina dalle 8 a mezzogiorno sull'area di piazza Giolitti, per la 123ª «Mostra del bovino piemontese», parallela all'altrettanto tradizionale fiera di Pasqua sulla «Rocca», nel centro storico (dove oggi alle 16 la banda «Giuseppe Verdi» intratterrà con un concerto la folla in attesa della processione dei «Battuti Bianchi», che partirà dalla chiesa di corso Cottolengo alle 17). Ma un nome ce l'hanno, i vitelli concorrenti ai premi della mostra: come ce l'aveva il toro Pierino, che una decina d'anni fa movimentò la manifestazione svincolandosi dalla cavezza, saltando il recinto e, tra lo stupore un po' allarmato e un po' divertito della folla, galoppando oltre l'«ala» dell'ex Foro boario lungo la circonvallazione, inseguito (e presto raggiunto) da un manipolo di allevatori, macellai, veterinari dell'Usl, impiegati dell'ufficio Commercio del Comune, vigili urbani e carabinieri.

Altri Pierini, magari suoi discendenti, per fortuna più tranquilli - o meglio condotti -, si sono succeduti da allora a oggi il giorno dopo Pasqua in piazza Giolitti, anch'essi chiamati ciascuno per nome dal «padrone»: dal contadino che i suoi vitelli li ha visti nascere e li ha tirati su con la «pietanza» cucinata in cascina - fieno, granturco, orzo, crusca, fave -, e magari anche dal macellaio che all'ex Foro boario la mattina di Pasquetta arriva sul presto, per poter contrattare con calma i capi migliori, peraltro quasi sempre già adocchiati nelle stalle dei fornitori di fiducia.

Il fatto che bestie non da compagnia ma da utilità, allevate per mestiere anziché per diletto, abbiano ciascuna un nome, scandito con affettuosa ammirazione anche mentre le si accarezza il groppone per valutarne dimensioni e peso, il compriamo solo se sono perfetti. Poi, sempre senza intermediari, le macelliamo qui a Bra, in una delle poche strutture pubbliche adeguate alle rigide norme sanitarie europee».

Di proprietà comunale e «autogestito» dai macellai braidesi riuniti in consorzio (presidente Sebastiano Monchiero), il mattatoio sorge in vista di piazza Giolitti e ospita, oltre ai modernissimi impianti per la macellazione, anche gli uffici del Servizio veterinario dell'Usl. [g. n.]

«Molti dei vitelli che anche i non "addetti ai lavori" possono vedere a Pasquetta in piazza Giolitti sono gli stessi che noi macellai di Bra compriamo, tutto l'anno, nelle cascine degli allevatori della zona - dice Alberto Aprato, responsabile per la categoria degli affiliati Unascom, ovvero della totalità degli "artigiani della carne" operanti in città -. Io non sono braidese di nascita, ma fin da quando mi sono trasferito qui da Beinasco ho acquisito, perché mi piace e piace ai miei clienti, un'abitudine che i colleghi più anziani, spesso figli e nipoti di macellai, praticano da sempre: la fedeltà ai fornitori, che nel Braidese allevano, per lunga tradizione, solo ed esclusivamente bovini piemontesi, la migliore del mondo per la carne. Non vacche frisone da latte "forzate" a produrre bistecche con metodi che, quand'anche legali, contrastano con la logica e con la natura».

I macellai braidesi (che domattina distribuiranno, a tocchetti o «a spanne», una loro deliziosa ed esclusiva specialità, la salsiccia bovina «da mangiar cruda» gratis in piazza Giolitti, per «Assaggiatissima», il prezzo più che onesto nei loro negozi, aperti fino all'ora di pranzo) si approvvigionano, quindi, direttamente alla stalla, dai vari Testa o Boarino o Burdese, allevatori da generazioni. «I vitelli li seguiamo da vicino per l'intera durata della loro vita - spiega Aprato -, li vediamo crescere, li conosciamo a fondo, li chiamiamo per nome. E quando sono "pronti", come

Città di Bra

PASQUETTA A BRA E' ...
PIAZZA GIOLITTI
123ª EDIZIONE
TRADIZIONALE FIERA
MOSTRA ZOOTECNICA
DEL BOVINO PIEMONTESE
Esposizione Macchine ed attrezzi agricoli
"ASSAGGIATISSIMA"
distribuzione gratuita di assaggi di salsiccia braidese
sapientemente confezionata dai Macellai braidesi
secondo una antica ricetta
... accompagnata da un buon bicchiere di vino
LE MACELLERIE BRAIDESI
SARANNO APERTE AL MATTINO

PIAZZA XX SETTEMBRE
FIERA DI PASQUETTA
tradizionale Fiera Mercato con ampia
esposizione di bancarelle di tutti i generi
AMPIO LUNA PARK

Salumi
formaggi
e prodotti catering
Ingrosso
Cravero Giacomo & C. s.n.c.
Augura propria Buone Feste
12042 - VIA G.B. GANDINO, - TEL. (0172) 412.978 - ABIT. 41.38.34

Assicuratevi una tradizione
duratura ... un tosaerba
John Deere
Niente dura di più un tosaerba semovente, di un rider o di un trattorino da giardino John Deere.
Forse perché nulla è costruito un prodotto John Deere.
Provateli oggi stesso.
L'AFFIDABILITÀ È
VENDITA - ASSISTENZA
MACCHINE AGRICOLE
MULASSANO FRATELLI
(CN) - Piazza Carducci 6 - Telefono (0172) 413.266

AXIL COSTA MENO!
DAL 20 MARZO AL 30 MAGGIO.

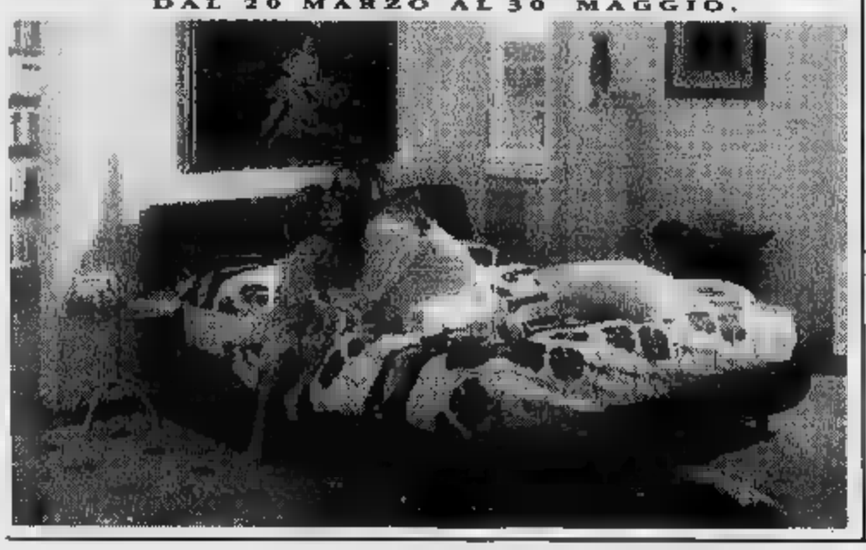

Dal 20 al 30 maggio 1996 acquistando un letto matrimoniale Axil completo, avrete uno sconto pari al valore di:
1 Materasso Classic
2 Lenzuolo a busta
3 Imbottitura termica
4 Lenzuolo sotto con angoli
Due federe
Pagherete solo la struttura rivestita risparmiando ben 1.460.000.
ECCEZIONALE SCONTO
£. 1.460.000
TESSUTI DI PRIMA CATEGORIA DELLA COLLEZIONE AXIL
AXIL
LA PERFEZIONE DEL RIPOSO

CALZATURE DI CLASSE
A. Bersano
Augura Buona Pasqua alla Gentile Clientela
12042 Bra (Cuneo)
Via Cavour, 39

CALZATURE
SCAVINO
«da CLARA»
«Augura all'affezionata clientela BUONA PASQUA»
STILE - PREZZO - QUALITA'
GRANDE ESPOSIZIONE
MODA GIOVANE
ORARIO:
8,30-12,30 / 15,30-19,30
CHIUSO LUNEDI' MATTINA
INGRESSO
CALZATURE
SCAVINO
Via Trento Trieste, 22 - BRA
. (0172) 412.345

perrone spa
Via Vittorio Alfieri, 16
Tel. (0172) 85.058 Fax 83.404
RACCONIGI (Cn)
Via Vitt. Emanuele, 82 - Palazzo Colonna
Tel. e fax (0172) 41.27.55
Show room BRA (Cn)

do.mi.to.
Caffè Espresso
Tel.

LA STAMPA
CUNEO
E PROVINCIA

Domenica 7 Aprile 1996 CN 43

Redazione: via XX Settembre 39, telefono 67.048 / 634.508

ACQUISTA IMMOBILI ANCHE DI GRANDE VALORE
Borsa RINALDOMURATORE
IMMOBILIARE & MOBILIARE

Mobilitati per il ponte festivo carabinieri, polizia e Finanza

«Pasqua sicura» nel Cuneese

Pattuglie sulla Torino-Savona e nelle località turistiche. Servizi antirapina
Da ieri alle 13 riaperto il valico internazionale al Colle della Maddalena

ARGENTERA. Molti cuneesi, ieri mattina, hanno raggiunto la Francia per il lungo ponte di Pasqua scegliendo vie alternative, come la Valle Susa o il valico del Tenda.

Alle 13 (ora ufficiale comunicata dai carabinieri) è arrivato il via libera ormai inatteso: il Colle della Maddalena è stato riaperto. Questa volta a tempo indeterminato e senza interruzioni notturne. «Alle 18 - spiegano alcuni amministratori cuneesi - le auto in transito in Alta Valle Stura erano già oltre mille, a dimostrazione che la statale è una strada "secondaria" come molti pensano a Roma e negli uffici Anas, una strada internazionale».

Per garantire la riapertura entro le 12, ieri mattina alle 6 gli addetti e i tecnici dell'Anas hanno ripreso a rimuovere il muro di neve che 15 giorni fa era caduto all'altezza della fontana di Napoleone. Con lancianeve, ruspe e mezzi speciali sono stati liberati gli oltre duecento metri della strada che erano ancora invasi dalla neve.

«Dopo lunghe battaglie - spiega il sindaco di Argentera, Luigi Nardi - finalmente il transito è regolare e senza interruzioni. Non abbiamo ancora la conferma ufficiale, ma pare che martedì i francesi vogliano togliere il limite della barriera di disgelo che vietava il transito ai tir».

Per regolare il traffico e assistere gli automobilisti oggi, domani e martedì (ma è probabile che il servizio venga garantito anche per tutta la prossima settimana) in Alta Valle Stura ci saranno due pattuglie di polizia stradale, forestale e carabinieri. Per il presidio fisso di squadra sarà a Bersezio e l'altra al confine. Saranno collegate via radio e potranno interrompere immediatamente il transito in caso di necessità.

Ieri mattina su tutte le principali strade della «Granda» è scattata l'operazione «Pasqua sicura», un servizio speciale disposto dal questore Nazario de Luca che vede impegnati la polizia, la questura, i carabinieri (circa 300), Guardia di finanza. Sono stati organizzati decine di posti di controllo e di blocco soprattutto lungo le principali arterie e le località di villeggiatura.

«Il momento critico - spiega Marco Andreoli, comandante provinciale della polizia stradale - è previsto per lunedì sera e martedì. Soltanto nella giornata di martedì sull'autostrada Torino-Savona è previsto il passaggio di mila veicoli, cioè duemila in più rispetto allo scorso anno. Quattro pattuglie controlleranno che la circolazione sia regolare».

E aggiunge: «Consigliamo i cuneesi a organizzarsi in modo intelligente per il rientro, senza aspettare di mettersi in coda in tarda serata. Questo vale soprattutto per coloro che devono rientrare dal Maddalena».

Le forze dell'ordine saranno impegnate anche in servizi antistrage del sabato sera e nelle vicinanze delle discoteche e delle località di villeggiatura delle vallate.

Sono stati organizzati anche controlli speciali antirapina e per l'ordine e sicurezza pubblica nelle principali città, dove molti alloggi sono stati lasciati vuoti per il lungo ponte pasquale. [g. p. m.]

Le forze dell'ordine sono mobilitate per controllare il traffico nel ponte pasquale

Acna: dalla giunta regionale la replica ■ Roma

«Prima del sì al re-sol di vuole un altro esame»

CORTEMILIA. «Non è stato un pronunciamento a favore del "re-sol", ma una semplice presa d'atto delle relazioni tecniche esaminate fino a oggi dalla Commissione parlamentare che l'altra mattina ha svolto la sua ultima riunione prima dello scioglimento delle camere».

Il deputato di An Marco Zacchera, vicepresidente della Commissione parlamentare di indagine Acna e «re-sol», si offre svelare il «giallo» che ieri ha creato preoccupazioni sul versante piemontese della Val Bormida. «Non ci siamo pronunciati per l'inceneritore - aggiunge il parlamentare del Verbano - e abbiamo votato alcuna relazione finale. Abbiamo semplicemente preso atto di quanto riferitoci tecnici sull'idoneità "re-sol" a smaltire i 300 mila metri cubi rifiuti stoccati "lagoon" dell'Acna, abbiamo sottolineato che il problema sono i milioni di metri cubi ditossico-nocivi nella zona Acna».

Una delle manifestazioni l'inceneritore promosse Valle Bormida

In aperta contraddizione con un altro membro della Commissione, il deputato ligure Enrico Nan (Forza Italia) che venerdì aveva annunciato il per l'inceneritore Acna, l'onorevole Zacchera insiste sulla necessità di proseguire i monitoraggi nel sito-Acna e di nominare una nuova Commissione dopo il 21 aprile. «Trarre conclusioni prima - conclude - è superficiale e fuorviante. Ogni soluzione, compreso il "re-sol", va rimandata alla prossima legislatura».

Seppur rettificate il giorno dopo, le notizie provenienti da Roma hanno destato forti timori. Contro il «re-sol» il 16 marzo era stata organizzata ad una manifestazione di protesta di seimila persone. «Più che preoccupato - spiega il sindaco di Cortemilia Giancarlo Veglio - sento deluso. E' una presa in giro verso le popolazioni che hanno gravi problemi di ambiente, salute ed economia»

Delusione e sconcerto anche dal presidente della Regione Enzo Ghigo e dall'assessore all'Ambiente Ugo Cavallera: «Qualsiasi pronunciamento della Commissione parlamentare dev'essere subordinato al completamento dei lavori di monitoraggio e analisi sui reflui Acna». La giunta regionale auspica «che sia confermata la decisione del ministro dell'ambiente Baratta di affidare a un nuovo Comitato di esperti un ulteriore del problema prima di autorizzare definitivamente il "re-sol"».

Il Wwf di Acqui che ha ribadito la necessità di chiudere l'Acna, bloccare il «re-sol» e bonificare l'area dove potrebbe trovarsi diossina. Sulla vicenda Acna-«re-sol» si è svolta ieri a Canelli una conferenza stampa del parlamentare della Lega Nord Paolo Tibaldeo Franzini.

Ginetto Pellerino

IL TEMPO IN PIEMONTE E VALLE D'AOSTA

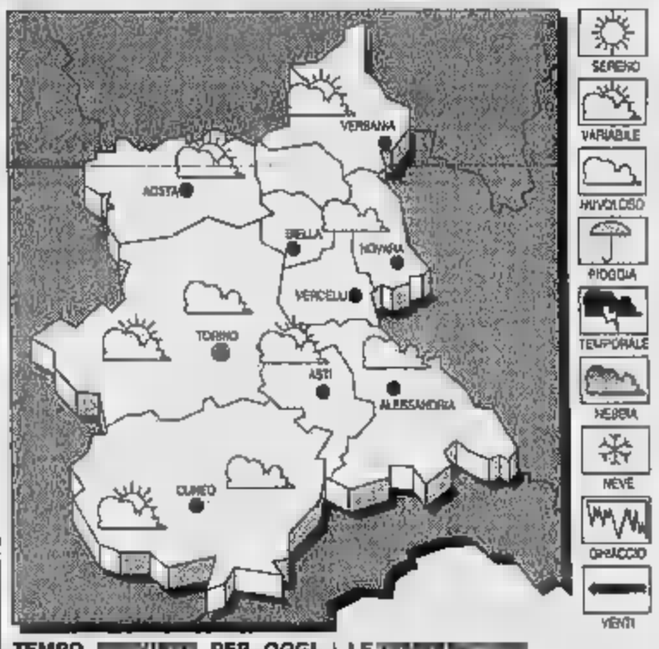

TEMPO PER OGGI. Condizioni di variabilità con alternanza di schiarite e di annuvolamenti. Foschie sulle pianure. Stazionaria. Deboli variabili.

TENDENZA DEL TEMPO. Condizioni a spiccata variabilità, con annuvolamenti associati a isolate precipitazioni.

LE IERI A
Max: **18**; min: **5**; media: **10**

ANNO FA
Max: **22**; min: **5**; media: **13**

TEMPERATURE IN
Torino **18,7**; Alessandria **15**; Aosta **15**; Asti **13**; Novara **16**; Vercelli **16**.

La donna (42 anni) lo aveva chiesto ai parenti nel testamento

Donati organi dell'impiegata uccisa da aneurisma cerebrale

CENTALLO. Quasi si aspettasse morte prematura aveva scritto nei dettagli le ultime volontà: Claudia Raspo, 42 anni, madre di due figli (Paolo 16 anni e Giuliano di 21) è morta venerdì al «Santa Croce» di Cuneo dopo essere rimasta per 24 ore in Rianimazione. Si sentita male giovedì mattina (i medici hanno diagnosticato un aneurisma cerebrale); trasportata d'urgenza all'ospedale di Cuneo è stata sottoposta a terapia intensiva. A mezzogiorno ha cessato vivere.

Claudia Raspo, che tra le ultime volontà aveva espresso il desiderio di donare gli organi, venerdì sera stata sottoposta al prelievo cornee e reni.

«Nella lettera lasciata ai familiari aveva anche chiesto che venisse data pubblicità della sua morte - dice il fratello Sergio -; un desiderio che ci costa molto rispettare, perché Claudia merita di essere ricordata per la sua grande forza; ha saputo essere madre esemplare».

La donna era molto conosciuta non solo a Centallo dove viveva e lavorava (era impiegata al «Centro Latte») ma in tutto il Fossanese. Fino a una decina di anni aveva gestito insieme al marito Teresio Rostagno (che è stato assessore all'Agricoltura a Fossano) un piccolo caseificio a Mellea. I funerali si svolgono nel pomeriggio, alle 15 nella Chiesa parrocchiale di Centallo. La salma verrà tumulata nel cimitero di Villafalletto, vicino alla tomba del padre. [l. a.]

OGGI I FUNERALI

Era caduto in discoteca

Oggi Margarita si stringerà attorno ai familiari di Massimo Rolfo, il venticinquenne deceduto in seguito a una caduta in discoteca a Carrù durante un'esibizione di snowboard. I funerali si svolgeranno nella parrocchiale alle 15,30. Dopo il rito funebre la salma sarà tumulata nel cimitero del paese. Il giovane (abitava a Margarita in via Morozzo 32), l'altra mattina, è stato dichiarato clinicamente morto. I genitori hanno dato l'autorizzazione all'espianto degli organi. L'intervento è stato eseguito all'ospedale «Santa Croce» di Cuneo da équipe di diversi nosocomi del Nord Italia. A Massimo Rolfo sono stati espiantati cornee, reni, fegato, cuore, che l'altra notte sono stati trapiantati a sei persone diverse. L'incidente è avvenuto l'altra sera nella discoteca «Teatro del mondo» di Carrù: il venticinquenne lavorava col padre in un negozio di tendaggi a Morozzo. [r. s.]

Euro RIMESSAGGIO
CAMPER ROULOTTES NAUTICA
Rimessaggio al coperto e al chiuso in moderni capannoni industriali con assicurazione e custodia:
£.700.000 annue IVA Compresa
Rimessaggio all'aperto in parcheggio recintato, custodito ed assicurato:
£.250.000 annue IVA Compresa
Specializzati nel rimessaggio di barche di ogni tipo
10.000 Mq. Coperti e Chiusi in moderni capannoni industriali, un grande parcheggio esterno recintato, Incendio,Furto e Responsabilità Civile. Servizio di sicurezza notturno, Servizio consegna e prelievo 24h. al giorno, Possibilità di rimessaggio dell'auto al ritiro del Camper.
SIAMO A 500 AUTOSTRADALE DI NIELLA TANARO DELL'AUTOSTRADA TORINO - SAVONA
Potete prenotare fin da spazio per il vostro telefonando gratuitamente al nostro Numero verde.
12060 NIELLA TANARO (Cn) - Via Lesegno,11 - Tel. 0174/226386
Numero Verde 167-237357

boite d'or GIOIELLI

Da lunedì 15 aprile il capolinea verrà spostato al piazzale della dogana

Via i pullman da piazza Torino

Una pensilina per la sosta delle corriere sarà sistemata in corso Kennedy (lato Italgas)
L'assessore ai Lavori Pubblici: «Per abbattere la vecchia tettoia faremo una gara d'appalto»

CUNEO. Pullman in piazza Torino addio. Dal 15 aprile l'autostazione delle corriere sarà trasferita nel piazzale della dogana, in corso De Gasperi.

Il percorso dei [redacted] pubblici non cambierà: i pullman continueranno a fermarsi in piazza Torino, dove sarà allestita una pensilina. Alla dogana ci sarà il parcheggio per i mezzi, che potranno sostare anche la notte.

«L'idea [redacted] trasferire al più presto il terminal - spiega l'as[redacted] ai Servizi pubblici in concessione Gianfranco Borsarelli - è nata dopo che le pensiline di piazza Torino sono state transennate perché pericolanti. I lavori di risistemazione sarebbero piuttosto costosi, oltre 100 milioni. La piazza sarà subito adibita [redacted] parcheggio delle auto. In futuro pensiamo di creare un'area verde. [redacted]' il punto caratteristico d'ingresso in Cuneo storica».

Aggiunge: «Su corso Kennedy sarà ricavata un'area di rispetto di 40 metri, con divieto di sosta delle auto, di fronte a una pensilina che stiamo per piazzare. Alcuni pannelli permetteranno agli utenti di avere informazioni sulle linee e gli orari delle corriere».

Le pensiline pericolanti in piazza Torino sono transennate da un mese e mezzo

Al trasferimento della stazione [redacted] pullman alla dogana ha contribuito anche la Provincia: «Raggiunto l'accordo [redacted] Co[redacted]e e concessionari delle autolinee, il presidente della Provincia Quaglia ha firmato un'ordinanza - spiega l'assessore ai Trasporti Marco Caprani - per lo spostamento del deposito. Sarà abbattuto un muretto verso il complesso dell'Itis per agevolare il passaggio degli studenti. Il Comune aveva avanzato anche un'altra ipotesi: utiliz[redacted] per il terminal [redacted] piazzale della stazione vecchia di Borgo Gesso. I titolari delle autolinee però non erano d'accordo. Al deposito della dogana ogni notte sosteranno almeno otto pullman, così come nei festivi».

Cino Rossi, assessore ai Lavori Pubblici: «Il trasferimento delle [redacted] in [redacted] Gasperi è un primo passo verso la sistemazione definitiva di piazza Torino. Per l'abbattimento delle pensiline si d[redacted] attendere i tempi tecnici per la gara d'appalto». [g. p. m.]

[redacted]

Nuove tariffe

Il ticket a tempo costa 1400 lire

CUNEO. Con il ritocco dalle tariffe dei bus (dal 1° aprile il biglietto singolo è passato da 1000 a 1200 lire), il Comune ha deciso [redacted] prorogare fino al 30 giugno la sperimentazione del biglietto a tempo (costa 1400 lire).

Sono modificati anche i prezzi degli abbonamenti. Ecco quanto si spenderà: il blocco [redacted] corse 22 mila lire, il blocco 40 corse [redacted] mila, abbonamento mensile per lavoratori dipendenti 35 mila lire, abbonamento studenti [redacted] mila lire, abbonamento annuale 460 mila lire, abbonamento ultrasessantenni 180 mila lire.

Le nuove tariffe per i blocchetti [redacted] abbonamenti mensili sono entrate in vigore lunedì scorso. Il nuovo abbonamento studenti partirà il 1° settembre, mentre annuale e per ultrasessantenni partirà il 1° gennaio '97.

Per informazioni e suggerimenti sul servizio rivolgersi all'ufficio dell'assessorato Servizi pubblici [redacted] concessione, in piazza Virginio 9. [r. s.]

Dronero rivuole la manifestazione sospesa nel '93

Valle Maira rimpiange la «Fiera degli Acciugai»

DRONERO. Anche quest'anno la Val Maira non avrà la «Fiera degli Acciugai», la tradizionale manifestazione, sospesa nel 1993, che, per due settimane, trasformava Dronero in capitale dei Paesi Occitani.

Ermanno Bressy, ex presidente della Comunità montana Valle Maira, spiega: «Con la sospensione è venuta meno una importante occasione di promozione turistica ed economica dell'area occitana. La "Fiera degli Acciugai" era, inoltre, un valido punto d'osservazione e d'approfondimento dei problemi [redacted] comunità alpine; basti pensare che fu proprio [redacted] Dronero, in [redacted] convegno programmato nell'ambito della fiera, che fu avanzato il progetto di allargare ai Comuni delle vallate la possibilità di accedere ai contributi 5/b della Cee».

Il padiglione espositivo, dotato di ristoranti e sale incontri, veniva allestito in piazza XX Settembre; all'interno si susseguivano tre rassegne: la «Fiera degli Acciugai», la «Rassegna economica della Valle Maira» [redacted] «Fiera dei Pais d'Oc».

«Auspico che la manifestazione possa essere ripresa al più presto - dice Mariano Allocco, presidente della Comunità montana -. All'iniziativa devono collaborare tutti i Comuni della valle. La "Fiera degli Acciugai" potrebbe essere inserita in un programma di manifestazioni con altri tradizionali appuntamenti come la "Fiera dal 10" di Acceglio. La Comunità montana è disponibile a collaborare a un simile progetto».

Visitatori all'ultima edizione della «Fiera degli Acciugai» nel '93 a Dronero

Ines Cavalcanti, organizzatrice delle passate edizioni della fiera, replica: «Allo stato attuale è impensabile una ripresa, in tempi brevi. Una delle cause principali è la mancanza in zona di una struttura fissa in grado di ospitare stand, sale convegni, ristorante, bar. La situazione poteva [redacted] risolta se l'amministrazione dro[redacted] avesse utilizzato il contributo di 300 milioni, messo a disposizione per la realizzazione della "Porta di Valle": l'occasione [redacted] stata però sprecata». Franco Reineri, sindaco di Dronero, precisa: «L'ipotesi di riproporre [redacted] "Fiera degli Acciugai" può nuovamente essere presa in considerazione vista anche la recente costituzione di una "Pro Loco" dronerese. Si tratta, dunque, di iniziare a lavorare a questo progetto, che deve, però, veder coinvolti tutti gli [redacted]ti locali, in modo particolare l'Associazione degli Acciugai della Valle Maira». [c. g.]

GRANDE CUNEO

VERDE PUBBLICO

Il Comune vende legname per bancali e da ardere

Il Comune di Cuneo, a seguito della portatura [redacted] abbattimento di alberi in diversi quartieri e frazioni, vende legname per bancali e da ardere. Gli interessati possono presentare le loro offerte entro mercoledì.

[redacted] CANALE

Una [redacted] della scuola materna

La giunta comunale, visto l'aumento [redacted] numero di iscritti, ha autorizzato il sindaco Elio Rostagno a presentare la domanda di istituzione della seconda sezione [redacted] scuola materna in località Tetto Canale.

SCUOLA

Su Internet «Ouvrons la page sur le français»

Ha un indirizzo [redacted] Internet l'iniziativa «Ouvrons la page sur le français», concorso (nella foto il sindaco di Cuneo Elio Rostagno osserva gli studenti impegnati la scorsa settimana nella prova) promosso dall'Alliance française [redacted] dai quotidiani «La Stampa» [redacted] «Nice Matin»: è possibile ricevere tutte le informazioni utili, digitando http:// www.cuneo.alpcom.it/italiano/bacheca/concorso. [m. v.]

CUNEO

Dodici serate

Cucina rustica e «Antichi sapori»

[redacted] L'hanno chiamata «Antichi sapori». Cuneo copia i paesi e le vallate proponendo una rassegna gastronomica alla scoperta della cucina rustica del capoluogo. Gli appuntamenti [redacted] dodici, in sei locali dell'altipiano. Ad organizzare «Antichi sapori» è l'assessorato alle Manifestazioni. La particolarità dell'iniziativa è la riscoperta dei menù [redacted] dei piatti poveri, con attenzione al pane: di segale, barbaria, tupunin, rubatà e grissini.

S'inizierà l'11-12 aprile al ristorante «Cavallo Nero» di piazza Seminario (0171/602017). Il menù, dal titolo «La [redacted] di montagna», [redacted] dalla polenta nera con bagna bianca all'ula [redacted] forno, [redacted] sobric, bignette [redacted] panna. Il 18-19 aprile «Profumi di Piemonte» a «Il Ventaglio»; 2-3 maggio «Mangiar di magro» al «Ligure»; 9-10 maggio «Il piacere della tradizione» all'«Alta Italia»; 16-17 maggio «La cucina delle [redacted] allo «Zuavo»; 23-24 maggio «Il pranzo della festa» al Torrismondi. [r. s.]

BOVES E PEVERAGNO

Messe e sfilate

Domani in festa le leve dell'1 e del 6

Domani, lunedì di Pasquetta, «Festa delle leve»; tocca ai nati negli anni che terminano con i [redacted] 1 e 6. A Peveragno, per la prima volta dopo [redacted] anni, la festa è stata estesa ai quindicenni mentre a Boves, dove [redacted] nata nel 1947, questo privilegio è già stato concesso da tre anni.

In ambedue i paesi il ritrovo è alle 9 nella piazza principale, sfilata [redacted] bandiere e banda in testa.

Per **Boves** (dove la tradizione vuole che gli sposati portino un garofano rosso e celibi e nubili, uno bianco), messa in San Bartolomeo; a **Peveragno** celebrazione all'aperto, in piazza Santa Maria, quindi seconda sfilata per le strade, con meta i ristoranti della [redacted].

I partecipanti - 300 per Peveragno e 600 per Boves - arriveranno da ogni parte d'Italia [redacted] dall'estero: un'opportunità per ritrovarsi ogni cinque anni, presentare figli, generi e nuore che sovente non parlano più l'italiano e, tanto meno, il piemontese. [b. s.]

[redacted]

Sul contratto

Assemblee nelle aziende chimiche

Nunzio Napoli è nella segreteria della Federazione unitaria dei lavoratori chimici

CUNEO. Inizieranno mercoledì, nei vari stabilimenti della provincia che producono gomma e plastica, le assemblee per l'illustrazione dell'ipotesi del contratto di categoria. La vertenza riguarda circa 5 mila lavoratori della «Granda». «L'ipotesi d'accordo - spiega Nunzio Napoli, della Fulc (Federazione unitaria lavoratori chimici) - prevede [redacted] aumento medio [redacted] 187 mila mensili».

Assemblee sono programmate, tra l'altro, negli stabilimeti Michelin (Cuneo), Arpa e Abet (Bra), Mondo (Alba), Lamicolor (Caramagna). [c. g.]

[redacted]

Dopo il fallimento

Assolti coniugi ex gestori di pizzeria

DRONERO. Il pubblico ministero aveva proposto [redacted] dura condanna per bancarotta fraudolenta, il tribunale [redacted] ha mandato assolti gli imputati, i coniugi Filippa Drago, 49 anni, e Orazio Nicolosi, [redacted] anni, residenti in via Montemale, aderendo così alle richieste del difensore, l'avvocato cuneese Flavio Gazzi.

I due imputati avevano costituito una società per la gestione di [redacted] pizzeria-ristorante. Purtroppo gli affari non avevano dato i risultati sperati [redacted] società era stata dichiarata fallita il 23 febbraio 1993. Il curatore, a conclusione dell'esame contabile, aveva inviato una segnala[redacted] alla procura che dopo gli accertamenti aveva rinviato [redacted] giudizio i due coniugi, per bancarotta fraudolenta. In aula gli imputati si sono protestati innocenti. Il pm Stea ha proposto [redacted] anni di reclusione per Nicolosi e due anni per la moglie. Il tribunale dopo l'arringa dell'avv. Gazzi ha però mandati assolti i due coniugi, [redacted] formula piena. [g. d. m.]

[redacted]

Lunedì pomeriggio

A Paniale i giochi «d'una volta»

CARAGLIO. Il capoluogo della Valle Grana ripropone la tradizionale festa di primavera: «Pasquetta in frazione Paniale». Il programma prevede per domani, alle 10, la celebrazione di una messa nella piccola cappella dell'Angelo.

Nel pomeriggio, a partire dalle 13,30, prenderanno il via una serie di «giochi d'una volta» come l'albero della cuccagna e il lancio dell'uovo. In scaletta anche una gara alle «petanque» nelle strade della borgata.

L'iniziativa [redacted] concluderà con uno spuntino a base di costine alla brace e pane fatto in casa.

«Nel calendario delle manifestazioni - spiegano i responsabili del comitato frazionale - non abbiamo inserito appuntamenti serali, sia per le incerte condizioni meteorologiche, sia per l'ammontare delle spese dei diritti Siae. Speriamo, nei prossimi anni, di poter superare questi inconvenienti [redacted] la ristrutturazione dei locali delle ex scuole elementari della borgata e con l'aumento del nume[redacted] degli sponsor». [c. g.]

IL TACCUINO DELLA PROVINCIA

LETTERE AL GIORNALE

Cure per gli animali al Parco Safari

In risposta alla lettera del 3 aprile, la direzione del Parco Safari di Murazzano intende fare alcune precisazioni. Occorre rilevare che il Parco esiste da 20 anni, possiede tutte le regolari autorizzazioni comunali e regionali e gli animali sono costantemente seguiti [redacted] controllati dal servizio veterinario dell'Usl Mondovì-Ceva. Pertanto vogliamo confutare i rilievi ingiustamente mossici, che [redacted] stati certamente dettati da una insufficiente conoscenza delle reali condizioni dell'ambiente. Non [redacted] vero infatti che gli animali [redacted] vivono nel loro habitat naturale; che anzi si è cercato in tutti i modi di ricostruire al meglio. Ad esempio la vasca degli ippopotami (capienza [redacted] mc) possiede un impianto di continuo ricambio dell'acqua. Per quanto concerne l'accusa secondo cui l'orso avrebbe mostrato gli occhi tristi, precisiamo che l'orso è un animale che per sua natura non esterna la gioia e che il suo mordere la sbarra è un semplice gioco. Quanto poi alla temperatura invernale: gli animali [redacted] opportunamente protetti attraverso cunicoli sotterranei adeguatamente riscaldati. D'altra parte gli oltre [redacted] mila visitatori annui che il Parco Safari può vantare e le congratulazioni da loro fatteci per l'eccellente gestione del parco sono una garanzia tangibile dell'ottimo trattamento che riserviamo ai nostri amati animali. Attendiamo l'autrice della lettera per [redacted] nuova visita, pregandola sin d'ora di chiedere gli opportuni chiarimenti [redacted] personale specializzato.

Riccardo Bracco
amministratore Parco Safari
Murazzano

«Parcheggi solo a pagamento»

Le catene al controviale di corso Kennedy hanno eliminato [redacted] altro forte numero di posteggi liberi. Di questo passo, [redacted] centro sarà possibile parcheggiare solo pagando; ma chi lavora in questa zona della città non se lo può permettere. Gli amministratori ci hanno pensato?

Lettera firmata, Cuneo

Scrivere a La Stampa
Via XX Settembre 39, Cuneo

NUMERI UTILI

AUTOAMBULANZE

Cuneo: 66.444, **Alba:** 316.313; **Cri** 441.744, **Albaretto Torre:** 520.144; **Bagnolo:** 392.836, **Barge:** 346.262; **Borgo San Dalmazzo:** 260.013; **Bra:** 423 370, 42 01, **Busca:** 945.658; 945 456, **Caraglio:** 619 102; **Ceva:** 72 31, **Demonte:** 95 115; **Dronero:** 916 333, **Fossano:** 699.111, **Garessio:** 81.063; **La Morra:** 50 116; **Limone:** 929.113; **Mondovì:** 562.255; **Monforte d'Alba:** 787.313; **Monticello:** 84.319; **Moretta:** 911.010, **Morozzo:** 772 555; **Neive:** 677 407; **Niella Belbo:** 796 386; **Paesana:** 94.254; **Peveragno:** 339.555; **Racconigi:** 84.644; **Saluzzo:** 45.245-470.00; **Santo Stefano Belbo:** 0141 [redacted]; **Sommariva del Bosco:** 551 02; **Savigliano:** 719.111; **Vinadio:** 959.126.

FARMACIA DI TURNO

A **Cuneo** oggi è di turno con orario dalle 8 alle 22 (a serrande aperte) e dalle 22 alle 8 (a serrande abbassate) la farmacia *Beato Angelo*, corso Nizza 46/d, tel. 692416. Per gli altri Comuni le farmacie di turno svolgono anche la reperibilità notturna, su chiamata, dietro presentazione di ricetta mediche urgenti.

Alba: De Giacomi, corso Langhe 60, tel. 44.04.58.

Bra: *Fiore*, via Cavour 5, telefono 41.26.46.

Fossano: Bernocco, viale Regina Elena 15, tel. 695067.

Mondovì: Gasco, via Quadrone 7, tel. 424.25.

Saluzzo: *San Chiaffredo*, corso Italia 56, tel. 422.25.

Savigliano. Paschetta, piazza Santarosa 65, tel. 71.29,76.

GUARDIA MEDICA

[redacted], prefestiva e festiva:
Usl [redacted] **Cuneo** 269632 oppure 260013
Usl di **Alba** 316.316.
Usl di **Borgo** 269.632, 260.013.
Usl di **Bra** 420.273
Usl di **Ceva** 72.31.
Usl di **Dronero** 269632 oppure 260013
Usl di **Fossano** 699.111.
Usl di **Mondovì** 550.111
Usl di **Saluzzo** 215.111
Usl di **Savigliano** 719.111.

CARABINIERI pronto intervento

Cuneo: 112; **Alba:** 441.333; **Borgo S. Dalmazzo:** 269.333; **Ceva:** 71.000; **Fossano:** 695.210; **Mondovì:** 474.44; **Racconigi:** 85.333; **Saluzzo:** 46 444; **Savigliano:** 22.333.

POLIZIA [redacted]

Questura: pronto intervento 113
Centralino: 443411
Stradale: **Cuneo:** 695.222; **Ceva:** 71.182; **Saluzzo:** 42.116; **TO-SV** (0172) 495.800

VIGILI DEL FUOCO

Cuneo: 115; **Com. prov.** 695.246.

STATO CIVILE

ALBA

[redacted] Serra Rossella (Castagnole Lanze); Olivetti Adriana (Cisterna d'Asti); Galvagno Francesco Carlo (Alba); Vigna Gianluca (Santo Stefano Roero); Berrino Marco (Vezza d'Alba); Micevska Elena (Calosso d'Asti); Piazza Francesca (Alba); Toure Awa Laila (Guarene); Ferricelli Pio Enrico (Alba); Bosrino Giorgia (Alba); Echafte Valentin (Castgnole Lanze); Ponte Matteo (San Damiano d'Asti); [redacted] Marzio Erica (La Morra); Davico Beatrice (Cherasco); Maloku Cristian (Alba); Maloku Roberto (Alba).

MORTI. Bosca Ivana, 29 anni (residente ad Alba), impiegata; Biangero Bernardo, 89 anni (residente a Prunetto), pensionato; Barbero Giuseppe, 70 anni, pensionato, (residente a Borgomale; Mossio Clelia, [redacted] anni (residente a Alba), pensionata; Ghione Virginia, 89 anni, pensionata, (residente a Castiglione Falletto), Alba, Raimondo Margherita, 92 anni (residente ad Alba), pensionata; Chiolo Angelo, 39 anni (residente ad Alba), gestore; Maschio Franco, 76 anni (residente ad Alba), pensionato; Langasco Lucia, 63 [redacted] (residente [redacted] Alba), pensionata; Gonella Domenica, 85 anni (residente a Guarene), pensionata; Giacosa Margherita, [redacted] anni (residente [redacted] Vezza d'Alba), pensionata.

MATRIMONI. Turco Maurizio, 33 anni, operaio (residente ad Alba), [redacted] Abbà Stefania, 28 anni, impiegata (residente ad Alba); Iacovelli Paolo, [redacted] anni, operaio (residente ad Alba), con Fedele Angela, 32 anni, operaia (residente ad Alba).

SAVIGLIANO

[redacted] Selvatico Gloria (Barge); La Porta Antonio (Savigliano); Aimetta Alex (Savigliano); Paolucci Pietro (Bene Vagienna); Paolucci Andrea (Bene Vagienna); Rinaudo Martina (Saluzzo); Ciulla Ivan (Savigliano); [redacted] Luigi (Bagnolo Piemonte); Peirone Giulia (Saluzzo); Mattis Antonio (Pocapaglia); Viscusi Regina (Caraglio); Sansoldo Riccardo (Fossano); Pilo Domenico (Carmagnola); Basta Anna (Fossano); Primetano Isabella (Venasca); Serra Tommaso (Cherasco); Tibaldi Enrica (Pocapaglia); Stassi Davide (Savigliano); Racca Maria (Villafalletto); Coniglio Luca (Savigliano); Ricciar[redacted] Noemi (Fossano); Delomme Caterina (Savigliano); Mellano Giacomo (Lagnasco); Gial Andrea (Cer[redacted]); Bergese Anna (Savigliano); Comino Elisa (Mondovì); Levrone Samuele (Monasterolo [redacted] Savigliano); Bonetti Elena (Manta); Lingua Giorgia (Fossano); Apignani Willy (Angrogna).

APPUNTAMENTI

MUNICIPIO

Nuovi alloggi nel capoluogo

Mercoledì [redacted] aprile, [redacted] inizio alle [redacted] 18, a palazzo San Giovanni [redacted] via Roma 2, [redacted] Il commissione consiliare discuterà sul fabbisogno di nuovi alloggi privati e [redacted] edilizia popolare [redacted] Cuneo.

CHIUSA PESIO

L'architettura bio-ecologica

Giovedì, alle 20,30, alla cooperativa «La Pesa» di frazione Vigna, si parlerà [redacted] architettura bio-ecologica.

TURISMO

Gita in Spagna con le [redacted]

Le Acli di Cuneo propongono un viaggio in Spagna d[redacted] al 16 maggio. Informazioni allo 0171/692677.

ARCI

Metodi naturali in orticoltura

Martedì, alle 20,30, alla sede Arci di via Carlo Emanuele, inizierà un [redacted] di orticoltura biologica. Informazioni allo 0171/67888.

Oltre ai servizi di pubblica utilità rimarranno aperti molti negozi di generi alimentari

Un lungo «ponte», ma non per tutti

A Cuneo è stata sospesa (fino al 27 aprile) l'ordinanza che impone di abbassare le saracinesche nei giorni festivi «Black-out» a Saluzzo ■ Alba. A Bra domani i commercianti possono scegliere. Savigliano garantisce solo i dolci

Nel Saluzzese

Aperti musei ■ castelli

SALUZZO. Per il «ponte» di Pasqua, il 25 aprile ■ il primo maggio, la maggior parte di castelli e musei ■ Saluzzese resteranno regolarmente aperti.

In questo fine settimana si potrà salire sulla Torre Civica a Saluzzo, visitare l'abbazia ■ Staffarda e il castello di Manta con i celebri affreschi del XV secolo. A Castellar sarà aperto nel castello ■ Museo ■■ Uniformi; ■ Racconigi sarà possibile apprezzare, ■■ ■■■ guidata il Centro delle cicogne della Lipu ■ il castello reale dei Savoia, che ha inaugurato i nuovi locali di reception, biglietteria, guardaroba ■ sala d'aspetto.

Tutti i ■■■ei ■ i castelli resteranno aperti anche ■ 25 aprile ■ ■ 1 maggio (in questa data non aprirà il castello di Racconigi). L'iniziativa farà piacere agli amanti dell'arte ■ ai cultori dei viaggi alternativi, che vanno alla ricerca di ambienti tranquilli che offrano preziose opportunità artistiche.

L'iniziativa ■ inquadra nel nuovo spirito imprenditoriale degli operatori pubblici e privati. Il ministero dei Beni culturali, le sovrintendenze e le amministrazioni locali, stanno rivelando una maggiore sensibilità alle esigenze ■ un turi■■ sempre più numeroso. In questo clima lo splendido successo di pubblico, p■r con qualche difficoltà ■ gestione ■ distribuzione logistica dei villeggianti, riscontrato in ■■■■ della G■■■■ Fai, ha convinto l'Azienda di promozione turistica del Saluzzese a predisporre l'allestimento di un nuovo ufficio informazioni nell'antico Palazzo comunale in salita al Castello: ne è prevista l'apertu■ fin da questo ■■■ in modo da favorire i turisti.

In collaborazione con l'Amministrazione comunale ■ Saluzzo, l'Apt ■■ predisposto un nuovo pieghevole (che si può ritirare gratuitamente) dedicato alla città ■ ai suoi monumenti intitolato: «Saluzzo, atmosfere di altri tempi». [l. dm.]

N■■■ aperti nelle località turistiche della «Granda» per il ponte di Pasqua. Nei centri di pianura i commercianti saranno, invece, chiamati a rispettare ■■■mative ■■■iabili a secondo dei Comuni.

Per quanto riguarda **Cuneo**, all'assessorato municipale al Commercio, su sollecitazione dell'Associazione di categoria, ha sospeso, dal 4 al 27 aprile, l'ordinanza che impone la chiusura obbligatoria dei negozi le domeniche e i festivi. Dunque, in occasione delle festività pasquali, i commercianti del capoluogo provinciale ■■■ autorizz■■■ ■ tenere alzate le saracinesche tutti in giorni.

Oggi ■■ **Alba** i negozi resteranno ■■■■ chiusi (tranne bar ■ pasticcerie). Il blackout sarà replicato anche domani. Il Co■■■ ha intanto ■■■■■ un'ordinanza che sospende la chiusura infrasettimanale del 7 aprile al 1 maggio.

Negozi aperti stamattina, ■■■condo la consuetudine, a **Bagnolo**. ■■■ ■■■■ Comune i ■■■mercianti potranno, facoltativamente, tenere alzate le serrande anche ■ ■■■■■ di Pasquetta. Un'ordinanza del sindaco di **Barge** ha invece imposto la chiusura ■ tutti i negozi per il lunedì dell'Angelo, mentre oggi, gli esercizi commerciali della ■■■ potranno rimanere in attività fino a mezzogiorno.

Nessuna modifica in■■■ al regolamento di vendita al dettaglio per quanto riguarda **Borgo San Dalmazzo** dove i negozi potranno rimanere aperti nelle mattinate di Pasqua e di Pasquetta. Situazione analoga anche a **Boves** e **Villanova Mondovì**. Oggi a **Bra** chiusura totale degli ■■rcizi commerciali. Per domani, in occasione della gran■■ fiera e della mostra zootecni■■, il Comune ha però autorizzato l'apertura giornaliera dei negozi.

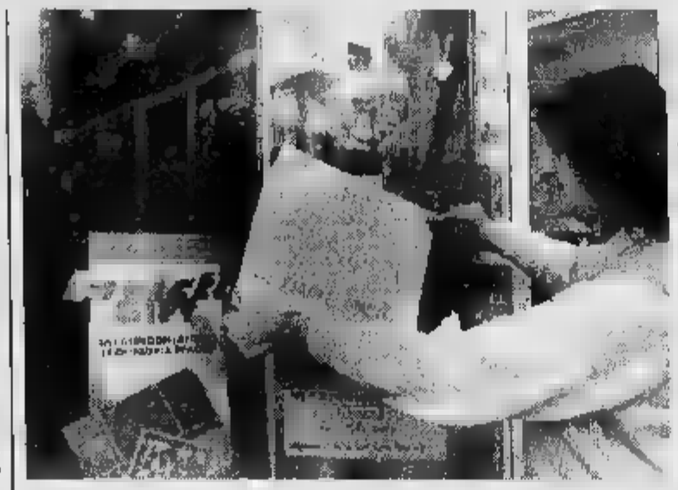

In molti centri della «Granda» i commercianti terranno i negozi chiusi ■■■ a domani (Foto Badino)

Punti vendita in attività dalle 8 alle 12,30, oggi a **Busca**, dove è prevista la chiusura totale il lunedì dell'Angelo. Stesso regolamento è in vigore anche a ■■■■ale e Verzuolo. I negozianti di **Centallo**, facoltativamente, potranno tenere le saracinesche alzate ■■■ a Pasqua, sia a Pasquetta. A **Ceva** i negozi resteranno aperti questa mattina, mentre le attività commerciali saranno completamente sospese il giorno di Pasquetta.

A **Caraglio**, capoluogo della Bassa Valle Grana, la maggior parte degli esercizi pubblici rimarrà aperta oggi e do■■■ fino alle 12,30. Aperture facoltative (solo mattino) anche a **Cherasco** per Pasqua e Pasquetta. Oggi pure i commercianti di **Dronero** potranno svolgere l'attività ■ vendita, ■■■■■ il regolamento comunale. Domani, nel capoluogo della Valle ■■■■ si terrà in■■■ il consueto mercato settimanale, quindi i negozi reste■■■■ aperti fino alle 12,30.

A **Fossano**, ■■■■ i negozi di generi alimentari potranno rimanere in attività con ■■■■ continuato dalle 7 alle 21. Domani è prevista invece una grande serrata. Anche i commercianti di **Mondovì** hanno la facoltà di rimanere aperti oggi per l'intera giornata, essendo la città considerata centro ad eco■■■■ turistica. A Pasquetta le saracinesche resteranno invece abbassate.

I negozi di **Saluzzo** (escluso bar e pasticcerie), in ■■■■itanza con ■ ponte di Pasqua, rispetteranno due giorni di chiusura. Serrande abbassate, oggi, anche a **Savigliano**. Nella stessa città, lunedì dell'Angelo, potranno riprendere l'attività solo gli esercizi specializzati nella vendita di dolciumi. Pasqua ■■■ negozi chiusi pure a **Sommariva Bosco**, dove è prevista l'apertura delle rivendite alimentari domani mattina.

Carlo Giordano

Tanti, attesissimi film

La programmazione nelle sale di città e località turistiche

Il grande schermo propone per Pasquetta una ■■■■ di affermati pellicole: si può scegliere tra le avventure del cowboy giocattolo «Toy story», la simpatica storia ■ «Babe maialino coraggioso», oppure ■ commedia d'autore «Io ballo da sola», ■ Bernardo Bertolucci.

Questi gli spettacoli in programma domani nelle sale della «Granda».

Cuneo. Corso (tel. 692.936): Toy's story; Fiamma (tel. 693.564): Io ballo da sola; Nuovo Italia (tel.692.951): Nome ■ codice Broken Arrows. **Alba.** Eden (tel. 363.021): Toy's story; Moretta: Sabrina. **Barge.** Comunale (tel. 346.901): Corsari. **Borgo ■■■ Dalmazzo.** Moderno (tel. 262.211): Sabrina. **Bra.** Impero (tel. 412.317): Io ballo ■■ sola; Vittoria (tel. 412.771): Toys story. **Busca.** Lux (tel. 944.231): Braveheart, cuore impavido. **Canale.** Nuovo: Corsari. **Caraglio.** Ferrini: Il presidente. **Centallo.** Nuovo Lux (tel. 211.726): Dracula morto e contento. **Cherasco.** Galateri (tel. 488.324): Va dove ■ porta il cuore. **Dronero.** Iris (tel. 916.393): Jumanji. **Fossano.** Politeama (tel. 62.407): Nome in codice: broken ■■■■ Garessio. Excelsior: Jumanji. **Limone.** Lux (tel. 927.534): Facile preda. **Mondovì.** Bertola Sala 1 (tel. 47.898): Toys story; Sala 2: Nome in codice: Broken Arrows. **Ormea.** Ariston (tel. 391.311): Babe porcellino coraggioso. **Robilante.** Roby: Va dove ti porta il cuore. **Saluzzo.** Civi■■ (tel. 43.756): Toys story; Italia (tel. 42.606): Mary Reilly. **San Giacomo.** Roburant: Babe porcellino coraggioso. **Savigliano.** Aurora (tel. 712.957): Two much; Ritz (tel. 712.477): Nome in codice: Broken Arrow. [r. c.]

Le farmacie

Tutti i turni per domani

In concomitanza ■■■ la festività di Pasquetta, il servizio ■ farmacie sarà garantito secondo calendari di programmazio■■■ cittadina. A **Cuneo**, domani, sarà in attività la «Comunale 1», in piazza Europa 7, telefono 67.626. Ad **Alba**, per l'assistenza farmaceutica, bisognerà rivolgersi alla «Piave», in corso Piave 20, (telefono 282.696). Il programma dei turni prevede per domani a **Bra** l'apertura della farmacia «Comunale», di via Brizio 23, telefono 412.419. A **Fossano**, domani, aperta la «Municipale 1» in via ■■■ 93, tel. 605.39. A **Mondovì** in servizio la farmacia «Gasco», in ■■■ Quadrone 7, telefono 424.25; a **Saluzzo** la «Santa Maria», in piazza Risorgimento 38, telefono 422.89. Aperta per turno anche la farmacia «Bonelli» ■ via Alfieri 11, ■ **Savigliano**, telefono 71.23.66. [c. g.]

Paracadute e sci

Emozioni a Prato Nevoso

FRABOSA SOTTANA. Il vincitore partirà per Mosca dove, grazie all'operatore viaggi cuneese «I.A. Corporation», potrà volare su un Mig russo. Da un'emozione all'altra. A contendersi il viaggio nello spazio saranno i protagonisti del «Blade running», che oggi e domani si svolge a Prato Nevoso, dove, come in gran parte delle stazioni turistiche cuneesi, le piste di sci ■■■ ■■■ aperte per tutto il «ponte» pasquale.

Lo spettacolo del weekend ■■ Valle Maudagna («prima» assoluta in Europa) è del ■■■■ simile a uno slalom tradizionale, ma ha ■■■ differenza fondamentale: l'uso del paracadute al posto degli sci. I concorrenti vengono portati ■■ quota ■■ un elicottero e devono lasciare il mezzo in discesa all'inizio del cancelletto di partenza del tracciato che ha una decina ■ porte alte ■ metri ■ fissate nella neve. I punteggi ■■ ogni «manche» (nel «Blade running» si chiamano «rounds») ■■ basano sul tempo impiegato; le penalità vengono assegnate per prestazioni non corrette, come volare sopra e non tra le porte o ■■ viene toccata la ■■■■. La di■■■■ potrà essere seguita anche dagli sciatori sulle piste e dai molti turisti. Sulla manifestazione, organizzata dall'Associazione ■■■ Commercio, Turismo e ■■■■■ del Monregalese, dal Paracentro ■ Mondovì in collaborazione ■■■ ■ Comitato tappa «Club dei 200» del Giro d'Italia (la corsa rosa arriverà ■ 31 maggio) e la società «Prato Nevoso Ski», andrà in ■■■■ un servizio sabato 13 su Italia 1.

Si scia, comunque, in ■■■■ il Monregalese, ad Artesina (che registra un record di presenze), Frabosa Soprana (dove ■ pensa già alle molte iniziative estive), Viola St. Grèe, Garessio 2000, San Giacomo di Roburent ■ Lurisia (qui, fino a domenica 14, skilift gratis per gli studenti delle Elementari). Aperto anche ad Argentera, Entracque (che ha posticipato la chiusura ■ offre quote promozionali) e, ovviamente, ■ Limone. La capitale della Riserva Bianca sta gustando lo strato di neve fresca (dai 50 ai 70 centimetri) caduto l'altro giorno ■ (come in quasi tutte le altre piste della «Granda») garantisce una buona qualità del manto. Dalla «Grogia» di Limone parte l'elicottero della «Eliwest» per escursioni ■ forse, anche discese sugli sci.

Tutto «ok» anche nelle Valli Po e Varaita. In Valle Po funzio■■■■ gli impianti di Paesana (Pian Munè), Crissolo (Pian Regina) e di Bagnolo (Rucas). A Pian Regina, il giorno di Pasquetta, sono proposti l'eliski ■ voli panoramici in elicottero, soprattutto intorno al bacino delle sorgenti del Po e del Monviso. Agibile anche la stupenda pista del Granero. In Valle Varaita è aperto Pontechianale. Anche qui domani ■■■■ previste due discese fuori pista ■■■ Colle ■ Saint Veran e dal Colle del Lupo ■■■ l'eliski (se ne può anche scegliere una sola).

A Pian Munè si è svolta la gara sociale ■ slalom gigante, pri■■■ «Trofeo Ascom» organizzato dall'Associazione commercianti Saluzzo. Vincitori Gianni Dellerba (miglior tempo assoluto nella categoria maschili) e Gabriella Nardi (femminile).

In tutta la «Granda» ■■■■ disponibili anche molti ■■■■ per il fondo. [l. t.]

IL FILM CAMPIONE D'INCASSI CON ■ 250.000.000 AD OGGI
PREMIO OSCAR ® SPECIALE A JOHN LASSETER PER LA REGIA

AI CINEMA
CORSO - CUNEO
EDEN - ALBA
VITTORIA - BRA
ORATORIO - MONDOVI'
CIVICO - SALUZZO

RITIRA ALLA CASSA DEL CINEMA LA CARTOLINA PER PARTECIPARE AL GRANDE CONCORSO LEGATO AL FILM
Aut. Min. Ric.

AL FILM E' ABBINATO IL CORTOMETRAGGIO «ROGER RABBIT SULLE MONTAGNE RUSSE»

ECONOMICI
AFFITTASI alloggio ammobiliato c.so Nizza 74 Cuneo soggiorno cucinino servizi camera da letto. Tel. 0175/85982.
SAVIGLIANESE via ■■■, ■ ■■■■ box attiguo parco mq 15.000 adatto casa di riposo. Intercom 011 663.5440.

MERCOLEDI' tuttoscienze i supplementi de LA STAMPA Una settimana ricca di tutto

CINEMA ITALIA
SALUZZO
UNA GRANDE INTERPRETAZIONE DI JULIA ROBERTS

DISCOTECA CINECITTA'
LUNEDI' 8 APRILE
21,30
■ PISTA
ARRIVA IL LISCIO
■ PASQUETTA
IN COMPAGNIA
■
LUCA OTTAZI
MAGLIANO ALPI CUNEO
TEL. 0174/66112

Software-house con ■■■ ■■ Monregalese cerca un/a
INFORMATICO CON COMPETENZE CONTABILI
■■■ adibile a funzioni ■ installazione, avviamento e dimostrazione di procedure gestionali presso ■■■■nde clienti. Costituirà ■■■ preferenziale un'esperienza ■■■■ triennale in mansioni simili e la conoscenza approfondita ■■ ■■■■ operativi Dos e Windows.
Le persone interessate, alle quali si assicura la massima riservatezza, ■■■ pregate di scrivere, allegando dettagliato curriculum e citando sulla busta R.P. 2302 a:
Revisumma S.r.l. - Via ■■ Settembre, 2 - 12■■■ Cuneo

ADDETTO ALLA ■■■■■■■■ COMMERCIALE
Il candidato ideale ■■■ avere una preparazione di base ad indirizzo informatico e conoscere i principali prodotti hardware e software esistenti sul mercato. Essa dovrà interfacciarsi sia con i clienti per predisporre progetti ed offerte, sia con i fornitori per ■■■■ specifiche tecniche, prezzi ■ disponibilità dei prodotti offerti ■ da ■■■ ■ clienti.
Le persone interessate, alle quali si assicura la massima riservatezza, sono pregate ■ scrivere, allegando dettagliato curriculum e citando sulla busta R.P. 2415 a:
Revisumma S.r.l. Via XX Settembre, 2 - 12100 CUNEO

Symbol
QUESTA SERA
PAOLO CELLA
GIOVEDI' 11
LELE PORRE'
S.S. ■■■ MARE
VIGLIANO D'ASTI
TEL. 0141/952.132

CLEN presenta la nuova linea
TARTARUGA '96
Arredo per esterni in legno impregnato a pressione
Gazebo - Pergola - Marina Line
Pannelli - Tavoli e panche
Fioriere - Giochi famiglia - Recinzioni
Casette - Semilavorati - Ombrelloni
LEGNAMI - FAI DA TE

■■■■ SAN GIORGIO di SALUZZO (CN)
Via Circonvallazione Giolitti, 21/B
Tel. (0172) ■■ ■■■ - Fax 96.203
Esposizione permanente ■ Consulenza personalizzata ■ Pronta consegna ■ Montaggio a richiesta

La mancata iscrizione alla «Materna» ha suscitato vivaci proteste da parte dei genitori

Racconigi, 27 bimbi esclusi dall'asilo

La direzione didattica preferisce parlare di «lista d'attesa». I piccoli lasciati a casa sono quelli che hanno la madre che non lavora. Sulla vicenda si sta interessando il Comune. L'edificio scolastico ha anche problemi di spazio

RACCONIGI. Continuano le polemiche in città per l'esclusione di 27 bambini dall'iscrizione alla Scuola materna statale di corso Regina Elena per il prossimo settembre (gli ammessi sono 208).

La mancata iscrizione (per ora temporanea) dei bambini ha suscitato molte e vivaci proteste da parte dei genitori degli esclusi. In modo particolare i famigliari vogliono sapere con precisione in base a quale criterio la gestione dell'asilo nido (che fa capo alla Direzione didattica) ha deciso di escludere un certo numero di presenze.

La Direzione stessa preferisce però parlare di «lista d'attesa» piuttosto che di esclusione vera e propria. Al prossimo anno, ad esempio, sono stati subito iscritti i bambini che hanno entrambi i genitori impegnati stabilmente in una attività lavorativa. La maggioranza dei bambini esclusi per ora dall'iscrizione hanno la madre casalinga o, comunque, possono usufruire di un'assistenza domiciliare che altri non hanno. I criteri delle «liste d'attesa» saranno comunque motivati caso per caso dalla Direzione della scuola.

Il Comune, da parte sua, attraverso l'assessore Michelangelo Abrate si sta interessando alla vicenda per cercare di trovare una soluzione che possa accontentare le famiglie in aspettativa. Si tratterebbe di ampliare la capienza attuale dell'istituto con l'impiego di nuovo personale docente, ma questa, come appare chiaro è una decisione che spetta all'autorità ministeriale competente, anche se accolta non diventerebbe sicuramente operativa per l'iscrizione al prossimo anno scolastico. In più nel caso la pianificazione dei programmi riuscisse a garantire una sezione aggiuntiva rimane però il grave problema della mancanza di spazi di allestimento.

La Direzione didattica ha più volte interpellato l'amministrazione affinché venissero snellite le pratiche burocratiche che ostacolano la ristrutturazione della Materna. **[m. b.]**

Sono numerosi gli «asili nido» e le «scuole materne» in funzione nel Cuneese

«Non trasferite le due medie»

Un appello da genitori e insegnanti delle scuole «Bersezio» e «D'Azeglio»

Dal Consiglio d'Istituto della media «Bersezio» riceviamo e pubblichiamo.

Intendiamo ribadire che qualsiasi media cittadina spostata in via Barbaroux è destinata a un rapido notevole calo di iscrizioni a causa del fatto che gli alunni residenti nella zona sono in numero esiguo, mentre la gran parte degli utenti è ormai massicciamente spostata verso i quartieri residenziali di Cuneo-Sud, fenomeno già chiaramente evidenziato dal drammatico calo di iscrizioni alla media «D'Azeglio», e la media «Galimberti», attualmente presente sul territorio con una indiscutibile ricchezza di proposte educative, viene addirittura proposta per la soppressione, non essendo riuscita a raccogliere il numero minimo di alunni.

La perdita di classi in una scuola non rappresenta solo un dato tecnico e ripercussioni sull'utilizzo degli insegnanti e delle aule, ma significa dispersione di un patrimonio di cultura didattica.

Un istituto sottodimensionato rispetto alle proprie potenzialità e rapidamente sofferente per calo di alunni, perdita di sperimentazioni, impoverimento nella ricchezza di proposte formative, non corrisponde certo al disegno politico che vuole una scuola media nel centro storico per garantirvi proposte formative di buon livello. Sarebbe davvero desolante che una grande scuola attrezzata per rispondere alle esigenze dei suoi utenti (siano della Cuneo storica, del centro e della Cuneo Sud) dovesse delegare ad altri i propri compiti, perché troppo lontana da raggiungere e inadatta nelle strutture (rispetto alle esigenze delle due medie coinvolte mancano in via Barbaroux, un'adeguata palestra, sala mensa, sala per audizioni musicali, attrezzature specifiche per gli alunni del Ciclo orientativo integrato).

Nella media «Bersezio», in corso Brunet 12, sono da tempo iniziati i lavori di ristrutturazione previsti e finanziati in base al progetto, già approvato dal Comune, dello spostamento in sede della sezione staccata del Coi; dopo aver terminato queste opere in corso Brunet si dovrebbe rifare tutto in via Barbaroux. Del tutto legittima è opportuna appare la richiesta dell'istituto magistrale di rientrare nella propria sede cui lo legano motivi di identità storica e culturale, che è stata ristrutturata su un progetto concordato in base alle specifiche esigenze dell'istituto e, almeno in parte, con fondi pubblici stanziati per l'edilizia delle scuole medie superiori.

In base a tutte queste considerazioni l'assemblea, oltre a ribadire in modo fermo il proprio parere negativo allo spostamento delle due scuole eventualmente aggregate nei locali dell'istituto magistrale di via Barbaroux, propone che entrambe le scuole vengano mantenute nelle attuali rispettive sedi di corso Brunet e piazza Martiri della Libertà (quest'ultima come succursale), in modo da garantire il servizio all'utenza del centro storico, salvaguardando al tempo stesso le sperimentazioni e le caratteristiche di entrambe le scuole.

Pertanto il consiglio d'istituto, nell'attesa di raccogliere le firme dei genitori delle scuole interessate, veri protagonisti, insieme con i figli, del malessere in atto, decide di sottoporre con urgenza all'autorità competente le considerazioni su esposte e di darne informazione agli organi di stampa.

Giorgio Bellas, presidente Consiglio di Istituto Media «Bersezio», Cuneo

DALLA GRANDA

CEVA

La pubblicità su libri e giornali «dei nonni»

All'Ufficio turistico della Pro loco è stata inaugurata la mostra «Pubblicità 1910: vecchi spazi pubblicitari sui libri e giornali dei nostri nonni». **[p. s.]**

[illegible]

Polizia di frontiera arresta immigrati clandestini

La polizia di frontiera ha arrestato nei giorni scorsi alla stazione Fs di Limone tre cittadini egiziani e cinque albanesi, risultati immigrati clandestinamente in Italia. Sono stati tutti rinchiusi al Cerialdo. **[m. bo.]**

VICOFORTE

Otto miliardi per costruire la Vicoforte-Bastia

Costerà otto miliardi il collegamento tra Vicoforte, Briaglia, Pascononti e Bastia Mondovì, chiesto dai sindaci dei quattro comuni come «unica condizione per accettare la soppressione del casello di Vicoforte, previsto con il raddoppio dell'autostrada». In Provincia i tecnici impegnati a studiare il progetto hanno illustrato nei giorni scorsi il percorso, che seguirà il tracciato dell'attuale provinciale e la linea ferroviaria Mondovì-Bastia. **[p. s.]**

[illegible]

Eletto l'esecutivo dell'Avis provinciale

Il nuovo Consiglio direttivo provinciale dell'Avis ha eletto il nuovo esecutivo per il triennio 1996-'98. Presidente è stato riconfermato Renzo Menardi (fiduciario dell'Avis di Alba), coadiuvato da quattro vice: Giancarlo Scellino (Dogliani), Luigi Nasi (Villanovetta), Mario Gastaldi (Marene) e Luciana Cristoro (Carraglio). Riconfermati il segretario del Consiglio, Giorgio Groppo (Sommariva Bosco) e l'amministratore Sergio Barbero (Alba). **[r. s.]**

CAVALLERMAGGIORE

Diciotto alberi «dedicati» ai bambini

In frazione Madonna del Pilone sono stati piantati diciotto nuovi alberi, ciascuno dei quali è dedicato a un bambino della frazione nato tra il '92 e il '95. **[p. b.]**

FOSSANO

Conferenza all'Itis sulla medicina naturale

Mercoledì 10 aprile (alle 21), nell'aula magna dell'Itis, conferenza di medicina naturale, tenuta dal dottor Giorgio Oderda. Tema della serata: «Astenia e cambi di stagione». **[l. a.]**

Corsi a Saluzzo

La Croce verde ha bisogno di volontari

SALUZZO. La «Croce Verde» cerca volontari per potenziare l'organico anche in vista dell'attivazione del servizio del «118». Sono stati organizzati corsi di primo soccorso, per la formazione dei nuovi «quadri». Manifesti e volantini sono stati affissi e distribuiti in città, per sensibilizzare la popolazione verso questa importante forma di volontariato.

«Sono richiesti - dicono alla Croce Verde - giovani e non, turnisti, pensionati, persone dotate di altruismo, buona volontà e spirito di sacrificio». Attualmente, l'organico dell'ente è costituito da 8 dipendenti, 2 obiettori di coscienza e 120 volontari, che prestano la loro attività, suddivisi in diversi turni, per garantire il servizio 24 ore su 24. I corsi di primo soccorso, tenuti da medici dell'usl e da infermieri professionali del pronto soccorso dell'ospedale di Saluzzo, si svolgono, a partire da giovedì 11 aprile, dalle 21 alle 23, per una durata di otto lezioni, nella sede di via Donaudi 40. **[g. ne.]**

Quattro torinesi

Tentato furto a Mondovì

MONDOVI'. Avevano già rubato l'autoradio, ma non si sono accontentati ed hanno cercato di portare via anche l'automobile. Ma quattro torinesi sono stati sorpresi da una pattuglia dei carabinieri e denunciati.

E' avvenuto l'altra notte, intorno alle 3, nel rione Breo. La denuncia a piede libero è scattata nei confronti di Roberto Giordano, 27 anni, coniugato e disoccupato, abitante a Torino in via Trana 4; Gian Franco Russo, 22, celibe e operaio (Torino, via Trana 4), e dei minori R.I., 17 anni, e D.A., 15, entrambi torinesi. L'accusa è di furto aggravato in concorso.

I ladri hanno prelevato l'autoradio dalla «Uno» di Giuliano Berrone, 26 anni, di Mondovì (via Durando 12), parcheggiata vicino a casa. Poi hanno provato a rubare l'automobile, ma sono stati bloccati dai carabinieri. La pattuglia del nucleo radiomobile della Compagnia di Mondovì stava svolgendo, su disposizione del comandante, uno dei controlli quotidiani per la prevenzione dei furti **[p. s.]**

In tutto il Cuneese

La campagna elettorale non si ferma

TRINITA'. Niente tregua per la campagna elettorale nemmeno nel «ponte» pasquale. Oggi (ore 11,30) nella piazza della Chiesa di Trinità comizio di Gianluigi Campogrande, candidato alla Camera per l'Ulivo nel collegio uninominale di Mondovì. L'incontro sarà replicato domani pomeriggio alle 16 nella sala comunale di Pamparato.

Pasqua fra gli elettori anche per il monregalese Raffaele Costa, avversario di Campogrande del leghista Domenico Comino) per il maggioritario della Camera, dove si presenta nelle liste del Polo. Stamattina trascorrerà la mattinata a Roccaforte e a Lurisia, dove incontrerà operatori economici, amministratori e cittadini.

Domani mattina, giorno di Pasquetta, in piazza Martiri della Libertà a Dronero, nel corso del mercato settimanale, i candidati dell'Ulivo Lido Riba (Senato, Cuneo-Saluzzo) e Sergio Soave (Camera uninominale Saluzzo-Savigliano) incontreranno gli elettori della Valle Maira. **[r. s.]**

A Cuneo si prepara il convegno che il 13 e 14 coinvolgerà Alba, Fossano, Mondovì e Saluzzo

Sinodo, una settimana di incontri interdiocesani

Mercoledì 10 le riflessioni di Bruno Maggioni sul libro dell'Apocalisse

CUNEO. Indetto il 19 novembre del '95 il Sinodo delle cinque diocesi Cuneesi la prossima settimana prevede due importanti appuntamenti: una serata culturale di riflessione (mercoledì 10) e un convegno di due giorni.

La «serata culturale sinodale» si terrà a Cuneo, nel salone della chiesa San Paolo, alle 20,45 di mercoledì: interviene Bruno Maggioni, biblista, che svilupperà il tema «dell'ascolto dell'uomo d'oggi» alla luce del libro dell'Apocalisse.

Sabato e domenica, 13 e 14 aprile, il convegno «Il desiderio e la fede» la partecipazione di un teologo e un filosofo: Piero Angelo Sequeri (52 anni, milanese) e Mario Ruggenini anni, di Mantova). Il programma fissa l'inizio dei lavori, nella chiesa di San Francesco, alle 14,30 di sabato con una relazione su «Esistenza e desiderio» (Ruggenini) quindi «Desiderio e obbedienza» (Sequeri) alle 17 dibattito; domenica alle 9 «Fede e finitezza» (Sequeri), alle 10 «Esistenza e fede» (Ruggenini); alle 11,30 il dibattito. I lavori si concluderanno alle 13.

Da sinistra i vescovi di Cuneo Saluzzo e Alba monsignori Carlo Allprandi Diego Bona e Sebastiano Dho

Il convegno è promosso dall'Istituto Superiore di Scienze Religiose di Fossano e ha il patrocinio del Comune di Cuneo, della Provincia e della Regione oltre a uno «sponsor»: l'Istituto Bancario San Paolo di Torino.

Una giornata di confronto che rientra nello spirito del Sinodo voluto dalle Diocesi di Alba, Cuneo, Fossano, Saluzzo e Mondovì, guidate dai loro vescovi monsignori Sebastiano Dho, Carlo Allprandi, Natalino Pescarolo, Diego Bona ed Enrico Masseroni (che è stato recentemente chiamato alla guida della Diocesi di Vercelli). «Il Sinodo interdiocesano - afferma il vicario generale della Diocesi di Cuneo, don Gianfranco Agamennone - rappresenta un momento forte per le chiese locali della nostra provincia. Riflessione ed azione devono articolarsi in modo equilibrato: per questo abbiamo ritenuto utile offrire alle nostre comunità cristiane occasioni, come questo convegno, di riflessione culturalmente qualificata».

Il convegno e le iniziative sinodali sono state presentate in una conferenza stampa. Nelle «schede» destinate alla pubblicazione si legge tra l'altro: «Il Sinodo costituisce una seria presa di coscienza di fronte a problemi, esigenze e aspirazioni dell'uomo di oggi, in un cammino comune verso il Giubileo dell'anno 2000 e le grandi sfide del terzo millennio. Per questo i vescovi cuneesi definiscono "un grande momento di grazia"».

Gianni Martini

Il legno e la tua casa
CASTELLINO & C.

MOBILI
SERRAMENTI
CUCINE IN LEGNO MASSICCIO E MURATURA
la scelta giusta
Via Circonvallazione, 2 - CHIUSA PESIO
Tel. 0171/734016

Old River SALOON
Via Divisione Cuneense, 10 - CARAGLIO (CN)
ORGANIZZA
VINCI E SCOPRI
INFORMAZIONI RIVOLGITI AL OLD RIVER
LA PROGRAMMA LE TUE VACANZE

Arena Caraglio
questa sera
BIG ROOM: D.J. MAX, D.J. PAOLO RED, D.J. MARK
CLASSIC ROOM: D.J. M.FERRETTI, D.J. MORGAN
D.J. POLO, animation by STEFY
AMERICAN BAR: D.J. TITA
TEMPIO DEL LISCIO: VEGLIONE DI PASQUA con l'orchestra spettacolo "STELLA DEL MONVISO"

CHRIST LISCIO Tel. 43.587
Auguri di Buona Pasqua
QUESTA SERA ORCHESTRA SPETTACOLO
ROSE ROSSE
INIZIO SCUOLA DI BALLO ORE 20 CON IL M° GIGI SAMPO'

LE CUPOLE
Cavallermaggiore
VEGLIONISSIMO PASQUA
FINO A NOTTE FA!!!
QUESTA MUSICA DAL VIVO
SI BALLA CON ORCHESTRA "INVIDIA GROUP"
DISCOTECA CON DJ

MUSIC HALL CENTALLO
LUNEDI' 8 APRILE
IL RITMO? FESTAIOLO CON LE SONORITA' PROPOSTE DAL DJ RESIDENT VITTORIO
COINVOLGENTE ANIMAZIONE DI BARBARA
LISCIO OSPITE DELLA SERATA L'ORCHESTRA PIVA

MUSIC HALL CENTALLO
DA NON PERDERE LA DOMENICA DI PASQUA TRENDY MODAIOLA CAPITANATA DAI DJ DELLA CRAZY GANG E DALLA SIMPATICISSIMA MONICA PASTOR
OGNI MERCOLEDI' ALLE ORE 21 SCUOLA DI BALLO

DISCOTECA IL CUBO
BORGO SAN DALMAZZO Tel. 269.476
MUSICA DREAM
MOLTO RAFFINATA IN QUESTO POMERIGGIO DI PASQUA CHE VEDE ALLA CONSOLLE
LE CUBOOVETTE

NIGHT CLUB
ONE WAY
FOSSANO
APERTO TUTTE LE SERE ESCLUSO IL MARTEDI'
dalle ore 22,30 alle 05,00
SPETTACOLI ESTRIP

MERCOLEDI
tuttoscienze
I supplementi de LA STAMPA
Una settimana ricca di tutto

European Zone Entertainment
Questa sera
OPEN YOUR HEART
ENTRA IN UNA NUOVA ATMOSFERA PASQUALE FINO ALL'ALBA
LINE 0172.689966
STRADA STATALE 20 GENOLA (CN)

LA STAMPA & PUBLIKOMPASS
PUBBLICITA' CHE VALE

Si potranno visitare i locali dove stanno ultimando i lavori di restauro

Apre il teatro sociale di Alba

Il sindaco: «Vogliamo esaudire le richieste dei numerosi turisti che arrivano in città»
L'edificio era chiuso da sessant'anni. In corso l'appalto per l'acquisto delle poltrone

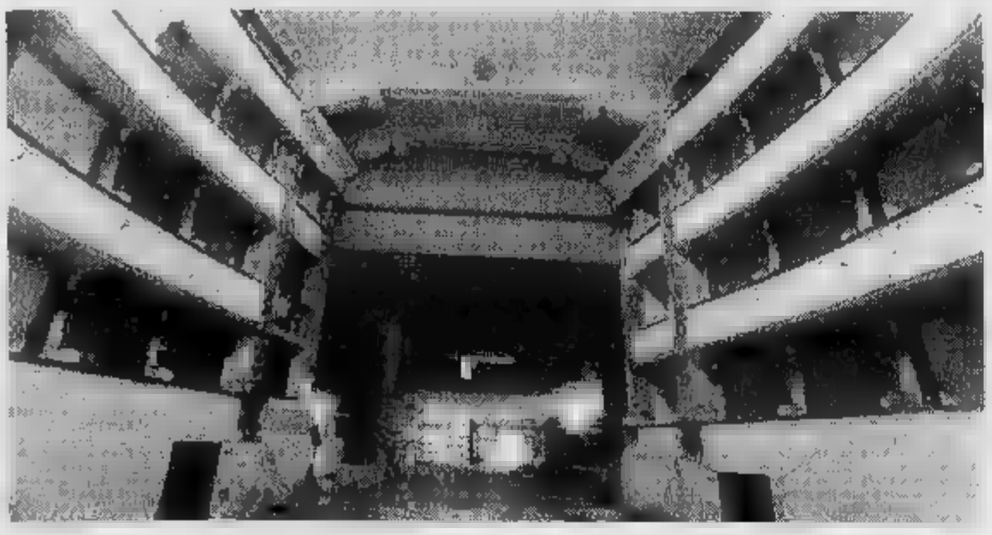

L'interno del sociale durante i lavori di restauro (FOTO PIVA/BALDO)

ALBA. Il teatro sociale, in avanzata fase di restauro e ampliamento, sarà presto aperto alle visite, senza attendere la conclusione dei lavori e l'entrata in funzione.

La ristrutturazione della sala ottocentesca che si affaccia in piazza Vittorio Veneto è ormai conclusa: sono già stati eseguiti lavori di tinteggiatura, il restauro degli stucchi, ed è in corso l'appalto per l'acquisto delle poltrone. Non appena sarà sistemato l'arredo, il teatro sarà aperto alle visite, già entro qualche settimana. La conclusione dell'opera è attesa tra la fine del '96 e i primi mesi del '97.

Il sindaco Enzo Demaria: «Riceviamo continue richieste di visite, da parte di turisti, comitive e degli stessi albesi. Riteniamo di fare cosa gradita consentendo l'accesso alla parte storica che è praticamente ultimata».

L'interesse al nuovo teatro fu dimostrato il 23 settembre scorso in occasione della prima giornata di apertura che vide millecinquecento persone. Era la prima volta che si alzava il sipario sul «Sociale» dopo un silenzio durato sessant'anni.

Tra gli ospiti illustri che l'hanno visitato, Vittorio Gassman, Giorgio Albertazzi, il regista Luca Ronconi, il cantante lirico Renato Bruson.

La spesa complessiva sarà di 10 miliardi finanziati dallo Stato: dati i ritardi nei trasferimenti, il Comune ha più volte anticipato soldi alle ditte per non dover sospendere i lavori. [g. f.]

IN BREVE

Investito mentre attraversa la strada

Mario Cavagnero, 31 anni, commerciante di bestiame abitante a Monteu Roero, frazione San Grato, è stato ricoverato con prognosi riservata al «San Lazzaro». L'uomo, sceso dal suo camion, stava attraversando la strada a Mussotto, quando è arrivata l'auto guidata da Arturo Notarianni, 35 anni di Montà che l'ha investito. Nell'incidente il Cavagnero è riportato politrauma, il Notarianni ferite guaribili in quattro giorni.

ALBA

Spacciavano farmaci con effetto stupefacente

Nell'ambito di un'operazione anti-droga i carabinieri del Nucleo Operativo hanno denunciato i fratelli Pantaleone e Giuseppe Camillò (25 e 24 anni), di Alba, strada Rorine e Giovanni Rasulo (25) di Gallo per spaccio di farmaci con effetto stupefacente. Inoltre i carabinieri hanno denunciato Simona Corino (22 anni) di Verduno per furto di medicinali (non stupefacenti) in una struttura sanitaria.

[illegible]

Domani «Canté j'euv» al circolo Acli

Il circolo Acli invita tutti gli interessati a partecipare alla tradizionale cena di Pasquetta, nei saloni della bocciofila, con inizio alle 21. La serata sarà animata dal gruppo dei «Canté j'euv», che si è esibito con successo, nei giorni scorsi, nel paese e nelle frazioni.

BAROLO

Una mostra di bricolage in frazione Vergne

Si inaugura oggi, nel salone parrocchiale di Vergne, la mostra di bricolage artistico. L'esposizione si potrà visitare tutte le domeniche e i giorni festivi, dalle 16 alle 18. [g. c.]

[illegible] BOLLO

I campi da tennis avranno lo spogliatoio

E' stato approvato il progetto per la costruzione del nuovo spogliatoio dei campi da tennis; costerà 175 milioni. «Visto il grande utilizzo dell'impianto nei mesi estivi, è un'opera senz'altro [illegible] - spiega l'assessore allo Sport, Marco Pedussia -; potrà anche essere utilizzato dalle squadre di calcio». [r. a.]

E' iniziato il tentativo di ripristinare il pozzo della frazione Cà del Bosco

«Bra, c'è sabbia nella potabile»

La rete idrica sarà ripulita nelle ore notturne

BRA. Dovrebbe essere recuperabile il pozzo dell'acquedotto «Ko», il mese scorso, da una frana nella falda freatica di frazione Ca' del Bosco, e disattivato subito dopo lo smottamento per consentire il chec-kup di fonte idrica di vitale importanza per la città. A poco più di un mese dall'incidente e dalle prime segnalazioni dei primi effetti (due o tre giorni di acqua torbida e sabbiosa in quasi tutti i quartieri), il comunicato dell'ufficio comunale Servizi appaltati fa il punto sulla situazione, che appare meno grave di quanto temessero i pessimisti, ma forse più complessa di quanto amministratori si auguravano che fosse.

Sentiti i tecnici del Comune e della ditta appaltatrice dell'acquedotto - la «Mariani Energia Duemila», ex «Spiga» -, il sindaco Franco Guida e l'assessore Marco Ellena informano che, «dopo le ispezioni svolte all'interno del pozzo con apposite telecamere, nonché di prove di portata e relativi controlli dei valori dinamici della falda», sono cominciati i lavori di ripristino dell'impianto. La prima fase della riparazione, consiste nell'inserimento, a lato del pozzo, di due tubi attraverso i quali si cercherà di raggiungere «buco» causato dalla frana e di riempirlo.

Dopodiché, prosegue la nota, entro la fine di aprile «una ditta specializzata provvederà a una particolare pulizia interna del pozzo, sia con mezzi meccanici sia con appositi prodotti chimici». Aggettivo che dispiacerà non solo agli ecologisti-salutisti più sfegatati, ma un po' a tutti, perché a quanto risulta è la prima volta che la «potabile» Era subisce l'onta di contatto, pur indiretto, con sostanze di sintesi: finora - essendo «buona» anche se, di tanto in tanto, sabbiosa - non mai stata neppure clorata. Va da sé che dopo il «lavaggio» del pozzo l'acqua verrà sottoposta a tutte le possibili analisi: a controlli ultimati, «si darà - precisa il comunicato dei Servizi appaltati - al programma di pulizia dei serbatoi e spurgo di tutta la rete idrica cittadina, che verrà fatta nelle ore notturne per evitare disagi all'utenza». Insonni e tiratardi avvertiti: controllino la scorta domestiche di bottiglie. Pare che a Bra si faccia un consumo di acqua minerale superiore alla spropositata media italiana. [g. n.]

Una piacevole serata al GGB comincia con la cena, o la pizza, in una sala riservata e attrezzata per le famiglie.
Dopo cena i ragazzi si divertiranno con le più interessanti novità nel mondo dei videogiochi e con l'arena laser: per i genitori serate di karaoke, bowling, intrattenimento e tante altre cose da scoprire.
Tutto questo in un ambiente allegro e affidabile.

GGB: ristorante, pizzeria, gelateria, videogames, arena laser, bowling.

IL LOCALE MULTISALA
CHE METTE D'ACCORDO GENITORI E FIGLI

Orario: da lunedì a venerdì 20.00 - 02.00 - Sabato 20.00 - 04.00 - Domenica 15.00 - 02.00

CASALGRASSO SS 663 - DIREZIONE SALUZZO
Per informazioni telefonare allo 011/97.57.41

PARABREZZA ROTTO?
SERRATURE CHE NON VANNO?
NO PROBLEM
ad Alba c'è il
CENTRO DEL PARABREZZA
CHE VI RIPARA O SOSTITUISCE
IL VOSTRO PARABREZZA
O QUALSIASI VETRO,
INOLTRE
SOSTITUISCE E RIPARA
SERRATURE E NOTTOLINI
CHIAVE
PER TUTTE LE AUTO
ALBA - C.so Bra, 32/A - Tel. 0173/33584

1995
contiene
La Stampa
in CD-ROM
tutto
LA STAMPA
Compact
per informazioni
NUMERO
1678 - 02005

SCOPRI I VANTAGGI DI AZZURRA:

FINANZIAMENTI A TASSO ZERO
Tutti i nostri veicoli commerciali possono essere acquistati con finanziamenti a INTERESSI ZERO
da £. 15.000.000 fino a £.36.000.000 in 30 Mesi.
Esempio: 15.000.000 = 500.000 x 30 mesi
36.000.000 = 834.000 x 30 mesi
Migliori informazioni in concessionaria.

CONCESSIONARIA
Ford Azzurra
MONDOVI'
VENDITA - ASSISTENZA - RICAMBI
MONDOVI' [illegible] 50 (Casello Autostrada) Tel. 0174/42.755
CONOSCIAMO LE VOSTRE ESIGENZE

Oggi e domani a Pamparato oltre 50 laboratori racconteranno le tecniche di un tempo

C'è la Fiera degli antichi mestieri

Si potranno ammirare maschere [redacted] sculture in cuoio, mosaici in marmo, vetrate a piombo, bonsai in filo di rame e poi bambole, metalli sbalzati e strumenti musicali. Una mini rassegna sarà dedicata alla ceramica. Ingresso 8 mila lire

GIORNO [redacted] NOTTE

NIELLA TANARO

Cover rock

Al «Nostradamus pub», stasera (ore 22), sarà di [redacted] il gruppo monregalese «Nice price» composto da Alberto Vandini (batteria), Valerio Longo (voce), Gianluca Dho (basso), Paolo Bestiale (chitarra) e Patrik Costamagna (chitarra). In repertorio cover [redacted] internazionali.

[redacted]

Ovetti in regalo

Alla discoteca «La lanterna» stasera grande estrazione di premi di Pasqua con ovetti di cioccolato per le ragazze distribuiti da animatori; coreografie di due ballerini.

ORMEA

Ballo liscio

Ballo liscio con l'orchestra «Aloha group» stasera, ore 21,30, nella sala della Società Operaia. L'ingresso costa 12 mila lire.

CENTALLO

«Motor party»

Il club «El loco», [redacted] frazione Boschetti, organizza per la festa di Pasqua il primo «motor party» aperto a tutti i generi di moto e tutti i Byker. La festa avrà inizio alle 20 di stasera e terminerà alle 8 del mattino. Si potrà bere e mangiare specialità mex-tex, ballare al ritmo del rock e rock'n'roll di alcune band del Cuneese che apriranno una jam session.

LIMONE

Musica caraibica

Stasera alla discoteca «Il Boccaccio» «Santo Domingo night», un appuntamento dedicato al meglio della musica etnica proveniente dalle isole caraibiche. Alla consolle il dj Michael.

LIMONE

Il dj Chicco

Stasera, dalle 22 [redacted] disco bar «Arkanas» «music selection», [redacted] appuntamento all'insegna dell'underground, del progressive e della migliore musica commerciale proposta alla consolle dal dj Chicco.

CAVALLERMAGGIORE

Veglione di Pasqua

A «Le Cupole», veglionissimo di Pasqua con l'orchestra «Invidia group». In discoteca il dj Alexander.

GARESSIO

Messaggi di pace

Stamattina, con inizio alle 11, i bambini delle scuole lanceranno colombe e palloncini colorati con messaggi augurali e di pace.

PAMPARATO. Oggi e domani il paese arroccato della Valle Casotto vive due giorni di festa. Migliaia di visitatori da tutto il Piemonte, Lombardia, Liguria e forse anche da più lontano, daranno letteralmente l'assalto alle stradine del centro storico che s'inerpicano verso la rocca per scoprire [redacted] «Fiera degli antichi mestieri».

La manifestazione compie nove anni, che [redacted] stati [redacted] successo sempre crescente. Luigi De Castelli, presidente del Centro che fin dall'inizio la organizza, sottolinea l'importanza che questo appuntamento ha per Pamparato. Arrivano i turisti, le botteghe si riempiono, il paese si rivitalizza, mentre [redacted] scoprono i dintorni, in una valle che in questa stagione cattura per [redacted] primaverile intenso verde.

Oltre cinquanta laboratori artigiani racconteranno antiche tradizioni [redacted] lavorazioni i cui segreti si sono tramandati di padre in figlio. Di ognuno verrà data dimostrazione pratica [redacted] visitatori, perché il bello della Fiera dei vecchi mestieri è proprio il contatto diretto tra l'artigiano e il pubblico che chiede, s'informa [redacted] quindi impara ad apprezzare di più [redacted] frutto di tanta abilità.

Maschere [redacted] sculture [redacted] cuoio, mosaici in marmo, vetrate a piombo, bonsai in filo di rame, bambole, metalli sbalzati, strumenti musicali: tutto si fa nei piccoli laboratori che occupano oggi e domani i cortili, i sottoscala gli androni dei vecchi edifici.

Sulle piazzette, sul sagrato della chiesa, davanti al castello, un'allegra brigata di musici, cantastorie, mangiafuoco o trampolieri attira capannelli, in uno spettacolo che si rinnova ogni anno. Ci saranno i «Las vegas group», la «Compagnia del Drago Rosso», «Bicocco», «Ali bebè», «Cultura negra», «I mendicanti».

In questa edizione c'è una mini rassegna speciale dedicata alla ceramica con la presenza [redacted] dodici artigiani che mostrano le antiche tecniche, [redacted] lastra, in sfoglia tradizionale, al tornio fino alla decorazione.

[redacted] Fiera si terrà oggi dalle 14 alle 20 e domani, ininterrottamente dalle 9,30 alle 20.

Il biglietto costa 8 mila lire, 5 mila per comitive, bambini gratuito. All'ingresso verrà consegnato [redacted] tagliando per partecipare al [redacted] «Vota il mestiere», con estrazione domani sera, inoltre ci si potrà iscrivere alla Scuola degli antichi mestieri che [redacted] tiene d'estate a Pamparato e il [redacted] dell'anno [redacted] Torino.

Per raggiungere Pamparato dalla Torino-Savona, occorre uscire a Niella Tanaro e proseguire in direzione San Michele, da Imperia [redacted] Albenga, la strada transita per Garessio [redacted] Colla [redacted] Casotto. La Fiera verrà ripetuta il 27-28 aprile a Corio, in provincia [redacted] Torino [redacted] da quest'anno per la prima volta a Caprino Bergamasco, l'1 [redacted] [redacted] giugno.

Vanna Pescatori

Uno dei numerosi cantastorie che oggi pomeriggio si esibiranno in vari punti del paese (FOTO BRUNO MURIALDO)

Domani tante manifestazioni a Manta, Alba, Serralunga, Sinio, Busca, Chiusa Pesio [redacted] Limone

A Pasquetta «merende sinoire» [redacted] balli folk

Stroppo allestirà una mostra di cartoline d'epoca e fotografie

UNA gita fuori porta e se è una bella giornata la prima merenda-sinoira tra i prati. Così trascorrerà la Pasquetta la maggior parte delle famiglie che sono rimaste in città. In molti Comuni faranno da [redacted] alla festa spettacoli e simpatiche iniziative.

A **Manta** [redacted] lunedì [redacted] Pasquetta si chiude la stagione invernale delle «Domeniche ballerine» organizzate dal Centro anziani. Si festeggerà [redacted] il consueto incontro al ballo delle 16; alle 19,30 ci sarà una cena in allegria e alle 21 gran ballo finale. La Famija Albeisa organizza invece per domani la merendina per soci e simpatizzanti. Il ritrovo è fissato per le 15.30 in località San Cassiano [redacted] **Alba**. Seguiranno la cerca delle uova riservata ai bambini, giochi [redacted] sorpresa per tutti. Alle 18.30 merenda sinoira al ristorante San Cassiano a base di frittate, agnolotti, capretto e bonèt.

[redacted] **Serralunga d'Alba**, merendina di Pasquetta con degustazione di prodotti tipici e folklore in piazza (ore 15.30). A **Sinio**, la Pro loco ha organizzato la merendina ai piedi del castello (ore 15.30) con distribuzione di frittata, insalata dei prati con uova, formaggi e dolci. Seguiranno giochi per tutti. A **Stroppo** il centro culturale «Borgata San Martino» propone la sesta edizione della mostra di Pasquetta «La Valle Maira in bianco e nero». Saranno esposte, dalle 11,30 le collezioni di cartoline d'epoca [redacted] Antonio Leinardi e Mauro Saettone [redacted] le fotografie di Andrea Schneider. Nel pomeriggio si esibirà il gruppo musicale «Estorio droll». A **Busca** domani pomeriggio tradizionale merenda [redacted] sacco allietata dall'orchestra «Lory e i jolly». Infine a **Chiusa Pesio**, ore 12, davanti alla chiesa parrocchiale estrazione della lotteria di Pasqua pro-oratorio. Primo premio una mountain bike.

Per la sera alla discoteca «La lanterna» di **Limone** premi offerti da tutti i negozi del paese distribuiti dalle animatrici, e ballerini sui cubi. Ospite della serata il gruppo «Africa power» di Mondovì, che ha appena in[redacted] l'ultimo cd e presenterà il nuovo corpo di ballo. [r. s.]

Gruppi musicali [redacted] orchestre di liscio allieteranno la giornata di domani

STASERA AL CINEMA

CUNEO

Corso — Tel. 692.938. Or.: 16/18/19,50/22. L. 10.000
Toy story — di J. Lasseter, animazioni di P. Docter, R. Quade, A. Brannon (Usa '95) — Le avventure di Woody, cowboy giocattolo preferito dal piccolo Andy, e di Buzz, supereroe spaziale che smania per sostituirlo. N. V. 1h 32' — Animazione

Fiamma — Tel. 693.554. Or.: fer. 20/22; sab. e fest. [redacted] 18/20/22. Lire 10.000
Io ballo da sola — di B. Bertolucci, con L. Tyler, J. Irons, S. Cusak (Ita./Ingh./Fra. '96) — Una giovane americana in cerca del primo amore irrompe in una villa toscana per le vacanze: tutti gli ospiti ne rimangono affascinati e [redacted]. N. V. 2h — Comm.

Nuovo [redacted] — Tel. 692.951. Or.: 16/18/20/22. L. 10.000
[redacted] in codice: [redacted] Arrow — di J. Woo, con J. Travolta, C. Slater, S. Mathis (Usa '95) — Un ufficiale [redacted] esercito Usa ruba una bomba atomica per ordire un ricatto e fare soldi. Ma non ha fatto i conti [redacted] un collega fedelissimo al governo... N. V. 1h 50' — Avvent.

[redacted] — Sala Comunale. Tel. 631.771. Or.: fer. [redacted]. Ingresso libero; sab. e dom.: 16/18/20/22. Ingresso con tessera
OGGI RIPOSO

Don Bosco — Or.: fer. 21; [redacted] 18,30; 21. Lire 6000
OGGI RIPOSO

ALBA

Eden — Tel. 363 [redacted]. Fer. 20/22; fest. 16/18/20/22. L. 10.000/7000
Toy story — di J. Lasseter, animazioni di P. Docter, R. Quade, A. Brannon Usa '95) — Le avventure di Woody, cowboy giocattolo preferito dal piccolo Andy, e di Buzz, supereroe spaziale che smania per sostituirlo. N. V. 1h 32' — Animazione

Moretta — Or.: 20,45; fest. 16/20,45
Sabrina — di S. Pollack, con J. Ormond, H. Ford, G. Kinnear (Usa '95) — Remake del celebre film del 1954 di Wilder, narra della figlia dell'autista di una facoltosa famiglia amata e contesa dai due rampolli di casa. N. V. 2h 07' — Commedia

BARGE

Comunale — Tel. 346.901. Or.: 21,15. Fest.: 15,15 17,15/19,15/21,15
Il Presidente — di R. Reiner, con M. Douglas, A. Bening, M. Sheen (Usa '95) — Le astuzie del Presidente americano per dribblare [redacted] segreti e impegni e vivere una storia d'amore con un'avvocatesse ecologista N. V. 1h 45' — Commedia

S. S. [redacted]

[redacted] — Tel. 262.211
[redacted]brina — di S. Pollack, con J. Ormond, H. Ford, G. Kinnear (Usa '95) — Remake del celebre film del 1954 di Wilder, narra [redacted] figlia dell'autista di una facoltosa famiglia amata e contesa dai due rampolli di casa. [redacted]. V. 2h 07' — Commedia

BRA

Impero — Tel. 412.317. L. 10.000
Io ballo da sola — di B. Bertolucci, con L. Tyler, J. Irons, S. Cusak (Ita./Ingh./Fra. '96) — Una giovane americana in cerca del primo amore [redacted] in una villa toscana per le vacanze. [redacted] ospiti ne rimangono affascinati e turbati. N. V. 2h — Comm.

Vittoria — Tel. 412.771. L. 10.000
Toy story — di J. Lasseter, animazioni di P. Docter, [redacted], A. Brannon (Usa '95) — Le avventure [redacted] Woody, cowboy giocattolo preferito dal piccolo Andy, e di Buzz, supereroe spaziale che smania per sostituirlo. N. V. 1h 32' — Animazione

BUSCA

Nuovo Lux — Tel. 944.231. Sab. spett. unico ore 21 dom. e lun. ore 16/21. L. 7000/5000
Braveheart, cuore impavido — di M. Gibson, [redacted] Gibson, S. Marceau, [redacted] McGoohan (Usa '95) — Le avventure di William Wallace, eroe scozzese in lotta per l'indipendenza del suo Paese soffocato da nobili corrotti e da inglesi rapaci N. V. 2h 57' — Avventuroso

CANALE

Nuovo — Or.: 15/20,30
Corsari — di R. Harlin, con G. Davis, M. Modine, F. Langella (Usa '95) — Arrembaggi, guerre, tesori, tempeste marine: avventure nel [redacted] con una indomita donna a capo di un manipolo di corsari. N. V. 2h — Avventuroso

CARAGLIO

Ferrini — Or.: Pasqua e Pasquetta [redacted] L. 7000
Il Presidente — di R. Reiner, con M. Douglas, A. Bening, M. [redacted] (Usa '95) — Le astuzie del Presidente americano per dribblare servizi segreti e impegni e vivere una storia d'amore con un'avvocatesse ecologista N. V. 1h 45' — Commedia

CENTALLO

N[redacted] Lux — Tel. (0171) 211.726. gio. [redacted] 21, fer. 20/22. Pasqua 20/22. L. 7000/5000
[redacted] morto [redacted] contento — di M. [redacted], con L. Nielsen, P. MacNicol, S. Weber (Usa '95) — Le tragicomiche avventure di Dracula, innamorato di belle donne, sbalestrato dalla vita notturna, in difficoltà a trovare sangue genuino. N. V. 1h 35' — Comico

CHERASCO

Galateri — Tel. 488.324. Or.: 20/22; fest. 17/20/22. L. 7000/5000
Va' dove ti porta il [redacted] — di C. Comencini, con V. Lisi, M. Buy, T. Karyo (Italia '95) — Una [redacted] scrive alla nipote [redacted] raccontarle la propria vera vita e per indurla a seguire i suggerimenti del cuore. Dal romanzo della Tamaro. N. V. 1h 47' — Sentimentale

[redacted]

Iris — Tel. 916.393. Or.: fer. 21; sabato 20/22 [redacted]. 20/22
Jumanji — di J. Johnston, con R. Williams, B. Hunt, K. Dunst (Usa '95) Dopo oltre 20 anni di incantesimo a causa di un «gioco magico» un giovane torna nella sua città... ma in compagnia di tutti gli animali della giungla. N. V. 1h 38' — Comm.

FOSSANO

Politeama — Tel. 62.407. Or. fer.: [redacted] [redacted]. 16/18/20/22 lun. ore 20/22. L. 10.000/8000
Nome in codice: Broken Arrow — di J. Woo, con J. Travolta, C. Slater, S. Mathis (Usa '95) — Un ufficiale dell'esercito Usa ruba una bomba atomica per ordire un ricatto e fare soldi. Ma non ha fatto i conti con un collega fedelissimo al governo... N. V. 1h 50' — Avvent.

GARESSIO

Excelsior — Feriale e festivo ore 21. Lire 7000
Jumanji — di J. Johnston, con R. [redacted], B. Hunt, K. Dunst (Usa '95) — Dopo oltre 20 anni di incantesimo a causa di un «gioco magico» un giovane torna nella sua città... ma in compagnia di tutti gli animali della giungla. N. V. 1h 38' — Comm.

[redacted]

Lux — Tel. 927.534. L. 10.000
Ferie d'agosto — di P. Virzì, con S. Orlando, S. Ferilli, P. Natoli (Ita. '96) — Due famiglie italiane in vacanza a Ventotene, due stili di vita opposti, l'uno di destra, l'altro di [redacted]: i conflitti sotto il solleone si sprecano. N. V. 1h 46' — Commedia

MONDOVÌ

Bertola — Tel. 47.896. L. 9000; rid. 7000
SALA 1: **Toy story**
SALA 2: **Nome in codice: Broken Arrow**

ORMEA

Ariston — Tel. 391.311. Ore 21,15. Lire 8000
[redacted] maialino coraggioso — di K. Miller, con J. Cromwell, M. Szubanski, Z. Burton (Australia '95) — Il porcello di una fattoria, tra amici e nemici, cerca di riscattarsi e diventare come un cane da pastore per fare la guardia al gregge. N. V. 1h 30' [redacted]

ROBILANTE

Roby — Or.: 21 feriali; sabato 20/22; festivi 20/22. L. 8000
Va' dove ti porta il [redacted] — di C. Comencini, con V. Lisi, M. Buy, T. Karyo (Italia '95) — Una nonna scrive alla nipote per raccontarle la propria vera vita e per indurla a seguire i suggerimenti del cuore. Dal romanzo della Tamaro. N. V. 1h 47' — Sentimentale

SALUZZO

Civico — [redacted]. 43.758. Or.: 20,15/22; fest. 15/16,45/18,30/20,15/22. L. 10.000/8000
Toy story — di J. Lasseter, animazioni di P. Docter, R. Quade, A. Brannon (Usa '95) — Le avventure di Woody, cowboy giocattolo preferito dal piccolo Andy, e di Buzz, supereroe spaziale che smania per sostituirlo. N. V. 1h 32' — Animazione

Italia — Tel. 42.608. Lire 10.000/8000
Mary Reilly — di S. Frears, con J. Roberts, J. Malkovich, M. Gambon (Ingh. '95) — Dottor Jekyll e Mister Hyde visti attraverso gli occhi della cameriera, attratta dal [redacted] fascino contrapposto e innamorata di entrambi. N. V. 1h 48' — Drammatico

SAN DALMAZZO BR.

Roburent — Or.: 18,30/20,30/22,30
Io ballo da sola — di B. Bertolucci, con L. Tyler, J. Irons, S. Cusak (Ita./Ingh./Fra. '96) — Una giovane americana in cerca del primo amore irrompe in una villa toscana per le vacanze: tutti gli ospiti ne rimangono affascinati e turbati. N. V. 2h [redacted]

SAVIGLIANO

Aurora — [redacted]. 712.957
Two Much — di F. Trueba, con A. Banderas, M. Griffith, D. Hannah (Spagna '95) — A Miami un gallerista squattrinato si divide tra due sorelle ricche e belle, ma per reggere la situazione è costretto a inventarsi un gemello... N. V. 1h 50' — Comm.

Ritz — Tel. 712.477. Lire 9000/7000
[redacted] in codice: Broken Arrow — di J. Woo, con J. Travolta, C. Slater, S. Mathis (Usa '95) — Un ufficiale dell'esercito Usa ruba una bomba atomica per ordire un ricatto e fare soldi. Ma non ha fatto i conti con un collega fedelissimo al governo... N. V. 1h 50' — Avvent.

PRIME VISIONI A TORINO

ADUA 200 c.so Giulio Cesare 67, t. 856.521. **Jumanji.** Or. 15; 16.50; 18,40, 20,35; 22.30
ADUA 400 c.so Giulio Cesare 67, [redacted] [redacted].521. **Toy story il mondo dei giocattoli.** Or. 15.30, 17.15; 19; 20.45, 22.30
ALFIERI p.za Solferino 2, t. [redacted] 3800. Riposo
AMBROSIO MULTISALA c. V. Emanuele II 52, tel. 547.007. Sala 1. **Dead Man Walking - Condannato a morte.** Or. 14,30, 17.10, 19,50, 22.30. Premio Oscar '96. Sala 2. **City Hall.** Or. 15.30, 17.50, 20,10, 22.30. Sala 3. **Jack Frusciante è uscito dal gruppo.** Or. 14.30, 16,30, 18,30, 20,30, 22,30
ARLECCHINO c. Sommeiller 22, t. 581.7190 **Io ballo da sola.** Or. 15; 17,30; 20; 22.30
CAPITOL v. [redacted] Dalmazzo 24, [redacted] [redacted]. **Toy story.** Or. 15,10; 17; [redacted] [redacted]; 22.30
CENTRALE v. C. Alberto 27, tel. 540.110. **Via da Las Vegas.** [redacted]. 15.45; [redacted]; 20,20, 22.30.
C. CHAPLIN 1 via Garibaldi 32/e, [redacted] 436.0723. **La dea dell'amore.** [redacted]: 15,45; 18, 20,15, 22.30
C. CHAPLIN 2 via Garibaldi 32/e, tel. 436.0723. **Il fiore del mio segreto.** Or. 16; 18.10; 20.20; 22.30
CRISTALLO v. Goito 5, tel. 650.7190. **Cuori al verde.** Or.: 16,30; 18,30; 20.30. 22,30
DORIA via Gramsci 9, [redacted] 542 [redacted]. **Ferie d'agosto.** Vietato [redacted] 14. Or.: 15.45; 18; 20,15, 22.30.
ELISEO [redacted] piazza Sabotino. **Toy story il mondo dei giocattoli.** Or.. 15,10, 17; 18,50, 20.40; 22.30.
ELISEO BLU piazza Sabotino, tel. 447.5241. **Mary Reilly.** Or. [redacted]: 18,10; 20,20; 22,30
ELISEO ROSSO p. Sabotino. tel. 447.5241. **Jack frusciante è uscito dal gruppo.** Or.: 15,10, 17; 18.50; 20.40; 22.30.
EMPIRE piazza V. Veneto 5. **Strange days.** Or. 14.30; 17.15; 20; 22,40.
ERBA 1 c.so Moncalieri 241, tel. 661.54.47. **I soliti sospetti.** Or.: 16,30; 18,30; 20,30; 22.30. **ERBA 2. Seven** [redacted] David Fincher. Or.: 17.30; 20; 22,30.
ETOILE v. Buozzi ang. v. Roma. **Io ballo da sola.** Or.: 15,25; 17,45; 20,05; 22,25.
FARO via Po 30, tel. 817.3323. **Ferie d'agosto.** Or.: 15.45, 18; 20.15; 22,30.
FIAMMA corso Trapani 57. **Braveheart.** Orario: 15,25; 18,40; 22
IDEAL corso Beccaria 4. **Ragazze a Beverly Hills.** Or.: 16,30, 18,30, 20,30, 22,30
KING via Po 21, tel. 812.5996. **Heat.** Or.. 16, 19; 22.
KONG via Santa Teresa 5 tel. 534.614. [redacted] **maialino coraggioso.** Or.: 14,30; [redacted]. 18,30; 20.30. 22.30
LILLIPUT v. [redacted] Settembre 15 bis. [redacted]. 537.100. **August.** [redacted]: 15,10, 17, 18,50, 20,40; 22,30
LUX G. San Federico, telefono 541.283. **Casinò.** Or.: 15,15; 18,35, 21,55
MASSIMO [redacted] v. Montebello 8, t. 817.1048 **Flirt.** Or.. 16,30, [redacted]0, [redacted].
[redacted] 1 via Pomba 7, tel. 812.4173. **Money Train.** [redacted]: 15.30, 17,50, 20,10; 22.30.
NAZIONALE 2 v. Pomba 7, t. 812.4173. **Mary Reilly.** Or.: 15,45; 18, 20,15, 22,30.
OLIMPIA 1 via Arsenale 31, tel. 532.448. **Get Shorty.** Or.: 15,45; 18; 20; 22.30.
OLIMPIA 2 via Arsenale 31, tel. [redacted]. **Uomini [redacted] donne.** Or.: 14,50; 16,45; 18,40; 20.35; 22,30
REPOSI via [redacted] Settembre 15, tel. 531.400. [redacted] **preda.** [redacted]: 14,50; 16.45; 18,40; [redacted],35, 22.30.
[redacted] Galleria Subalpina, telefono 562.0145. **Ragione e sentimento.** Or.: 15; 17,30; 20; 22,30
STUDIO RITZ via Acqui 2. **August.** Or.: 16,30; 18,30. 20,30; 22.30.
VITTORIA via Roma 336. **Nome in codice: Broken Arrow.** Or. 15.45; 18; 20,15; 22,30.

TEATRI A TORINO

[redacted] **REGIO.** La biglietteria è chiusa per [redacted] pasquali. Riapertura martedì 9 aprile con orario 13/18,30.
AUDITORIUM [redacted] P. Rossaro. Riposo.
COLOSSEO Via [redacted] Cristina 71, telefono [redacted]. Giovedì 11/4 **Aria Fresca** in recital. 12-13 aprile **Paolo Rossi** in **Rabelais.** Prevendita cassa teatro 10-13 e 15-19

LE TV PRIVATE

Telestar
16,05 **Medicina amara**, miniserie
19,02 **Ransie [redacted] strega**, cartoni
19,26 **Uomo Tigre**, cartoni
20 — **Block Notes**, attualità
20,30 **Quando lei dice no**, tv [redacted]
22,20 **Giramondo**, attualità viaggi
[redacted] **Amichevolmente con...**, attualità
23,45 **Erotica**, varietà sexy

Telecupole
17 — **Video Top Videoclip**
19,27 **Tg4 settegiorni**
— — **Tutto Tris e Totip**
20,30 **Il figlio della furia**, film tv
24 — **Le auto della settimana**

Telegranda
12,30 **Prospettive**
14,30 **La Parola della domenica**
18,30 **Prospettive**
21,30 **Compartir**, realtà missionarie

Videogruppo
18,30 **My music**, programma musicale
20 — **Primo piano**
20,30 **Giocare d'azzardo**, film
22,30 **Primo piano**
23 — **Le auto della settimana**

Telecity
[redacted] — **Giramondo**, attualità viaggi
19,32 [redacted]**idato Benjamin**
20,06 **Cara dolce Kioko**, cartoni
20,30 **Amore tra i ladri**, tv movie
22,35 **Tradimento fatale**, tv movie

[redacted] 9 Tel
19 — **Settegiorni**
[redacted] **Doma**[redacted]
19,30 **L'udienza [redacted] Giovanni Paolo [redacted] del 3-4-96**
20 — **Cartoni animati**
20,40 **Notorius**, film
22,30 **Ecclesia**

Primantenna
11,30 **Telefilm**
12,30 **Aggiudicato a...**
21,30 **Sport**
22,30 **Sport**
24 — **Magazine**

Quarta Rete Tv
18 — **Lo smemorato**, film commedia
19,30 **Space Stars**, cartoni
20 — [redacted], contenitore
20,30 **Al lupo al lupo**, talk [redacted]
22 — **Calcio: Torino-Juventus**, serie A
24 — **Donne e [redacted]tori**, rubrica

Videonord
18 — [redacted], telefilm
19 — **Calcio: Torino-Juventus**
21 — **Le auto della settimana**
22 — [redacted] **chance**, film
23,30 **I diamanti sono pericolosi**, [redacted]

Quinta Rete
16 — [redacted]
20 — **Occupation**, telefilm
20,30 **Oggi Regina**, film
22,30 **Sexy**
23 — **Auto d'oggi**

Quadrifoglio Odeon Tv
18,30 **Frame**
19 — **Fiori di zucca**
19,15 **Febbre del deserto**, miniserie
20,30 **Tutto Tris [redacted] Totip**
20,34 **Eventi da copertina**
21,30 **Odeon sport**

Telecampione
19,30 **Caritas insieme**, rubrica
20,15 **Resta con noi Signore**
20,35 **Antitabù**, settimanale di opinioni
21,30 **Matrioska: quali rimedi?** (R)
22 — **Emporio tv**

G.R.P.
21,50 [redacted] al [redacted], rubrica
22 — **Corso di lingua araba**, rubrica
22,50 **Andiamo al cinema**, rubrica
23,20 **Week end al cinema**, rubrica
23,30 **Le auto della settimana**
0,30 **Corso di lingua araba**, rubrica

Rete Canavese
19,30 **Telegiornale**
20,02 **Mary Hartman**, telenovela
20,40 **Sport: fuori gioco**
21,40 **Good times**, telefilm
22,30 **Telegiornale**
23 — **Le auto della settimana**

Telesubalpina
16,30 **Sulle ali dell'arcobaleno**, film
18 — **Settegiorni**
19,25 **Domani celebriamo**
19,30 **L'udienza di Giovanni Paolo II del 3-4-96**
20 — **Cartoni animati**
20,40 **Notorius**, film
22,30 **Ecclesia**

Rete 7 Piemonte
17,30 **Dragon Ball**, cartoni
[redacted] **Informasette anteprima**
19,05 **Auto della** [redacted]
20,10 **Mondo dell'occulto**
20,40 **Protezione civile**
22,30 **Questo grande cinema**, rubrica
[redacted] **Informasette**, [redacted]
23 — **Sexy and soda**, varietà
23,40 **Informasette**, notiziario

● **Eventuali errori e variazioni nei programmi [redacted] causati dalla [redacted] tempestiva comunicazione delle emittenti.**

LE PROMOZIONI

Casarreda

APERTO LA DOMENICA POMERIGGIO

SCOPRITE DA NOI IL VALORE DELLO SCONTO!!

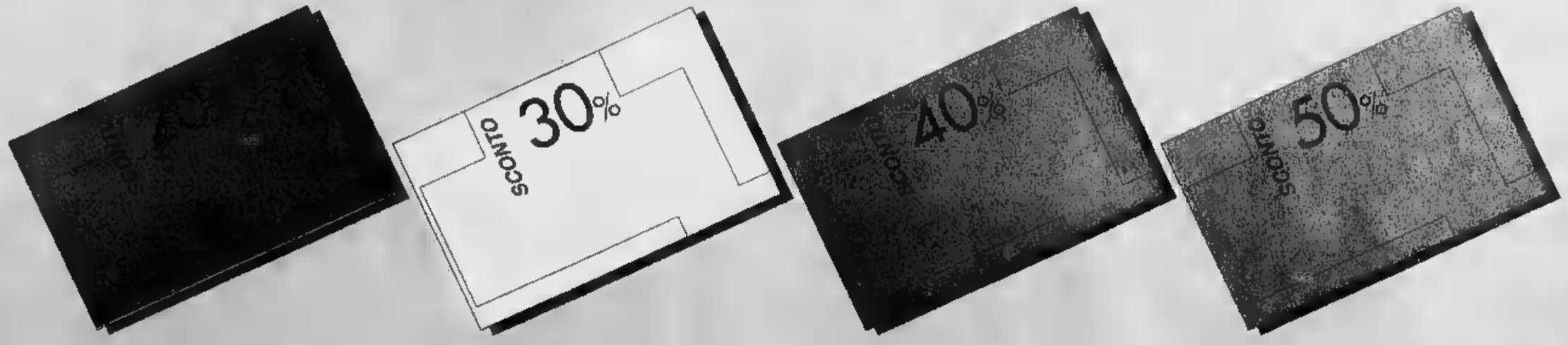

Casarreda srl - Centro arredamento d'interni - S.S. 20 Cuneo (CN) Tel. 0172 - 68.99.09

Dopo qualche partita di B l'impianto torna a ospitare i «vip» del balon

Ceva, sferisterio da serie A

La struttura (devastata dall'alluvione del '94) è pronta all'avvio del massimo campionato
Oggi sfida Tonello-Molinari per la Coppa comunale. Intanto è lite tra Lega e Federazione

CEVA. Oggi apertura ufficiale dello sferisterio a una settimana dall'inizio della serie A di balon. Nella prima semifinale della Coppa «Città di Ceva» si affronteranno l'Astor Deterplast (Tonello-Rosso II) e il Credito Cooperativo Caraglio (Molinari-Rosso I). La gara scatterà alle 15,30. Devastato dall'alluvione del '94, lo sferisterio cebano (dopo qualche partita l'anno scorso nella serie cadetta) si riaffaccia quindi di nuovo alla massima categoria.

Non tutto è però tranquillo nel balon. Dopo le discussioni e le polemiche invernali, che hanno avuto come protagonisti soprattutto l'Albese, la Monferrina e la Doglianese, che si sono contese il lungo Terreno a Voglino, adesso a scendere in campo contro la Federazione è la Lega delle Società. «Non condividiamo l'operato della Fipe nella vicenda - spiega il presidente della Lega Piero Carena -. Continuano a ignorare quanto diciamo. E allora, con tutto il consiglio direttivo (Luciano Bracco, Domenico Massucco, Mauro Crova, Mauro Core) mi sono dimesso. I presidenti delle società ci hanno però pregato di rimanere ancora in carica e di continuare la battaglia. A questo scopo abbiamo inviato una lettera al Consiglio federale, chiedendone le dimissioni».

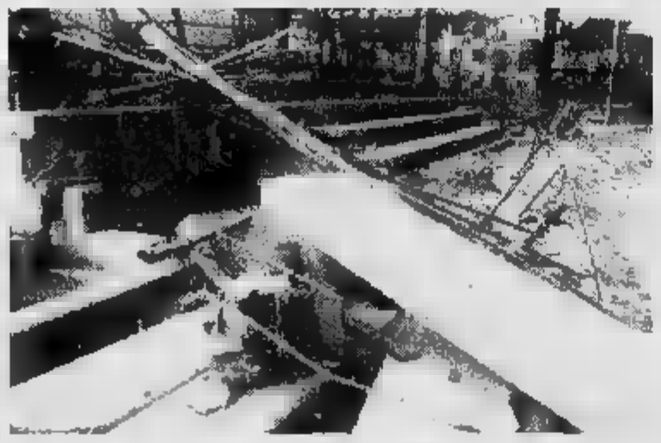
Lo sferisterio di Ceva subito dopo il disastro che aveva causato ingenti danni

La posta in gioco è la sostituzione del Consiglio federale che sta scadendo. E' già cominciata la lotta per la successione. «La Federazione - dice ancora Carena - deve, in tempi brevi, vendere tutti i cartellini dei giocatori ancora in suo possesso. Lo impone una direttiva del Coni. Ora le società vogliono essere tutelate. Se chi acquista i giocatori non può disporre a piacimento, in pratica perde il diritto di proprietà. Chi compra, vuole garanzie. Se un giocatore può stare fermo un mese e poi svincolato automaticamente, nessuno avrà più interesse ad acquistare i cartellini».

Evidente l'allusione al caso Voglino, trasferito d'ufficio alla Monferrina, che potrebbe essere tesserato per l'Albese dopo il primo maggio. «Non sono solo questi i problemi - dice Carena -. Tutta la vicenda è stata gestita male. Questo Consiglio Federale ne deve andare, a cominciare da chi ha fatto promesse sui ripescaggi.

Aldo [illegible]

Si è concluso a Boves il torneo Under 16 in memoria dell'allenatore brasiliano Afonso Battisti

I giovani Alpitour battono la Las Modena

Il palleggiatore cuneese Manuel Coscione eletto miglior giocatore

La gioia per il punto che ha dato all'Under 16 dell'Alpitour Traco la vittoria nella finale con Modena e, sopra, [illegible] tanti «primi tempi» serviti dal palleggiatore Coscione (FOTOSERVIZIO LIVIO BERARDO)

BOVES. Alpitour meglio di Modena. Lo ha sancito anche il torneo Under 16 disputato al Palasport di Madonna dei Boschi. La squadra A allenata da Paolo Rosa e Giovanni Fresia ha battuto 3-1 la Las, facendo incetta di riconoscimenti individuali. Il palleggiatore di Santa Croce di Cervasca Manuel Coscione è stato giudicato il migliore nel suo ruolo e il più forte giocatore della manifestazione, mentre Marco Parma (1980) ha ottenuto il premio come centrale.

«Sono molto contento del successo del memorial Afonso Battisti - dice Gino Primasso, responsabile del settore giovanile - e ringrazio i dirigenti Paolo Giorgis e Franco Loveras».

Intanto a Isernia la Junior League Alpitour ha conquistato il terzo posto battendo 3-0 la Cariparma. Fra i cuneesi allenati da Mario Sasso si sono distinti Simeonov e capitan Bottero. [r. s.]

GRANDA SPORT

MOTOCROSS

All'America dei Boschi di Bra il trofeo Italia-Tricolore

A Pasquetta, in apertura della stagione motocrossistica '96, sull'impianto «America dei Boschi» di Bra si svolgeranno le gare valide per il trofeo Italia-Tricolore e come seconda prova selettiva del Campionato interregionale classe 250 Junior-Cadetti-Promozionali. Si comincia alle 14,30. [r. a.]

CALCIO

Dronero, al «Filippo Drago» sfida fra i quartieri

Domani alle 15 al campo «Filippo Drago» sfida di Pasquetta fra i quartieri cittadini «Centro» e «Oltremaira». [c. g.]

IL BANDO DEI [illegible]

Boves, ultimi giorni per le iscrizioni

Sta per scadere il termine per le iscrizioni al Torneo dei Pini di calcio; nella domanda si deve indicare in che ruolo si intende giocare e se si è tesserati in una società. Informazioni si ricevono da Giovanni Cerato, telefono 0171/380.165. [b. s.]

ALPINISMO

Il decimo trofeo dei «Tre Valloni»

Martedì, alle 18, nella sala della Provincia, in corso Nizza angolo corso Dante a Cuneo, si presenta il decimo trofeo «Tre Vallonì», memorial Valerio Dazia[illegible]. La gara sci alpinistica internazionale a coppie si svolgerà domenica prossima con partenza da Bersezio e arrivo a Pietraporzio attraverso i colli Inciarà, Andelplan e Ferro e il [illegible] di Vens (quota 2796). Informazioni all'ufficio turistico (telefono 0171-95660). [r. s.]

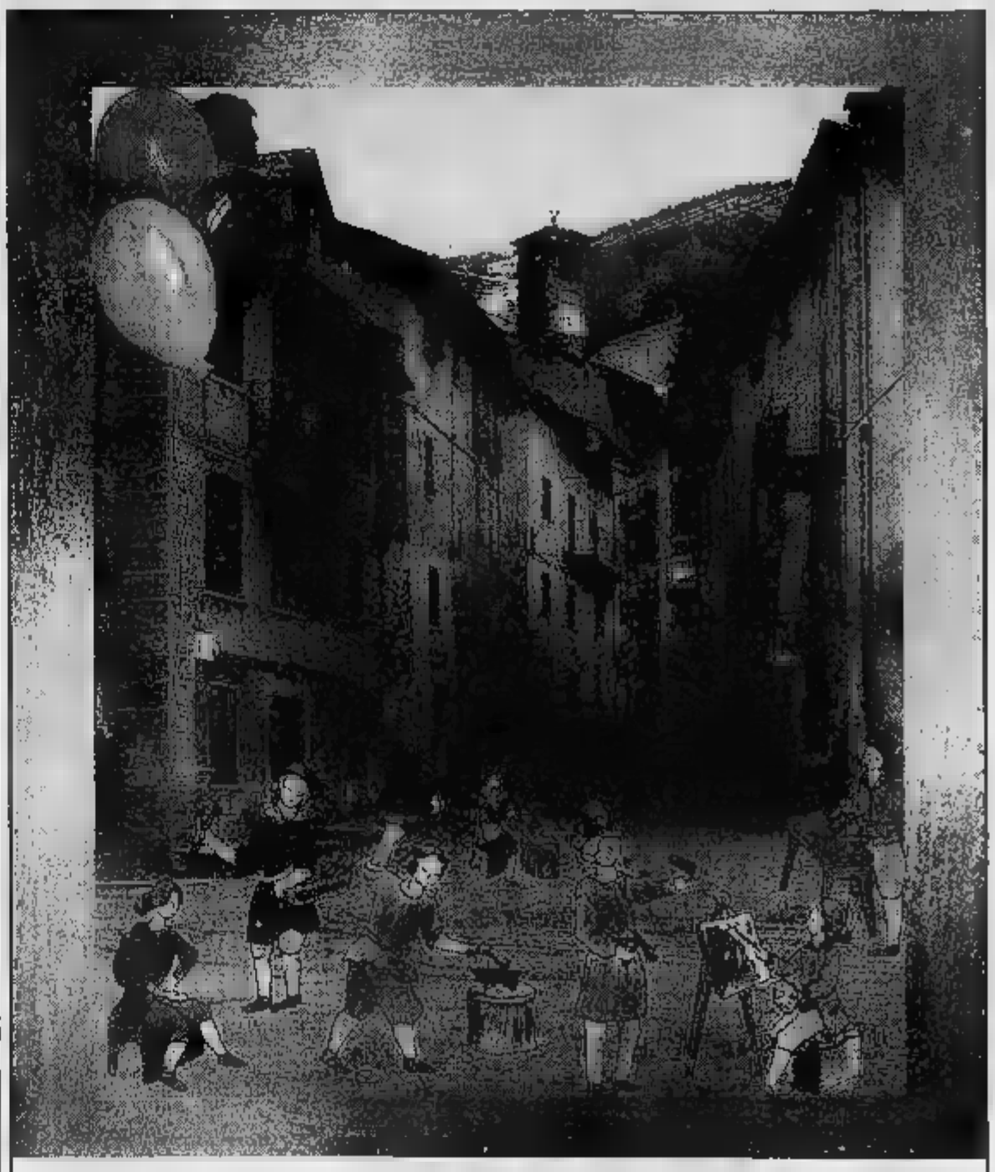

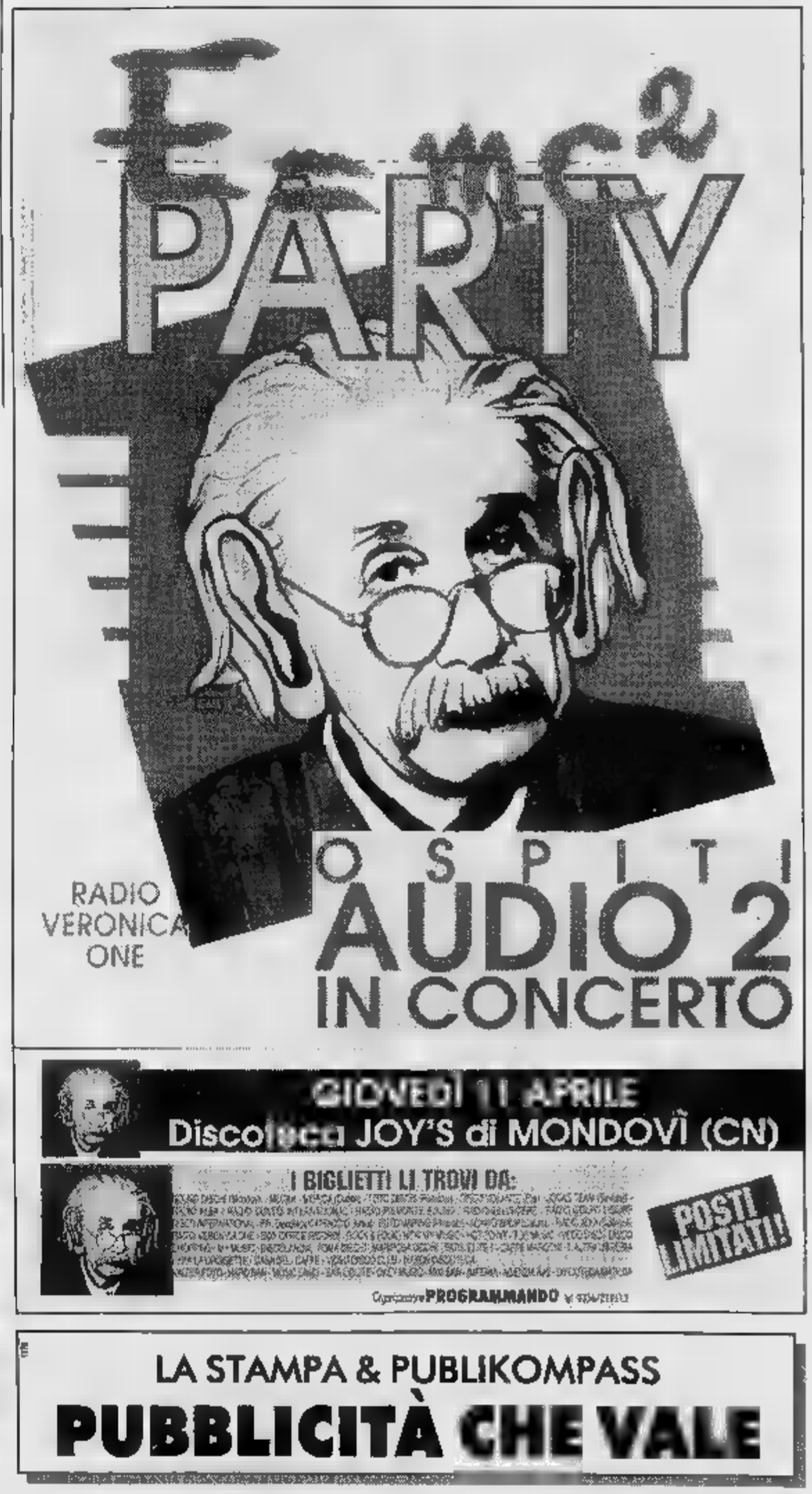

LA STAMPA & PUBLIKOMPASS
PUBBLICITÀ CHE VALE

Calcio Eccellenza: battuto in casa dall'Acqui, Cavallermaggiore vicino alla retrocessione

Fossano perde a Casale ma resta leader

Contratta e nervosa, la formazione azzurra di Ciravegna sconfitta per la prima volta da una doppietta di Luongo
Dopo il deludente pareggio di Alpignano, Cuneo al terzo posto. Un'importante vittoria della Saviglianese a Trino

I risultati

Punti salvezza per il Rivoli

Con la decima giornata del campionato Eccellenza, ha fatto un passo deciso verso la salvezza il Rivoli, che c... Longo ha battuto il Liberna. La Novese è salita al quarto posto dopo la goleada ai danni del Piobesi. I torinesi ... passati in vantaggio, ma, in nove, sono stati travolti da una doppietta di Vercellino, un'autorete del portiere Cat Berro e dai centri di Bussalino e Menia. Le reti di Cusenza e Scaravaglio hanno inguaiato il Carmagnola sconfitto 2-1 a Venaria, inutile la rete su rigore dell'attaccante ospite Pignataro. [r. s.]

Risultati: Cavallermaggiore-Acqui 1-2; Chieri-Bra 2-2; Venaria-Carmagnolese 2-1; Alpignano-Cuneo 0-0; Casale-Fossanese 2-1; Rivoli-Liberna 1-0; Novese-Piobesi 5-1; Trino-Saviglianese 0-1.

Classifica: Fossanese 54; Casale 52; Cuneo 51; Chieri 42; No... 41; Alpignano, Acqui 39; Bra 34, Venaria 30, Saviglianese 28, Trino 27, Liberna, Rivoli 25, Carmagnola 21; Cavallermaggiore 17; Piobesi 13.

Dopo venticinque giornate del campionato Eccellenza è arrivata la prima ... fitta casalinga degli azzurri di Giuliano Ciravegna. La Fossane... è stata battuta a Casale nella partita che poteva consegnarle il primato nel girone B. Due prodezze di Luongo h... rovinato la festa dell'esordio al diciassettenne portiere cunese Giaccardi, che era stato schierato al posto dello squalificato Sirtori. Ma ... è stata la prova ... giovane estremo difensore e condiziona... la prestazione della capolista, tutta la squadra ha giocato ... brutta gara. Nella ripresa i fossanesi hanno giocato meglio, ma ... è bastato per capovolgere il risultato.

Fossano frena, ma Cuneo non ne approfitta. Anche ad Alpignano i biancorossi, che hanno riproposto il tandem Migliore-Labrozzo, hanno deluso e non sono andati a segno contro ... delle peggiori difese del campionato. ... pari ha consentito alla squadra di ... Gaspari di perdere la seconda posizione e di scivolare al terzo posto.

Fra le squadre della «Grande» quella che sta peggio è il Cavallermaggiore che, sconfitto in casa dall'Acqui, è a otto punti ... zona salvezza. Gli uomini di Ri... hanno resistito sul pareggio fino al '93, poi sono stati beffati da Rovera che ha firmato una sconfitta che potrebbe voler dire retrocessione.

Importante affermazione della Saviglianese a Trino, tra punti

Ieri ad Alpignano il Cuneo (nella foto un'azione ... una delle ultime gara casalinghe) ha perso ... grande occasione per avvicinarsi alla vetta

merito di una prodezza ... Cutrupi che era entrato in campo pochi minuti prima. Il Bra ... uscito con ... risultato positivo, 2-2, anche dal campo di Chieri: i giallorossi di Lombardi avrebbero meritato il successo.

Luca Ferrua

Casale-Fossanese 2-1
Fossanese: Giaccardi; Rosatello, Sangilles; Borgna, Baron, Bianco; Carnovale, Tomasino, Capobianco, Burgato, D'errico. **Casale:** Pozzati; Vittone, Valentino; Isoldi, Izzo, Foglia; Luongo, Masuero (85' Varzi), De Riggi, Riberto, Vercelli. **Reti:** 31' Luongo; 60' Luongo; 70' Toma... **Arbitro:** Ugolini di La Spezia.

Alpignano-Cuneo 0-0
Alpignano: Moretti; Zippari, Bosco; Rizzieri, Soldo, Veronese; Gulmini, Chianchia (75' Guardini), Riccetti, Antelmi, Pasqua (79' Garro). **Cuneo:** Silvestro; Cattin, Calandra; Caridi (71' Zocco), Risso, Lamberti; Becchio, Giovine (63' Barale), Migliore, Turco (46' Pesce), Labrozzo. **Arbitro:** Rossi di Verbania.

Chieri-Bra 2-2
Chieri: Canova; Valoti, Parenta; Luison (4' Tinozzi), Perino, Favaretto; Fogliato, Cugusi, Carnà (63' Leonardi), Migliore, (85' Zucca), Gagliardi. **Bra:** De Biasio; Astegiano (46' Dellagaren), Rivetti; Lo Ponte, Fava, Novello; Bonante (53' Cesare), Miorina, Casciano, Castiati, Serra (78' Maghenzani). **Arbitro:** Giubertoni di Vercelli. **Reti:** 3' Migliore; 7' Castiati; 53' Fava; 75' Gagliardi. **Note:** 25' espulso Zucca; al 4' frattura dell'omero per Luison.

Cavallermaggiore-Acqui 1-2
Cavallermaggiore: Pretato; Peirone; Sarotti; Guarrais, Zannino, Pioli; Smeriglio, Crivellari, Corgnati, Lavigna Bianchi. **Acqui:** Manca; Ricci (63' Zunino), Domenghini (46' Bruno); Giachero (78' Giraudo), Bobbio, Bonaldi; Lucchini, Benzi, Tanganelli, Barletto, Rovera. **Arbitro:** Cristofaro di Nichelino. **Reti:** 43' Smeriglio; 47' Bonaldi; 93' Rovera.

Trino-Saviglianese 0-1
Trino: Gerardi; Osenga, Re; Fantin (55' Varone), Udovicich, De Falco; Mitra, Fante, Govoni, Degli Esposti (79' Piccini), Parisi (46' Gardano). **Saviglianese:** Quaglia; Rolando, Guerrini; Giallombardo, Gianoglio, Carigato; Zavattero (64' Amadu), Ciglietti, Cutrupi. Ballauri, Campra. **Arbitro:** Lops ... Torino. **Rete:** 80' Amadu.

GRANDA SPORT

CICLISMO

Amatori in gara a Cuneo, Piasco ospita i Giovanissimi

Il ciclismo è protagonista a Pasquetta con due appuntamenti. Alle 9,30 da piazza Galimberti parte il quinto Gp «Città di Cuneo», sesto trofeo «Cicli Sanninо». Percorso ... giri attraverso Borgo, Vignolo, S. Croce, Confreria, salita ... Gas ... arrivo davanti al Palaz... della Provincia. La corsa, aperta agli Amatori, è valida come prime pro... del trofeo «Due Ruote News 1000 dollari». A Piasco (organizza il Velo club Esperia) sono di scena i Giovanissimi, nel diciottesimo memorial «Sasia Monge». Ritrovo alle 13 alla pasticceria «Pagiolo» in via Wild, da dove alle 14,30 partirà la gara su un circuito cittadino da ripetersi più volte in base alle categorie. [r. a.]

BOCCE

Si gioca a Roddi, Envie e all'Autonomi Fossano

Domani dalle 6,30 a Roddi prova ... coppie D; dalle 14,30 individuale C a Envie e femminile all'Autonomi Fossano. Risu... dell'ultima d'andata in C: Forti Sani-Baccaria 6-4; Pedonese-Auxilium Saluzzo 2-8; Canale-Envie 4-6. B: S.Albano Stura-Al... 2-8; Sbs-Roddi 2-8; La Novella-Cr Bra 6-4. C: Verzuolo-Le Valli 5-5; Vita Nova-Caraglio 4-6; Marene-Bongioanni 2-8. D: Narzole-Vezza 8-2; Autonomi-Tre Valli 6-4; Centallo-Racconigi 5-5. [r. a.]

MOTORI

Dracone-Dutto vincono il rally Liburna

Paolo Dracone e Didi Dutto, all'esordio sulla Toyota Celica Gt Four del Team Grifone (gomme Michelin) hanno vinto la trentesima edizione del rally Liburna, prova inaugurale del Trofeo Tradizione Terra. Passato al comando al termine della quinta prova speciale (ce n'erano otto), l'equipaggio cunese (nella foto di Enrico Campus) ha dimostrato tutta la sua classe. «Inseguivo questo successo da due stagioni - dice Dracone -. Quasi non ci credo, sono raggiante. La Toyota Celica è velocissima. Ottima l'organizzazione del mio team». La gara, emozionante fino all'ultimo, ha visto al secondo posto la Subaru Legacy di Ercolani a 6"; terzo, con un ritardo di 34", Michele Gregis ... Lancia Delta 16 valvole. [r. s.]

PROMOZIONE

Ieri nell'altro recupero 0-0 tra Pedona e la capolista Giaveno

Busca segna, sbaglia troppo ed è raggiunto dai torinesi

BORGO SAN DALMAZZO. Senza Borgetto per tutta la ripresa (distorsione al ginocchio) e con Borgna espulso al 65', la Pedona ieri ha pareggiato in casa (0-0) con la capolista Giaveno in ... dei due recuperi del girone C di Promozione. Le formazioni. Pedona: Pellegrino; Filiputi, Giraudo; Roberto Macagno, Tomatis, Degiovanni; Borgna, Borgetto (46' Gasbarro), Rubeis, Ferrero (48' Goletto), Volante (65' Desmero). Giaveno: Pagoraro; Rosa Brusin, Billia; Cellerino, Moroni, Pisano; Marrese, Sperandeo, Barbi (80' Arturoni), Piacenza, Vigo (74' Licheri). Arbitro Trinelli di Ivrea.

Nell'altra partita in programma il Busca ... pareggiato in casa (1-1) con l'Airaschese. I grigi (che hanno giocato con Sarale; Sabatino, Pinna; Rosso, Michelis, Brignone; Zennari, Boscolo, Cellerino, Bertola, Eandi) sono passati in vantaggio con una punizione di Boscolo a metà ripresa; dopo ... fallito molte occasioni, hanno subito il pari da Piano a 8' dalla fine. I torinesi ... scesi in campo con Massimo Adragna, Buniva, Andrea Adragna, Noale, Cantagallo, Gatta, Stinchelli, Finis, Rolfo, Piano, Bresso. Ha diretto Poma di Nichelino.

Questa la nuova classifica: Giaveno 52; Pedona 45; Lucento, Lascaris 40; Pro Dronero 35; Villafranca 33; Airaschese 32; Don Bosco 30; Bacigalupo 27; Madonna di Campagna 26; Rosta 25; Borgonese, Busca 24; Luserna 22; Rivoli Rivalsa 20; Santa Maria Storari 18.

Nel girone D con doppiette di Morone e Montanara l'altra sera il Sommariva Perno ha bat... il Comollo 4-0 passando a quota 35, al settimo posto solitario. [r. s.]

Il Mondovì vince ancora

Si è giocato anche nei minori. **Prima.** Centallo-Barge 0-0; Tre Valli-Mondovì 1-2. **Classifica:** Tre Valli 33; Beinette, Olmo '84 32; Sommariva, Mondovì 31; S. Chirico 29; Centallo 28; Stella Azzurra 24; Corneliano 23; Saluzzo 20; Racconigi 18; Barge 17; Robilante 14; Bridel 12. **Seconda.** L. Sanfront-Marene 0-2; S. Secondo-Revello 5-0. **Classifica:** S. Secondo 43; Piossasco, Moretta 38; Cantalupa, Castagnole 35; Vigone 32; Pancalieri ... Rinascita 27; Revello 24; Pinerolo 23; Marene 18; Paesana 16; Aurora ... Sanfront 8. M. Garessio-Lagnasco 1-1; Genola-Benese 3-0; Valvaraita-Boves 1-2; Pool-Caramagna 5-0. **Classifica:** Carrù 47; Benese 34; Pool 33; Dogliani 32; Caramagna, Genola 26; Valvaraita, Chiusa 24; Garessio 23; Cervere, Passatore 19; Virtus Carassone 13; Lagnasco 12; Boves 8. N. Roero-Usaf 3-2; Koala-Villafranca 3-0. Il Roero ha agganciato il Pino in vetta (46 punti). [r. s.]

Oggi ultimi match ... Barge. Il gemellaggio tra Caraglio ... gli spagnoli

Al «Paschiero» le sfide decisive

Cuneo, domani dalle 9,30 a sera finali del torneo

...a giovani protagonisti a Cuneo

CUNEO. Domani allo stadio «Paschiero» cala il sipario sul dodicesimo torneo «Giovani Campioni» organizzato dalla Cuneo Sportiva che ha visto al via milleduecento baby-calciatori, in rappresentanza di trentaquattro società. Si comincia alle 9,30 con la categoria Pulcini. Saranno di fronte la Pedona (che sabato mattina ha superato in semifinale il Donatello per 3-2) e il Racconigi (vittorioso 6-2 sull'Europa). A seguire (ore 11) la sfida decisiva degli Esordienti con protagoniste il Valvaraita (che ha ... Pinerolo 2-1) e il Racconigi che, dopo il 2-2 al termine della fase regolamentare, ha messo fuori il Busca ai rigori. Gabetto Torino (2-0 alla Saviglianese) e Cuneo Sportiva (1-0 al Cenisia) giocheranno invece la finale della categoria Giovanissimi alle 14,30.

Alle 15,30 toccherà agli Allievi, con i biancorossi ... contro la vincente tra Pinerolo e Cairese. Alle 17 il «clou» con la finale Juniores; le semifinale si sono sfidate Cuneo-Asti e Pinerolo-Saviglianese. A seguire, in serata, la premiazione delle squadre.

A Barge, invece, nel primo Trofeo internazionale al quale hanno partecipato anche le squadre Esordienti di Bucarest e Lugano, si decide tutto oggi. In mattinata (a partire dalle ... si giocano le semifinali. Nel pomeriggio dalle 16 le finali delle categorie Pulcini, Esordienti e Giovanissimi. Premiazioni dalle 19.

A Caraglio, malgrado le difficoltà d'avvio dovuta al maltempo, grande successo per il torneo internazionale «Comunità montana Valle Grana». Oggi, nel primo pomeriggio, gemellaggio sportivo tra Caraglio e la città spagnola di ... Quirze, alla presenza degli amministratori dei due paesi. [r. s.]

Nissan L35.

Oggi più che mai è davvero un **piacere** lavorare ... i veicoli industriali Nissan: **cabine** ...ile i **vetri elettrici**, sedile di guida ... alta ergonomia, ... **rizzazione** perfetta e ... **condizionata** a richiesta per darvi ancora più comfort. Un rapporto qualità/prezzo unico. Le **garanzie** di serie Nissan: ... **a due** ... e **200.000 km** ... gruppi lubrificati ... una capillare rete di assistenza in tutta Italia.

LA GAMMA			
Modello	P.T.T. (t.)	C.C.	PREZZI*
35.085	3.500	3.000	32.700.000
35.095	3.500	4.000	34.930.000
50.095	5.000	4.000	37.820.000
60.095	6.000	4.000	45.440.000
70.095*	7.000	4.000	47.640.000
90.150**	9.000	6.000 turbo	58.340.000
115.180	11.500	7.000 turbo	72.360.000
130.180	13.000	7.000 turbo	73.910.000
140.230	14.000	7.000 turbo	102.990.000

Disponibili anche in versione declassata (*) 6.49, (**) 7.991 e 7.491
* Prezzi ufficiali al passo 1, Iva e messa ... strada esclusi

FINANZIAMENTI PERSONALIZZATI
Nitafin S.p.A.

PER TUTTO IL MESE DI APRILE
FINO A L. 25.000.000 IN 36 RATE
A TASSO ZERO
Es. L. 70.095 Passo 1 listino L. 47.640.000 - Anticipo L. 22.640.000 spese istruttoria L. 250.000 finanziamento L. 25.000.000 in ... mesi a tasso zero Tan 0.01 Taeg 0.66. ... un'iniziativa della conc. Targa salvo approvazione

TARGA
NISSAN
LE ... TARGA ... CUNEO

CUNEO - ... OLMO
Via Torino, 178 - Tel. (0171) 41.24.41

...
Via Torino, 64 - Tel. (0174) 42.064

...LUZZO
C.so Roma, 50 - Tel. (0175) 44.756

VENDITA - ASSISTENZA - RICAMBI

Orizzonte, classici contemporanei

VALLE D'AOSTA

AOSTA
St. Christophe
Nuova Mobilcasa
Loc. Grand Chemin
0165.32323

PIEMONTE

ALESSANDRIA
Borgo S. Martino
Ideal Mobili Arreda
Via Vittorio Veneto, 24
0142.429435

Castelnuovo Scrivia
Pacquola Arredamenti
Via Einaudi, 71
0131.826186

Ovada
Parodi Arredamenti d'Interni
Via Molare loc. CO.IN.OVA
0143.80134

Solero
Il Legno
S.S. 10 Alessandria-Torino, 5/r AL
0131.217939

ASTI
Canelli
Ebrille Casa
Via Asti, 104
0141.823019

Castagnole Monferrato
Bosco Arreda
Via Provinciale, 72
0141.292288

BIELLA
Arredamenti Attuali
Via Milano, 94
015.34644

CUNEO
Alba
Progetti Arredamenti
C.so Canale, 15
0173.441004

Borgonuovo-Bra
Astegiano Arredamenti
Via Alba, 40 S.S. Bra-Alba
0172.44115

Magliano Alpi
Mobili Tre di Arreda la vita
Via Valle Macra, 1
0174.66154

Vignolo
Bensa Arredamenti
Via Cuneo, 9
0171.48345

NOVARA
Emilio Colli Vignarelli Arredamenti
Via Gnifetti, 4/6
0321.626153

Cavallirio
Mobili Cominazzi
Via Martinetti, 121
0163.80150

Romentino
Porzio Arredamenti
Via Roma, 24
0321.860630

TORINO
GI.RI.GA. Arredamenti
C.so Sommeiller, 26/c
011.5817006
Domus Nova Arredamenti
C.so Orbassano, 215/d
011.361081
Siviero Arredamenti
Via Bologna, 39/f
011.2487747
Linea R.M.P. di Pagano Teresio
Via [redacted]. Fabrizi, 40 - P.zza Risorgimento, 2
011.7493374

Carema
Nicoletti Arredamenti
Via Nazionale, 30
0125.811178

Chivasso
Soluzioni di Pozzo
Stradale Torino, 35
011.9101100

Rivalta
Intercasa Arredamenti
Via Giaveno, 44
011.9011386

Ivrea - Romano Canavese
C.&B. Arredamenti
Regione Poarello, 17 (vicino bowling)
0125.632095

Vigone
Arredacasa
Via Torino, 28
011.9809277

VERBANIA
Piedimulera
Arredamenti Molteni
Via Roma, 119
0324.83239

LIGURIA

IMPERIA
Ranzo
Arredamenti Guido
Via Statale, 44
0183.318102

SAVONA
Over Arredamento d'Interni
Via IV novembre 29 r
019.812083

Albenga
[redacted] Ome Ambienti
Via Brescia, 1
0182.50737

Carcare
Casa [redacted]
Via Nazionale, 25
019.518090

FEG
MOBILI & DIVANI

Feg Via Superstrada Valassina 20034 Giussano (Mi) Tel. 0362.860221 Fax 0362/862614

FONDO CASA®

Franchising Immobiliare

OGNI AGENZIA AFFILIATA ALLA FONDO CASA [redacted] SOGGETTO GIURIDICAMENTE E PATRIMONIALMENTE AUTONOMO

VARAZZE

SIMI s.r.l.
AFFILIATO Via S. Caterina, 48
Tel. (019) 821.293 r.a.

62) PONTINVREA - Prestigiosa villa disposta su diversi livelli per 380 mq c.a. Ampio giardino e terreno circostante di [redacted] mq. La proprietà comprende una dependance abitabile separatamente. **Richiesta 530 milioni**
84) [redacted] (AL) - Sulle [redacted] Acqui Terme in Riserva di Caccia Reale proponiamo appartamenti di vario metratura finemente arredati e ristrutturati. Magnifico parco secolare. Opportunità unica.
331) ARENZANO - A pochi passi dal mare in elegante palazzina appartamento completamente arredato composto da ingresso, soggiorno con cottura, due camere e bagno. Termoautonomo. **Canone annuo 14 milioni**
64) VARAZZE - **Canone annuo 8,5 milioni.** In zona tranquilla comoda negozi vendiamo appartamento arredato di 60 mq ca. con ingresso indipendente. Posto auto.
4) VARAZZE - A 1 km mare interessantissimo appartamento di 80 mq con balconata. Completamente in ordine. Box auto. **Richiesto 330 milioni**
[redacted] **VARAZZE** - Comodo stazione proponiamo nell'ambito della ristrutturazione dell'edificio due appartamenti mansardati di 60 e 70 mq. Grande terrazza con splendida vista mare.
31) [redacted] - In zona residenziale a 300 mt dal mare appartamento composto da ingresso, sala, cucina, due camere e bagno. Posto auto. **Richiesta 370 milioni**
113) VARAZZE - Fronte [redacted] splendido appartamento anche arredato di 80 mq. Completamente in ordine. **Richiesta 370 milioni trattabili**
51) [redacted] - 1 km mare. In palazzina [redacted] mente rimesso a nuovo appartamento luminosissimo di 80 mq c.a. Termoautonomo a metano. **Richiesta 350 milioni**
138) CELLE LIGURE - Sulle primissime alture, a 5 km [redacted] mare, segnaliamo in complesso residenziale appartamenti di varie metrature [redacted] possibilità giardino, box o posto auto. Spese condominiali irrisorie. **Prezzi interessantissimi a partire da 300 milioni**
35) CELLE LIGURE - Primo entroterra 4 km [redacted]. Splendida opportunità. Villa [redacted] diversi livelli per 150 mq totali suddivisi in ingresso, soggiorno, [redacted], due camere, taverna, studio e doppi servizi. Ottimo stato manutentivo. Giardino circostante con vista panoramica. **Solo 600 milioni.**
135) CELLE LIGURE - Loc. [redacted] - A pochi passi [redacted] mare graziosa villetta bifamiliare [redacted] su due livelli per [redacted] mq. Ampio giardino di proprietà, cantina e garage. Buone condizioni. **Richiesta 780 milioni.**
65) CELLE LIGURE - A 6 km mare segnaliamo prestigiosa villa su due piani per [redacted] mq totali. Ampio giardino, box 4 posti auto, possibilità piscina. [redacted] mq di [redacted]. Vista [redacted] monti. **Solo 800 milioni**
36) GOLFO DI SAINT TROPEZ - LES ISSAM- [redacted]**S** - Opportunità unica. Immersa totalmente [redacted] verde proponiamo prestigiosissima villa con parco perfettamente ristrutturata. Piscina. Magnifica vista sul golfo. Trattativa in sede.

SAVONA

Via Astengo, 18 r
Tel. (019) 823.833 r.a.

45) SAVONA - Zona S. Rita. Offriamo appartamento composto da: ingresso, cucina, due camere, bagno, ripostiglio, balcone, veranda. **Solo 225 milioni.**
13) SAVONA - Appartamento perfettamente ristrutturato, con vista mare. Composto da ingresso, sala, bagno, camera da letto, balcone, dispensa. Appartamento luminoso, **220 milioni.**
143) SAVONA - Zona Lagino, due passi dal Servizi offriamo appartamento composto da ingresso, tre camere, dispensa, cucina abitabile, bagno. **230 milioni**
12) QUILIANO - Offriamo in casa indipendente con giardino piano terra e il 1° piano. Piano terra composto da ingresso, due camere, bagno, cucina con forno in muratura. 1° piano, cucina abitabile, sala, due camere, bagno, in fase di ristrutturazione.
60) ALBISSOLA MARE - Appartamento luminoso con qualche lavoro da farsi, composto da ingresso, due camere, tinello con cucinino, bagno, ripostiglio, balcone.
257) ALBISSOLA MARE - Appartamento con vista mare panoramica in buone condizioni, in zona tranquilla, composto da ingresso, cucina, soggiorno, due camere, bagno, lavanderia, balconate. **270 milioni.**
92) SAVONA - Zona Valloria, appartamento luminoso, composto da: ingresso, cucina abitabile, camera da letto, due camerette, sala, bagno, cantina, posto auto.
204) BERGEGGI - Trilocale a 500 metri dal mare, sito nella borgata tipica del paese offresi a 160 milioni
71) SPOTORNO - Monolocale perfettamente rimesso a nuovo, mai abitato, con posto auto esterno. Ottimale come casa. **160 milioni**
74) SPOTORNO - Centralissima casa autonoma disposta su tre livelli, completamente ristrutturata, composta da: due camere, sala, cucina, due balconi, terrazza. Prezzo veramente interessante.
126) NOLI - Zona limitrofe. Rustico su tre livelli completamente da ristrutturare. Interessante opportunità per amatori delle borgate tipiche liguri. **140 milioni**
42) SPOTORNO - Ampio appartamento a 5 minuti dal mare. Recentemente ristrutturato, con giardino e posto auto privato. Offresi ottima opportunità prima casa.
213) BERGEGGI - Casa indipendente sita nel centro storico del paese composta da: sala, due camere, doppi servizi, ripostiglio, cucinotta, balcone con vista mare e giardinetto.
152) NOLI - Fraz. Voze. Splendida vista mare panoramica. Porzione di casa autonoma composta da: ingresso, cucinino, tinello, due camere, bagno, terrazza, terrazzino.
16) BERGEGGI - Splendida posizione. Offriamo villa con giardino ed ampio garage composta da: ingresso, salone, tinello con cucinino, due camere, doppi servizi, terrazza.

FINALE LIGURE

Via Garibaldi, 12
Tel. (019) 680.710 r.a.

26) FINALE LIGURE - In zona tranquilla e pianeggiante, comoda negozi e servizi, proponiamo appartamento composto da tre vani più due terrazzi e giardino. Termoautonomo, [redacted] **300 milioni**
86) FINALE LIGURE - A pochi metri dal mare, in ottime condizioni, ben esposto e soleggiato [redacted] appartamento composto da: ingresso, sogg[redacted] con angolo cottura, due camere e balcone. Possibilità box. **Lire 240 milioni**
60) FINALE LIGURE - 600 mt mare, in palazzina di tre piani alloggio composto da ingresso, soggiorno con angolo cottura, camera, bagno. Nessun lavoro da farsi. **Lire 195 milioni.**
27) FINALE LIGURE - Zona residenziale. Ottima [redacted]. Ampio monolocale con terrazzo di [redacted] mq. Perfettamente in ordine. Ter[redacted]. Vista mare. **Lire 180 milioni.**
47) FINALE [redacted] - Entroterra. Casa indipendente di 120 mq, da ristrutturare, [redacted] annesso magazzino e terreno di 5[redacted]. Ottima esposizione. **Lire 250 milioni.**
54) FINALE LIGURE - 6 km dal [redacted]. Appartamento in rustico [redacted] ingresso indipendente composto da due [redacted] più terrazzo di 30 [redacted]. Luminoso. In buone condizioni. Termoautonomo. **Lire 120 milioni**
80) [redacted] **LIGURE** - Entroterra. Ampio trilocale di nuova costruzione con giardino. Vista mare. Termoautonomo. Possibilità box. **Lire 190 milioni.**
7) FINALE LIGURE - Località San Bernardino, ampio bilocale di 50 mq, composto da ingresso, cucinotta, sogg[redacted], bagno. Terrazzo e cantina. Ottima esposizione, luminoso e ordinato. **Lire 290 milioni.**
6) FINALE LIGURE - [redacted] zona [redacted] con stupenda vista mare. Villa composta da ingresso, cucina, [redacted], [redacted], bagno, balconata, sottotetto, cantina, terreno 400 mq, posto auto.
365) VARIGOTTI - A pochi passi dal mare. Ideale seconda casa. Alloggio composto [redacted] ingresso, tinello, cucinino, camera, bagno, balcone, terrazzino. Termoautonomo.
91) FINALE LIGURE - Località San Bernardino. Appartamento in ottime condizioni composto da ingresso, cucina, camera, bagno. Lumi[redacted]. **Lire 170 milioni.**
[redacted] **FINALE LIGURE** - 200 mt mare. Trilocale in ottime condizioni composto da ingresso, soggiorno con angolo cottura, due camere, bagno, balcone. Termoautonomo. **Lire 250 milioni**
1) [redacted] **LIGURE** - 20 mt spiaggia [redacted] centro storico alloggio composto da: ingresso, soggiorno, cucinino, camera, cameretta, bagno, terrazzo. Termoautonomo. Ottime rifiniture.

PIETRA LIGURE 1

V.le Repubblica, 209
Tel. (019) 615.951 r.a.

35) PIETRA LIGURE - Zona residenziale e signorile finemente ristrutturato proponiamo appartamento composto da ingresso soggiorno con vano cottura camera bagno ripostiglio terrazzo. **Soltanto lire 170 milioni**
58) PIETRA LIGURE - 50 mt mare, centralissimo monolocale composto da ampio vano soggiorno-camera, cucinino, bagno, balcone. Soleggiato con ottima vista mare. Ordinato, termoautonomo, arredato finemente. **Lire 155 milioni**
72) PIETRA LIGURE - 100 mt mare viale della Repubblica appartamento ristrutturato termoautonomo di ingresso soggiorno con cucinino 2 camere bagno 2 balconi cantina doppia aria. Prezzo interessante
113) PIETRA LIGURE - Fronte mare. Con vista stupenda. Proponiamo appartamento piano alto con ascensore, ingresso, soggiorno, cucinino, camera, bagno, ripostiglio, balconata. Ristrutturato. Termoautonomo. Finemente arredato. **Lire 240 milioni**
05) PIETRA LIGURE - Causa immediato realizzo vendesi appartamento composto da: ingresso indipendente, cucina abitabile, 2 camere, bagno, 2 terrazzini, posto auto privato. Ristrutturato e termoautonomo. Richiesta interessante, **lire 240 milioni**
350) PIETRA LIGURE - Primo entroterra causa trasferimento proponiamo stupendo appartamento composto da ingresso indipendente cucina abitabile salone di 50 mq con camino 2 camere doppi servizi dispensa terrazzo giardino. Termoautonomo. Ottime finiture. Vera occasione soltanto **lire 320 milioni**
T) PIETRA LIGURE - 4 km mare in zona soleggiata e dominante proponiamo: ingresso sala cucina 2 camere bagno ripostiglio balcone solarium box e posto auto. Come nuovo termoautonomo. Vero affare. **Lire 295 milioni**
33) PIETRA LIGURE - Immediato entroterra in antica casa ristrutturata interamente proponiamo appartamento con ingresso indipendente ampio soggiorno living, due camere, bagno terrazzo con vista mare, posto auto privato e giardino. **Lire 220 milioni.**
14) PIETRA LIGURE - 6 km. In piccola borgata immersa nel verde, abitata, comodo negozi proponiamo porzione di rustico da riattare di c.a. 70 mq su due piani con terrazza e giardinetto. Ottimo seconda casa. **Occasione lire 70 milioni.**
263) BORGIO VEREZZI - Amatoriale. Nell'antico borgo saraceno a picco sul mare proponiamo appartamento di due locali e servizi. Qualche lavoro da farsi. Luminoso, ottima posizione. Prezzo interessante soltanto **115 milioni.**
B) BORGIO VEREZZI - 100 mt mare zona centralissima proponiamo bilocale composto da: ingresso ampia cucina abitabile camera bagno ripostiglio balcone. Termoautonomo. Arredato. Ottimo investimento. **Solo 225 milioni.**
V) BORGIO VEREZZI - A picco sul mare unico ed esclusivo progetto approvato per la costruzione di una villa di 185 mq più interrati su 2200 mq di terreno. Posizione favolosa con vista sul golfo. Trattativa riservata.
78) BORGIO VEREZZI - 150 mt mare in centro paese sottoponiamo alla vostra attenzione appartamento mansardato composto di: ingresso ampio soggiorno con zona cottura camera antibagno bagno ripostiglio. Richiesta interessante.

PIETRA LIGURE 2

Via Garibaldi, 62
Tel. (019) 626.660 r.a.

7) PIETRA LIGURE - Comodissimo alla stazione proponiamo ampio monolocale completamente e finemente ristrutturato a nuovo con terrazzino. Soleggiato. Spese condominiali e fiscali minime. **Lire** [redacted] **milioni.**
74) PIETRA LIGURE - 10 mt mare. [redacted] piano: ampio ingresso, soggiorno, cucinino, camera, bagno, ripostiglio, ampia balconata. Ristrutturato. Termoautonomo. No barriere architettoniche. **Lire** [redacted] **milioni.**
11) PIETRA LIGURE - Confini con Loano. Ingresso, soggiorno, cucina abitabile, camera, bagno, grande [redacted]conata. Possibilità box. Vista mare. Comodo alle spiagge e servizi. Prezzo di sicuro interesse.
29) [redacted] **LIGURE** - In complesso residenziale proponiamo appartamento ideale lunghi soggiorni. Ingresso, soggiorno, cucina abitabil[redacted], due c[redacted], ba[redacted], ripostiglio, due giardini. Possibilità box. Luminoso. Eventuale permuta.
1) RANZI - In splendida posizione panoramica dominante sul porto di Loano disponiamo all'ultimo piano in recente costruzione di ampio trilocale: ingresso, soggiorno, cucina, camera, bagno, grande terrazza. Posto auto privato e cantina. **Solo lire 220 milioni.**
[redacted] **PIETRA LIGURE** - Centro storico, Spese condominiali e fiscali minime. Ingresso, soggiorno con angolo cottura, camera, bagno, balcone. Ristrutturato e arredato. T[redacted]. **Lire** [redacted] **milioni.**
20) PIETRA LIGURE - 50 mt effettivi dal mare. Zona [redacted] servizi. Proponiamo trilocale [redacted] c.a. 70 mq composto da: cucina abitabile, due [redacted]ere, bagno, ripostiglio, due balconi. Ordinato. **Lire 250 milioni**
[redacted] **PIETRA LIGURE** - Ideale prima casa. A 600 mt dal mare in complesso residenziale [redacted] prestigio. Ingresso, soggiorno living [redacted] angolo di cottura, due camere, sala, doppi servizi. Balconata angolare per tre quarti dell'appartamento. Cantina. Opportunità.
21) PIETRA LIGURE - Zona residenziale. Appartamento in villa quadrifamiliare con terrazza di c.a. [redacted] mq con stupenda vista sul golfo. Ingresso, sala, soggiorno, cucinino, bagno, ripostiglio. **Lire 270 milioni.**
42) PIETRA LIGURE - Zona residenziale. A c.a. 1 km dalle spiagge. Proponiamo attico disposto su tre livelli. Vista mare e monti unica. Ottime finiture. Valida opportunità. Eventuale permuta.
59) PIETRA LIGURE - A 600 mt dal [redacted]. In piccola palazzina. Zona centralissima: ingresso, camera con balcone, cucinino, soggiorno con balconata stupenda vista litorale. Bagno. **Lire 240 milioni.**
17) PIETRA LIGURE - [redacted] complesso residenziale di prestigio. Secondo piano su quattro con [redacted] da terra, ingresso, cucinotta, soggiorno, camera, bagno, balconata con bellissima vista [redacted]. Cantina. Postauto. **Lire 245 milioni.**
18) PIETRA LIGURE - Nel caratteristico entroterra Ligure proponiamo ultimo piano, disposto su due livelli, di tipica casa patronale Ligure, spazio abitativo di c.a. 80 mq più 100 mq di terrazze. Stupenda vista mare/monti. **Lire 160 milioni.**

LOANO

Via Garibaldi, 122
Tel. (019) 675.513 r.a.

138) LOANO - Zona tranquilla, comoda al mare e ai servizi, vendiamo appartamento indipendente composto da: ingresso, soggiorno, cucinino, camera, bagno, terrazzo, [redacted]ardinetto, posto auto. **Lire 230 milioni.**
7) LOANO - A 1,5 km dal mare, [redacted] nel verde, bilocale indipendente, con splendida vista con: ingresso, soggiorno, cucinino, camera, bagno, ampio giardino, cantina, posto auto. Vero affare. **Lire 190 milioni.**
151) LOANO - Zona residenziale, comodo bilocale, nuovo a 700 m dal mare, composto da: ingresso, soggiorno con angolo cottura, camera, bagno, balcone, cantina, termoautonomo. Interessante. **Lire 205 milioni.**
257) BOISSANO - Appartamento indipendente in piccolo stabile residenziale con vista panoramica con: ingresso living a soggiorno, angolo cottura, 2 camere, bagno, ripostiglio, terrazzo, giardino. **Solo lire 240 milioni.**
181) LOANO - Comodo al mare e ai servizi, appartamento in ordine ben esposto composto da: ampio ingresso, cucina, camera da letto, bagno, balconata. Prezzo di sicuro interesse. **Lire 220 milioni.**
385) BOISSANO - Zona residenziale, ampio monolocale indipendente composto da: ingresso, soggiorno/camera, bagno, cantina, giardino, posto auto privato, termoautonomo. **Lire 110 milioni.**
4) LOANO - Entroterra, causa inutilizzo, vendesi ampio bilocale composto da: ingresso, soggiorno living con angolo cottura, camera, salottino, bagno, terrazzo con vista mare, totalmente ristrutturato. **Lire 165 milioni.**
152) LOANO - [redacted] piazza del mercato, piano alto con ascensore, ampio trilocale composto da: ingresso, tinello, cucinino, due camere, bagno, ripostiglio, balconata. Prezzo interessante.
37) LOANO - Direttamente da impresa, ampio bilocale, termoautonomo, composto da: ingresso, soggiorno con cottura, camera, bagno, terrazzino, ottime finiture, disponibile su[redacted].
187) LOANO - In zona tranquilla, totalmente ristrutturato, vendesi ampio trilocale composto [redacted]: ingresso, tinello cucinino, bagno, due camere, due balconi [redacted] lavoro da fare. **Lire 275 milioni.**
180) BOISSANO - In piccola palazzina di recente [redacted], appartamento [redacted] composto [redacted]: ingresso, soggiorno living, bagno, due camere, balconate con stupenda vista, trattativa riservata.
110) BOISSANO - Zona residenziale, villetta composta da: ingresso, soggiorno living, cucinetta, due camere, bagno, giardino, posto auto. Stupenda vista mare. **Solo lire 300 milioni.**
46) LOANO - Centralissimo, piano alto con [redacted]re, ampio [redacted] composto da: ingresso, tinello, cucinino, camera, bagno, [redacted]cone, ripostiglio. Trattativa riservata.

BORGHETTO S.S.

LE DUE PALME s.a.s.
AFFILIATO Via Vittorio Veneto, [redacted]
Tel. (0182) 971.444 r.a.

46) BORGHETTO - A 300 metri dal [redacted] appartamento composto da ingresso, camera, cucina, bagno, ripostiglio, cantina. Terzo piano con [redacted]. Vero affare. **Lire 160 milioni**
39) TOIRANO - Proponiamo ampio bilocale di circa [redacted] mq in ottime [redacted] composto da ingresso, camera, soggiorno con angolo cottura, bagno e balcone. Box di 25 mq. **Lire 250 milioni.**
17) BORGHETTO - [redacted] 50[redacted] metri dal mare appartamento con ingresso, salone, cucina, 2 camere, bagno, ripostiglio, balcone, terrazzo e box. **Lire 350 milioni trattabili**
18) BORGHETTO - Zona centrale appartamento con rifiniture di prestigio composto da ingresso, tinello, cucinino, 2 camere, bagno, 2 balcone e ripostiglio. Posto auto condominiale. **Lire 280 milioni trattabili.**
27) TOIRANO - In condominio di recente costruzione proponiamo stupendo appartamento composto da ingresso living, soggiorno, cucinino, [redacted] camere, bagno grande balconata vista mare e monti posto auto condominiale. **Solo lire 210 milioni.**
22) BORGHETTO - In zona residenziale proponiamo monolocale ottimamente rifinito composto da ingresso, camera, cucinino, bagno, terrazzo verandato, balcone. **Lire** [redacted] **milioni**
14) BORGHETTO - Nel centro storico completamente ristrutturata casa indipendente disposta su due piani composta da ingresso, cucina, 3 camere, bagno, terrazzo. Comodo a negozi e servizi. **Lire 270 milioni**
12) BORGHETTO - Appartamento di 70 [redacted] composto da ingresso, soggiorno con angolo cottura, 2 camere, bagno e 2 balconi. Vista mare. **Lire 250 milioni**
10) BORGHETTO - A pochi [redacted] dalla spiaggia appartamento indipendente disposto su tre piani con 7 vani per un totale di 100 mq. Condizioni buone. **Lire 265 milioni**
1) BORGHETTO - In zona residenziale proponiamo villa bifamiliare su due piani con [redacted] vani, [redacted], 3 balconi, terrazzo, sottotetto, cantina e 600 metri di terreno. Posto auto. Trattativa riservata.
[redacted] **BORGHETTO** - Appartamento composto da ingresso a corridoio, tinello, cucinino, 2 camere, bagno, balconata angolare, impianto elettrico nuovo. Posto auto condominiale. **Lire 260 milioni**
6) BORGHETTO - A 100 metri dal mare appartamento con ingresso, cucina abitabile, camera, bagno e balcone parzialmente verandato. **Affare lire** [redacted]**0 milioni**
31) BALESTRINO - Casa indipendente composta da ingresso, 2 camere, cucina, soggiorno, bagno, cantina e 2 terrazze. **Lire 180 milioni**
9) [redacted]**0** - A pochi metri dal mare proponiamo appartamento con ingresso, soggiorno con ang[redacted] cottura, 2 camere, bagno, ripostiglio e balconata. **Lire 260 milioni trattabili**
30) TOIRANO - Rustico disposto su tre piani composto da 4 vani di cui 1 sottotetto per un totale di 80 mq. **Lire** [redacted] **milioni**

CERIALE

LA TUA CASA s.n.c.
AFFILIATO Piazza Vittoria, 14
Tel. (0182) 931.615 r.a.

58) CERIALE - A [redacted] dal mare in zona residenziale, sottoponiamo alla vostra attenzione splendido trilocale composto da: ingresso, soggiorno, angolo cottura, [redacted] camere, doppi servizi, termoautonomo, possibilità box; il tutto circondato da uno splendido giardino di [redacted] mq prezzo di sicuro interesse
67) CERIALE - Centralissimo con impagabile vista mare, vi [redacted] appartamento in villa in buonissime condizioni, ingresso, soggiorno, [redacted] camere, doppi servizi, disimpegno, giardino antistante [redacted] proprietà. **Lire 300 milioni trattabili**
60) CERIALE - [redacted] 50 mt dal mare, splendido appartamento in ottime condizioni: ingresso, cucina abitabile, due camere, bagno, dispensa, ampio balcone, termoautonomo, posto auto, prezzo interessantissimo.
15) CERIALE - In nuovissima costruzione direttamente da impresa costruttrice vi proponiamo ampio trilocale in centro tra più piccoli particolari con bellissima vista mare, termoautonomo, vera opportunità
64) CERIALE - Centralissima cedesi attività di abbigliamento, ben avviata, giro di affari incrementabile, locale in ottime condizioni, compreso di arredamento, vero affare.
48) CERIALE - Occasione, cedesi attività commerciale frutta e verdura, centralissima con forte passaggio, ben avviata, ottimo contratto di affitto. **Lire 80 milioni trattabili**
57) CERIALE - In centro cedesi attività commerciale bar ben avviata, in buonissime condizioni, modico contratto di affitto, prezzo di sicuro interesse
10) CERIALE - A 600 [redacted] mare, in posizione panoramica proponiamo ampio bilocale, ingresso, soggiorno, angolo cottura, camera, bagno, splendida mansarda con balcone, termoautonomo, posto auto, **Solo lire 230 milioni.**
20) CERIALE - A 800 mt dal mare, in posizione collinare direttamente da impresa costruttrice ampio bilocale con giardino: ingresso, soggiorno, angolo cottura, camera, bagno, a prezzo di realizzo
50) CERIALE - 50 mt dal mare. Appartamento di 95 mq composto da: ingresso, soggiorno, angolo cottura, tre camere, bagno, due ampi balconi, possibilità comodissimo box, rara opportunità
27) CERIALE - Centralissimo, fronte mare, cedesi muri di negozio dotato di ampia vetrina, in discrete condizioni, prezzo di sicuro interesse.
42) CERIALE - Posizione collinare, completamente ed amatorialmente ristrutturato, bellissimo appartamento disposto su due piani per un totale di 120 mq con grazioso giardino antistante di circa 50 mq posto auto condominiale, prezzo trattabile.
25) CERIALE - Prim[redacted]ure in splendido complesso residenziale, ingresso, cucinino, camera, bagno, balcone grazioso gia[redacted]ngolare, termoautonomo, vero affare, **solo lire 170 milioni.**

ALBENGA

Via [redacted] Mille, 94
Tel. (0182) 556.060 r.a.

115) ALBENGA 200 mt dal mare, in graziosissi[redacted] stabile, ultimo piano [redacted] ascensore gran[redacted] vista panoramica. Appartamento composto da: ingresso, cucina, camera, bagno, tre [redacted], cantina. **Lire 200 milioni dilazionabili.**
[redacted] **ALBENGA** - Irripetibile opportunità, [redacted] mt dal [redacted] negozi e mezzi. In piccola palazzina, bilocale composto da: ingresso, cucinotta, camera, bagno, giardinetto antistante. Termoautonomo e piccolo box di proprietà. **Solo lire 170 milioni**
46) ALBENGA - Vicinanze, in palazzina di recente costruzione, promuoviamo luminosissimo bilocale composto [redacted]: ingresso, soggiorno, cucinino, camera, bagno, [redacted] auto condominiale. **Lire 120 milioni.**
2) ALBENGA - Primo entroterra, come [redacted] unità abitativa indipendente, disposta [redacted] 2 livelli: ingresso, sala, soggiorno, cottura, 2 camere, biservizi, giardino, termoautonomo. **Solo lire 150 milioni.** Pagamenti dilazionati.
198) ALBENGA - 3 km dal Centro, in vecchio monastero, amatorialmente [redacted] da seria e scrupolose impresa, disponiamo di alcune splendide unità abitative di diverse metrature, tutte a prezzi interessantissimi.
67) ALBENGA - 1,5 km dalla spiaggia, graziosissima casetta indipendente 4 lati, composta da: ingresso, soggiorno, cottura, camera, bagno, [redacted] panoramico, posto [redacted]. Ideale [redacted] vacanze. **Solo lire 110 milioni.**
197) ALBENGA - 7 km [redacted] mare, in palazzina di recente costruzione, proponiamo bilocali mansardati composti da: soggiorno, cottura, camera, bagno; di varie metrature, **a partire da 100 milioni.** Ottimo investimento.
75) ALBENGA - 10 km dal mare, in piccola e [redacted]ziosa frazione. Casa colonica da riattare totalmente 140 mq su due livelli più 1000 mq di uliveto. **Solo 75 milioni dilazionabili.**
[redacted] **ALBENGA** - [redacted] primo entroterra, in servitissimo paese, proponiamo graziosa casa d'e[redacted]. [redacted] parzialmente riattata, composta da: sala, cucina, 3 camere, bagno, dispensa fondi e giardino. [redacted] **lire 220 milioni.**
74) ALBENGA - Rara opportunità, a 4 km dal mare, in complesso residenziale, con possibilità di utilizzare campi da tennis e piscina, promuoviamo trilocale mai abitato composto da: ingresso, soggiorno, cottura, 2 camere, bagno, [redacted] balconata, termoautonomo, posto auto. **Solo lire 240 milioni.**
218) ALASSIO - Atturo, frazione Moglio, nel centro storico, con splendida vista panoramica, grazioso rustico già riattato, disposto su più livelli, composto da: cucina, 2 camere, bagno e [redacted]. Cortiletto privato. **Lire 210 milioni.**
146) ANDORA - In recentissima costruzione, [redacted] nuovo, ingresso, [redacted], angolo cottura, camera, bagno, balcone, giardinetto antistante, termoautonomo, posto auto. **Solo lire 220 milioni trattabili.**
92) ALBENGA - Villanova, posizione soleggiatissima in villa trifamiliare, splendido appartamento composto da: ingresso, sala, cottura, 3 camere, biservizi, dispensa, giardino antistante, box doppio. [redacted] puro realizzo.

MILANO

STUDIO MILANO 1 s.r.l.
AFFILIATO Via Borgogna (P.zza S. Babila)
Tel. 02/76013938

17) MILANO - Adiacenze via Garibaldi M.M. In stabile d'epoca, bilocale con bagno ristrutturato termoautonomo [redacted] libero, [redacted] 130 milioni.
18) MILANO - Via Garibaldi M.M. [redacted]. Bellissimo appartamento biesposto. Ingresso, disimpegno, soggi[redacted], [redacted]bile, camera, due balconi. Interamente ristrutturato, Prezzo interessante.
7) MILANO - Via Torino. Ristrutturato. Ingresso, ampio soggiorno con angolo cottura, due camere, doppi servizi, ripostiglio, balcone. Piano intermedio. Confortevole. Prestigioso. Richiesta canone affitto 24 mil./anno.
26) MILANO - Adiacenze p.zza [redacted] Novembre, [redacted] Milano [redacted] con soggiorno e cucina a vista, camera, bagno. In ristrutturazione nelle parti comuni. Terzo piano senza ascensore. **Lire** [redacted] **milioni.**
10) MILANO - Via Bligny. Da architetto. Bilocale tipico Vecchia Milano. Ingresso, soggiorno con angolo cottura, camera, bagno, luminoso; Trattativa in ufficio.
14) MILANO - M.M. Turro. Ristrutturato. Ingresso, ampio soggiorno, due camere, cucina, bagno, cantina, posto intermedio, tranquillo. Libero al rogito. Richiesta **lire 250 milioni**
16) MILANO - Complesso Missaglia. 130 mq ottimamente disposti al terzo piano doppia esposizione [redacted]: aperta, ingresso, disimpegno, cucina, doppio salone, due bagni, tre camere letto, ripostiglio, pavimentato parquet, due balconi, cantina e box. **Lire** [redacted] **milioni.**
2) MILANO - Via Rosolino Pilo. Tipico bilocale Vecchia Milano. Ingresso, soggiorno con angolo cottura, [redacted]era, bagno. Interamente ristrutturato. Richiesta **lire 180 milioni.**
19) MILANO - Piazza Caiazzo. Quadrilocale piano alto [redacted] personalizzare signorile. Ingresso, corridoio, cucina abitabile, soggiorno, doppio bagno, tre camere, ripostiglio, possibilità [redacted]. Realizzo.
15) SENAGO - Ristrutturato di recente. 3° piano ingresso, disimpegno, cucina abitabile, camera, soggiorno, bagno, solaio. Molto tranquillo. Ottimo investimento. Libero. **Lire 160 milioni.**
6) MILANO - Largo Carrobbio adiacenze. In stabile interamente ristrutturato soggiorno, cucina, camera, doppi servizi, ripostiglio, balcone. Architettura d'interni particolare. Richiesta **lire 520 milioni.**
8) MILANO - Adiacenze via Torino, interamente ristrutturato, di pregio, ingresso, soggiorno, [redacted], bagno padronale, camera, bagno di servizio, cameretta, ripostiglio, balcone, luminoso. Pavimentato parquet. **Lire 650 milioni.**
4) MILANO - Via Mecenate. In stabile signorile ampio ingresso, soggiorno, due camere, cucina, bagno, due terrazze, graziosa veranda in legno. Proposta da non trascurare. Richiesta **lire 340 milioni.**

COSTRUITE CON NOI IL VOSTRO FUTURO

Per informazioni:
SVILUPPO FRANCHISING
Direzione Commerciale
Via dei Mille, 94
17031 Albenga (SV)
Tel. (0182) 556.060 r.a.

...PERCHE' FRANCHISING FONDO CASA

IMMAGINE
- Utilizzo marchio
- Identità [redacted] di tutti gli associati

KNOW-HOW
- Metodologie Operative
- Procedure Organizzative e gestionali

ASSISTENZA CONTINUATIVA
- sul fronte fiscale
- sul fronte giuridico
- sul fronte commerciale

SERVIZI FINANZIARI
- Finanziamenti
- Mutui ipotecari

CONVENZIONI PER [redacted]
- Assicurativi
- Bancari
- Presenti Borsa *Immobiliare di Milano*

BANCA DATI
- Banca [redacted] comune per [redacted] servizio a 360°; il punto [redacted] avvio [redacted] ogni [redacted] vendita.

[redacted] **FORMAZIONE**
- Un pool [redacted] docenti laureati in Economia e Commercio [redacted] Materie Giuridiche preparano corsi [redacted] formazione periodici.

FONDO CASA INFORMA
- Periodico di informazione immobiliare indispensabile per mantenere aperto il dialogo con [redacted] clientela.

BANCA DATI FONDO CASA

Inserite la Vostra richiesta nella nostra BANCA DATI, il servizio è completamente GRATUITO!
Sarete periodicamente informati.
Il modo più semplice per trovare [redacted] *vender casa.*

PASTICCERIA - CAFFETTERIA
A. VED. ROMANENGO
confetteria - bomboniere
pralineria - canditi
UNICA SEDE
GENOVA - Via Orefici 21
010 203.915

LA STAMPA
GENOVA
E LEVANTE
Domenica 7 Aprile 1996 sv 43
Genova, via Varese 2, tel. 565.716-532.272

PASTICCERIA - CAFFETTERIA
F.lli Klainguti
confetteria
specialità torta ZENA
SERVIZI CERIMONIE
16123 GENOVA - P. Soziglia 100/r
010 296.502

La concomitanza con le partite ha creato qualche problema: coda da Marassi

Isolone, ieri il secondo round

Luci e ombre dello stop al traffico imposto al sabato nella city. La zona è diventata più vivibile ma in via Venti c'è chi rischia di finire sotto il bus. E altri approfittano dei permessi elettorali

NOSTRO SERVIZIO

L'isolone raddoppia e soddisfa a metà i genovesi. La concomitanza con l'anticipo della partita di calcio, dovuto alla Pasqua, ha creato qualche difficoltà ai [illegible] gini dell'isola pedonale. Una lunga colonna di auto si è formata da Marassi verso il centro. A Brignole, davanti all'autopark di Corte Lambruschini, i vigili urbani hanno avuto un gran daffare a sbrogliare l'ingorgo creato dai quattro flussi di traffico.

E' successo intorno alle 18. Prima, tutto (o quasi) era filato liscio. Lo sbarramento al traffico privato è cominciato alle 14. Potevano superare il varco solo bus, taxi, ed altri veicoli autorizzati. Fuori anche i motocicli.

Via XX Settembre era diventata un deserto. Poco alla volta, i marciapiedi si popolano di giovanissimi per il rito del passeggio davanti alle vetrine, che mai come nei due giorni di chiusura della strada sono sembrate attraenti.

Passano le ore e il fiume di persone straripa dai marciapiedi. I vigili urbani fanno più fatica a stare dietro a tutti i veicoli che superano i divieti di sistemati all'imbocco di via XX Settembre.

Ecco tre storie di isolone raccolte nel tardo pomeriggio. La prima. Viene da pensare che potrebbe anche scapparci il morto. Una famiglia cammina [illegible] alla strada e attraversa noncurante del semaforo che segnala «alt». L'autobus che sta salendo la corsia cordolata ha via libera e l'autista non si sognerebbe mai di pensare che tre persone scendano dal marciapiede con la sicurezza di avere ragione. Chissà perché, i genovesi pensano che isola pedonale voglia dire «precedenza ai pedoni».

Due. Una «500» rossa nuova fiammante supera il varco, giunge in via [illegible] Settembre, svolta in una traversa e si ferma davanti ad un negozio. Due ragazze scendono e s'infilano nella boutique. C'è un foglio bene in vista sul parabrezza. Si legge: autorizzazione per consegna materiale elettorale». All'interno dell'auto non c'è traccia di manifesti né di volantini. Le ragazze stanno facendo shopping, l'auto in centro, in barba ai divieti.

Tre. L'assessore comunale al traffico Piero Villa aveva raccolto la segnalazione di numerosi concittadini, che chiedevano di far rispettare ai mezzi pubblici la corsia con i cordoli. Invece, si vedono i taxi che imboccano via XX Settembre superare allegramente la colonna di veicoli nella corsia protetta e percorrere la strada al centro della carreggiata.

Per quanto riguarda il traffico, l'uscita degli spettatori dallo stadio riversa nel traffico decine di veicoli. L'asse Marassi - San Fruttuoso - Brignole è saturo. Al centralino dei vigili urbani arriva «qualche» telefonata di mugugno.

E i commercianti? Nicchiano. C'è chi si dice soddisfatto, chi sperava in qualcosa di più, e chi non vuole pronunciarsi. Le aspettative intorno all'isolone erano tante. I timori anche. Ha prevalso la realtà dei fatti. Potremmo dire, prendendo in prestito il gergo calcistico: un pareggio.

Il mese di marzo è stato difficile. La stagione ancora invernale per le condizioni meteorologiche ha spinto i consumatori a fare acquisti. Ora si spera in Euroflora. Certo, due sabati di chiusura al traffico del centro potevano fare il miracolo.

Chi sembra perfettamente a suo agio nella situazione è una comitiva di turisti francesi, che attraversa il centro con il naso all'insù e le guide in mano. «E' bellissima idea, mi ricorda Firenze o Verona, Roma è troppo [illegible]», dice Celine. Genova città d'arte, riscoperta dai turisti anche grazie all'isolone? «Certamente».

Paola Cavallero

Via XX Settembre «dovrebbe» essere vietata alle auto e i taxi «dovrebbero» percorrere soltanto la corsia delimitata dai cordoli Non sempre è stato così

UNA GUIDA ALLE INIZIATIVE DI [illegible]

Come trascorrere il weekend nelle località della Riviera

Alcuni consigli su come trascorrere il weekend: cavalli e rodeo western a Sestri Levante (nella foto); decorazioni floreali a Rapallo. E' aperto l'acquario di Genova, mentre prosegue a Palazzo Ducale la mostra sui pittori Impressionisti. Le primefilm del ponte e come vivere le serate in discoteca.

ALLE PAGINE 46 E 50

VENTIQUATTR'ORE

DELITTO

Ieri i funerali della donna uccisa in piazza dell'Agnello

Si sono svolti ieri mattina alle 7,30 con rito civile i funerali di Gabriella Vaccaroni, la donna uccisa in piazza dell'Agnello. La salma è stata tumulata al cimitero di Staglieno. Alle esequie era presente il figlio, Massimiliano Persico di 24 anni, piantonato nel reparto di psichiatria del Galliera perché accusato della sua morte. **(m. c. c.)**

[illegible]

Due agenti aggrediti dagli extracomunitari

Due agenti feriti e un marocchino arrestato è il bilancio di una [illegible] di polizia compiuta la [illegible] scorsa a Caricamento. Due agenti in servizio nel centro storico stavano arrestando due spacciatori quando sono stati circondati e aggrediti da un gruppo di extracomunitari giunti in soccorso dei due. I poliziotti, nonostante le ferite, sono riusciti ad arrestare un immigrato che aveva in tasca alcune dosi di eroina pronte per essere vendute. **(p. c.)**

[illegible]

Lite tra marito e moglie in un bar di via Lagustena

Una lite tra avventori in un bar di via Lagustena fa accorrere la polizia. Una giovane coppia, marito e moglie, hanno avuto in diverbio e rotto un paio di bicchieri sotto gli occhi del titolare del bar. Il marito, 21 anni, si è già «distinto» per essersi spogliato in mezzo alla strada, qualche mese fa, per protesta contro la moglie. **(p. c.)**

[illegible]

Imprenditore ucciso, la famiglia [illegible] crede agli usurai

La famiglia di Giampiero Trastullo, l'imprenditore di 53 anni ucciso il [illegible] ottobre scorso in un'area di servizio sulla A26, non crede alla pista degli usurai. La polizia di Alessandria ha arrestato un killer che avrebbe confessato di aver freddato a colpi di pistola Giampiero Trastullo perché stava per denunciare alcuni strozzini. **(m. c. c.)**

Le organizzazioni di tutela dei malati lanciano un appello ai genovesi: chi sa parli

Sestri: fu una «morte non voluta»?

Novità per l'infermiere accusato di omicidio

GENOVA. Potrebbe alleggerirsi la posizione di Giovanni Battista Traverso, l'infermiere di 28 anni arrestato per omicidio volontario martedì scorso in seguito alla morte di una paziente del reparto di geriatria dell'ospedale di Sestri Ponente.

Il reato ipotizzato finora, omicidio volontario appunto, potrebbe essere derubricato quello di «morte non voluta causata da altro reato» che prevede la reclusione uno a cinque anni più un terzo della pena.

La situazione processuale dell'infermiere potrebbe quindi migliorare nei prossimi giorni. Intanto il pm Mario Tuttobene ha già presentato al gip Roberto Braccialini il parere sulla richiesta degli arresti domiciliari presentata dai due difensori di Giovanni Battista Traverso.

Dopo l'interrogatorio di venerdì con i magistrati, ieri l'infermiere ha potuto riabbracciare la moglie Federica e i genitori che hanno ottenuto il permesso di incontrarlo nel carcere di Marassi dove è detenuto.

E' stato un colloquio commovente: Federica Storace, infatti, non aveva più visto il marito da quando, martedì scorso, l'uomo era stato convocato nella caserma dei Nas dei carabinieri e poi arrestato.

L'inchiesta dovrebbe proseguire con la riesumazione di alcune delle salme dei pazienti deceduti nel reparto nei primi due mesi dell'anno fra cui anche quello di Carolina Pagliarino, 77 anni, morta il 25 gennaio e dalla cui morte Traverso è attualmente accusato per omicidio volontario.

Nei prossimi giorni il pubblico ministero potrebbe firmare l'ordine di riesumazione, ci sono seri dubbi che la perizia tossicologica sulla presenza di eventuali farmaci letali possa dare risultati significativi. I farmaci, o meglio il mix di farmaci che sarebbero stati somministrati potrebbero risultare alterati

Contemporaneamente il magistrato potrebbe interrogare i familiari di alcuni dei pazienti. Il pm ha interrogato anche don Gianni, parroco di San Giovanni Bosco e padre spirituale di Giovanni Battista Traverso.

Giovanni Traverso

La settimana scorsa la direzione generale della Usl 3 aveva deciso di sospendere dal servizio l'infermiere concedendogli, però, un assegno mensile sostitutivo dello stipendio vista la sua situazione familiare: la moglie aspetta un bimbo.

Il gip ha chiesto alla Usl di esaminare il provvedimento di sospensione per verificarne le motivazioni.

E mentre la città si divide sull'intera vicenda, il Tribunale del malato e la Confederazione per la Tutela dei diritti del malato lanciano un appello affinché tutti coloro che siano a conoscenza di altri casi analoghi accaduti all'ospedale di Sestri Ponente telefonino ai due centri.

Nessuna novità, invece, sulla posizione di Laura Bergamo, la collega di Traverso indagata per aver somministrato farmaci prescritti dal medico ad un malato.

Mariacristina Cambri

INCHIESTA

UN MAGGIO TRA I CANDIDATI

Val Polcevera, Foce, Centro storico, San Fruttuoso, Carignano e Castelletto: risultati incerti fino all'ultimo voto

I protagonisti delle elezioni: a caccia di «indecisi»

De Benetti, Pastorino e Di Prima nel collegio 7; Marenco, Marongiu e Bevegni nell'8

GENOVA. Si intensificano le iniziative all'interno dei singoli collegi della Camera e del Senato: la campagna elettorale, infatti, ha doppiato la prima metà, quella d'avvio. Mancano tredici giorni alla chiusura. Soprattutto nei collegi sul filo della parità, saranno giorni-chiave per convincere gli indecisi.

Collegio 7. Comprende tutta la Val Polcevera, ma «aggira» Sampierdarena che è nel collegio n. 5 e termina nella zona di Principe. Nel 1994 vinse il centrosinistra con il 49,5%. Il Polo, che schierava unitariamente Lega e Forza Italia, si fermò al meno del 31%. An, che [illegible] da sola, sfiorò l'8%.

La lista Popolari-Segni si bloccò al [illegible]. Ovviamente le carte, oggi, sono rimescolate. I candidati sono solo tre e non quattro. Tra questi c'è n'è uno presente anche la volta scorsa, cioè il «vincitore». Lino De Benetti, deputato da due legislature, Consigliere comunale, leader dei Verdi. Lino De Benetti, 57 anni, tipografo-editore, cifre alla mano, parte con i favori del pronostico: ai voti dell'altra volta aggiungerà una consistente frangia di popolari e del patto Segni.

Il suo sfidante, rispetto alla volta precedente, deve tener presente che recupererà la percentuale di An, ma perderà la Lega nord: a difendere i colori del Polo sarà questa volta un giovane medico che gioca «in casa», ovvero Sandro Pastorino, 39 anni, chirurgo presso l'ospedale «Celesia» di Rivarolo, si impegna sui problemi di fondo della vallata e dei servizi, mentre De Benetti passeggia volentieri con Beppe Grillo che, in alcune occasioni è accettato di sponsorizzare gli ecologisti del «sole che ride».

Il «terzo incomodo» (si fa per dire) è invece un broker di assicurazioni. Renzo Di Prima, 51 anni, da meno di un anno consigliere comunale a Genova, eletto nelle fila della Lega Nord. Di Prima è un entusiasta: ha cercato di approfondire le tematiche d'un quartiere a lui sconosciuto. S'è occupato di mense, refezioni, questioni urbanistiche del quartiere di Begato.

Collegio 8. E' il collegio che fa scintille per eccellenza, è il «caso» di tutta Genova parla. Intanto ha una ubicazione strategica. Comprende il Centro Storico, Castelletto, Carignano, la Foce, San Fruttuoso. La volta scorsa fu Sergio Castellaneta (Lega-Forza Italia) che la spuntò con il 39,3% dei suffragi, battendo la candidata dei progressisti che non andò oltre il 30,5%. Il candidato dei Popolari toccò il 14,1%, An sfiorò il 10%, mentre Paolo Villaggio, presente per la Lista Pannella si fermò a 6,5%. Ora quelle alleanze debbono essere dissociate e risommate: per questo, nessuno degli «allibratori» oggi si arrischia a formulare un vincitore sulla carta. Sulla base del dato delle recenti regionali, in lieve vantaggio c'è il candidato Polo Franco Marenco, 57 anni, deputato già di An da due legislature, per molti anni consigliere comunale. Marenco (che è anche nella quota proporzionale) è impegnato in un duello all'ultimo sangue con lo «sfidato», il prof. Giovanni Marongiu, anni, docente di diritto tributario e avvocato, che per l'Ulivo, ma che è esponente della Lista Dini. Marenco punta sul centro storico, Marongiu sulla borghesia dei quartieri di Castelletto e di Carignano, mentre San Fruttuoso spaccherà a metà.

Sarà interessante l'annunciato «testa-a-testa». Ovviamente non vuole restare in disparte, Lorenzo Bevegni, consigliere comunale, candidato della Lega Nord che punta sullo scontento delle categorie più esposte per i problemi delle tasse, dell'immigrazione e dell'ordine pubblico. Completa il quadro per le «Alpi Azzurre», Ubaldo Santi, giovane outsider.

Paolo Lingua

TACCUINO ELETTORALE

POLO

Biondi in Riviera, Grillo sulla passeggiata di Nervi

L'on. Alfredo Biondi, capolista alla quota proporzionale e candidato al collegio 10 della Camera, incontrerà oggi la cittadinanza di Santa Margherita, Rapallo e Chiavari tre le 10 e le 13. Nel pomeriggio si sposterà in Val Fontanabuona. Il sen. Luigi Grillo, candidato al collegio n. 5 del Senato, terrà incontri con gli elettori domani mattina a Nervi. Nel pomeriggio sarà in corso Italia.

LISTA DINI

Arcangelo [illegible] in Fontanabuona

Il capolista alla quota proporzionale Arcangelo Merella si incontrerà questa sera alle 20 con gli elettori della Val Fontanabuona.

[illegible]

Burlando alla Corte, Di Rosa e Marongiu al Novotel

Claudio Burlando prenderà parte a un singolare show domani sera alla Corte, dal titolo che sfrutta il gioco di parole del suo cognome: «Burlando, Burlando». L'on. Roberto Di Rosa e il prof. Gianni Marongiu prenderanno parte a un dibattito sulla Liguria eventualmente inserita in uno stato federale, venerdì 12 aprile alle 17, presso l'albergo Novotel di Sampierdarena.

Distrutta dal fuoco

[illegible] i pescatori si autotassano per la loro sede

GENOVA. I pescatori della Foce si autotassano per raccogliere i fondi destinati alla ricostruzione della loro sede. Lo chalet in legno che ospitava la gloriosa [illegible] dei dilettanti pesca della Foce «Dario Schenone» è stato distrutto quattro anni fa da un incendio di origine ancora sconosciuta.

«Ci siamo mobilitati con sottoscrizioni di tutti gli ottocento soci, delle famiglie della Foce che vedono nella sede del circolo l'ultima memoria, le radici di quello che fu il borgo marinaro della Foce», spiega il presidente Ernesto Spigno.

Con una punta di orgoglio aggiunge: «Abbiamo messo insieme i soldi necessari alla ricostruzione da soli, l'aiuto di nessuno».

Il circolo ha presentato un progetto, che ha ottenuto il parere positivo della commissione del Comune di Genova. Malgrado la buona volontà degli interessati, la burocrazia comunale ha bloccato i lavori. **(p. c.)**

NUMERI UTILI

FARMACIE

GENOVA
TURNO FESTIVO
Dalle 8.30 alle 20
Tettoni, ecco Nolan 7. *Galiera* [redacted] del Prato 12. *Della Nunziata*: via Bensa 34. *Oregina*: via Napoli 127. *S. Giorgio*: via De Gaspari 24. *Imperiale* [redacted] Donghi 12. *Sapelo*: via Sapelo 47. *Campart* [redacted] Oberdan 69.
Dalle 8.30 alle 21.30
S. Sebastiano: via Piacenza [redacted] *Rolando*: [redacted] G. [redacted] Moretti 23. *Lemure*: via Sampierdarena 187. *Centrale*: via Galliera 5. *Popolare*: via Merano 77. *A. Sartori*: piazza Pontedecimo 3. *Mul*[redacted] via Molteno 107.
Dalle 8.30 alle 12.30 e dalle 15.30 alle 19.30
Ornica: via Bonifacio 13. *Caprera*: via Caprera [redacted] *Moderna*: via Pastorino 22. *Certosa*: via Jori 74. [redacted] via Pra 167.
ARENZANO
Chiappano: via Sauli Pallavicino 54.
COGOLETO
Com.: via Colombo.
SORI
Sori: via Cavour 18, tel. 700.632.
[redacted]
Bene: p.le Europa 1, tel. 84.015.
CAMOGLI
Anfola: via della Repubblica 97, tel. 771.069.
SANTA MARGHERITA
Internazionale: p.zza Mameli 2, tel. 287.189.
RAPALLO
Sant'Anna: via Mameli 316, tel. 67.024.
ZOAGLI
Valerio: piazza XXVII Dicembre 8, tel. 259.041.
CHIAVARI
Dei Frati: p.zza Cavour 3, tel. 309.819.
Freccia: via Roma 36 (Lavagna), tel. 392.816.
SESTRI LEVANTE
Como: c.so XXV Aprile 94, tel. 41.131.
MONEGLIA
Malcone: via Longhi 55, tel. 49.232.

AUTOAMBULANZE

Genova: tel. 595.951. **Camogli**: tel. 770.205. **Ruta**: tel. 771.119. **Recco**: tel. 74.224. **S. Margherita Ligure**: tel. 287.019. **Rapallo**: tel. 50.430, 60.700. **Chiavari**: tel. 322.422, 309.055. **Cogorno**: tel. 384 [redacted]. **Lavagna**: tel. 309.847. **Sestri Levante**: tel. 41.036, 480.750. **Riva Trigoso**: tel. 41.764. **Moneglia**: tel. 49.241. **Cogoleto**: tel. 9188.366. [redacted] tel. 709.917.

OSPEDALI

S. Martino: tel. 35.351; **Galliera**: 56.321; **Sampierdarena**: 41.021; **Rivarolo**: 448.941; **Sestri Ponente**: [redacted]. **Gaslini** (pediatr.) 56.361. **Borgo Fornari**: 932.905. **Recco**: 74.102. [redacted] **Margherita**: 283.811. **Rapallo**: 50.231. **Lavagna**: 32.911. **Cogoleto**: [redacted] 83.456.

GUARDIA MEDICA

Notturna prefestiva e festiva
Genova, Bogliasco, Pieve Ligure, Arenzano, Cogoleto: tel. 354.022.
Pediatrica (a pagamento) tel. 542.776.
Recco, Rapallo, Camogli, S. Margherita: tel. 60.333.
Chiavari, Lavagna, Sestri Levante: tel. 303.410-32.91.
Borzonasca: tel. 340.239.
Santo Stefano d'Aveto: tel. 98.129.
Cicagna: tel. 92.747.
Varese Ligure: tel. 842.041.

[redacted]

AMT Genova: tel. 59.972.114.
Tigullio Trasp.: Chiavari: tel. 313.851.
Sestri Levante: tel. [redacted] 384 - 480.655 - 47.751.
Rapallo: tel. [redacted] 509 - 51.300 - 54.508.

FERROVIE

Genova: tel. 284.081. **Camogli**: tel. 771.137. **Recco**: tel. [redacted] 134. **Santa Margherita**: tel. 286.630. **Rapallo**: [redacted] 50.347. **Zoagli**: tel. 259.356. **Chiavari**: tel. [redacted] 392.161. **Sestri Levante**: tel. 41.629, 41.050. **Riva Trigoso**: [redacted] 42.386. **Cogoleto**: tel. 9181.751. **Moneglia**: tel. 49.705.

MERCATI

Lunedì: p.zza Palermo, p.za Di Negro, p.za Tre Ponti, Molassana, Bolzaneto, Pegli, Recco, Riva Trigoso. **Martedì**: p.zale Parenzo, p.zale Giusti, Cornigliano, Nervi, via Arcangeli Conegliano, Voltri. **Mercoledì**: p.za Terralba, via del Campo, via Tortosa, Sestri P., Prà, Certosa, p.zale Da Vinci. **Giovedì**: p.za Palermo, p.za [redacted] Negro, Bolzaneto, Pegli, via Abbazia, via Emilia, Lavagna, Rapallo, Sori. **Venerdì**: Via Isonzo, p.za Tre Ponti, p.za Tarabella, Prato, Pontedecimo, p.zale Parenzo, p.zale Giusti, Oregina, Cornigliano, Chiavari, Santa Margherita. **Sabato**: Via del Campo, via Tortosa, p.zale Terralba, Sestri Ponente, Certosa, p.za Leonardo Da Vinci, Sestri Levante.

TAXI

Genova Radiotaxi: tel. 2696; **Recco**: tel. 74032. **Camogli**: tel. 771.143. **Portofino**: tel. 269.265. **Santa Margherita**: tel. 286.508-287.998. **Rapallo**: tel. 55.858, 54.474, 50.048, 55.868, 55.969, 50.517, 50.647; **Zoagli**: tel. 259.365. **Chiavari**: tel. 308.284, 305.522. **Lavagna**: tel. 392.086, 393.16.22. **Sestri Levante**: tel. 41.277, 41.279. **Sori**: tel. 700.396.

CAPITANERIE DI PORTO

Genova: tel. 26.74.51.
Santa Margherita: tel. 28.70.29.

CORPO FORESTALE

Genova: telefono 566831 - 580429 - 586553.
Casarza Ligure: 467.141.
Borzonasca: 340.016.
Cicagna: 92.035.
Rezzoaglio: 97.043.
Santo Stefano d'Aveto: [redacted]

STASERA AL [redacted]

GENOVA

[redacted]
Carlo Felice — OGGI RIPOSO
Tel. 589.329 - 591.697
[redacted] 16
L. 85.000/65.000/45.000

Teatro Stabile — OGGI RIPOSO
Teatro della Corte
Tel. 570.2472
Ore 20.30
Lire 40.000/28.000

Teatro Stabile — OGGI RIPOSO
[redacted] Duse
Tel. 831 [redacted]
Ore 20.30
L. 40.000/28.000

Pol. Genovese — OGGI RIPOSO
Tel. 839.35.69
Ore 21
[redacted] 60/50/30.000

T. della Tosse — OGGI RIPOSO
Sala Aldo Trionfo
Tel. 247.07.93. Ore 20,45
L. 28.000/18.000

T. della Tosse — OGGI RIPOSO
Sala Dino Campana
Ore 20,45
Lire 24 [redacted]

T. della Tosse — OGGI RIPOSO
Agorà
Ore 22,15
Lire 24.000/18.000

Teatro Garage — OGGI RIPOSO
Sala Diana
Or.: 21 feriali (dom. ore 17)
L. 20.000/10.000

CINEMA Ariston 1 — **Dead man walking**
Tel. 208.549. Or.: 15,20 17,35/20,25/22,40. L. 10.000 sab.-dom. 12.000, mer. 8000
di T. Robbins, con S. [redacted], *S. Penn, R. Prosky (Usa '95)*
Una suora si [redacted] a un pluriomicida condannato alla pena capitale, va alla ricerca del [redacted] passato, si prende a cuore la sua sorte. N. V. 2h 10' **Drammatico**

Ariston 2 — **I soliti sospetti**
Tel. 208.549
Or.: 15/16,55/18,45/20,40 22,35. Lire 10.000 sab.-dom. 12.000, mer. 8000
di B. Singer, con S. Baldwin, G. Byrne, C. Palminteri (Usa '95) — Cinque delinquenti arrestati dalla polizia a New York si trovano coinvolti in un intrigo con un misterioso personaggio pericolosissimo. N. V. 1h 40' **Thriller**

Augustus — **Casinò**
Tel. 566.610
[redacted] 16/19/22,15
L. 10.000
sab.-dom. 12.000, mer. [redacted]
di M. Scorsese, con R. De Niro, S. Stone, J. Pesci (Usa '95) — Ascesa e caduta di un gangster, padrone di casinò a Las Vegas, [redacted] innamorato di un'affascinante bionda. Ispirato alla vita di Frank Rosenthal. V. M. 14 2h 58' **Drammatico**

[redacted] **1** — **Get shorty**
Tel. 586.419
Or.: 16/18.10/20,20 22,30. Lire 10.000 sab.-dom. 12.000; mer. 8000
di B. Sonnenfeld, con J. Travolta, R. Russo, G. Hackman (Usa '95) — Un killer cinefilo viene spedito a Hollywood per recuperare il debito contratto [redacted] produttore di horror di serie B. N. V. 1h 45' **Commedia**

Corallo [redacted] — **Via da Las Vegas**
Tel. 586.419
Or.: 16/18,10/20,20 22.30. Lire 10.000 sab.-dom. 12.000, mer. 7000
di M. Figgis, con N. Cage, E. Shue, J. Sands (Usa '95) — Una storia d'amore disperato a Las Vegas tra uno sceneggiatore alcolizzato e una prostituta dal cuore d'oro. Dal romanzo di John O'Brien. V. 14 1h 52' **Drammatico**

Grattacielo — **Money train**
Tel. 564.403
Or.: 16,10/18,20/20,20/22,30. Lire 10.000 sab.-dom. 12.000; [redacted] 8000
di J. Ruben, con W. Snipes, W. Harrelson, R. Blake (Usa '95) — [redacted] litigiosi poliziotti, fratelli [redacted] innamorati della stessa donna, si [redacted] a sequestrare un treno portavalori. N. V. 1h 50' **Avventuroso**

Lux — **Braveheart**
Tel. [redacted]
Or.: 16/19/22
L. 10.000
sab.-dom. 12.000, mer. [redacted]
di M. Gibson, con M. Gibson, S. Marceau, P. McGoohan (Usa '95) — Le avventure di William Wallace, eroe scozzese in lotta per l'indipendenza [redacted] suo Paese soffocato [redacted] nobili corrotti e da inglesi rapaci. N. V. 2h 57' **Avventuroso**

Odeon — **Toy story**
[redacted] 362.8298
Or.: 16/17,40/19,20/21 22,40. Lire 10.000 sab.-dom. 12.000; mer. 8000
(Usa '95) — Le avventure di Woody, cowboy giocattolo preferito dal piccolo Andy, e di Buzz, supereroe spaziale che [redacted] per sostituirlo. N. V. 1h 32' **Animazione**
Abbinato **Roger Rabbit sulle montagne russe**

Olimpia — **Ferie d'agosto**
Tel. 581.415. Or.: 16 18,10/20,20/22,30
L. 10.000
sab.-dom. 12.000; [redacted]
di P. Virzì, con S. Orlando, S. Ferilli, P. Natoli (Ita. '96) — Due famiglie italiane in vacanza a Ventotene, [redacted] stili di vita opposti, l'uno di destra, l'altro di sinistra: i conflitti sotto il solleone si sprecano. N. V. 1h 46' [redacted]

Orfeo — **Facile preda**
Tel. 564.849. [redacted] 16 17,40/19,20/21 10/23
Lire 10.000
sab.-dom. 12.000; [redacted] 8000
di A. Sipes, con W. Baldwin, C. Crawford, S. Berkoff (Usa '95) — La vita di un'avvocatessa di Miami [redacted] sconvolta da una serie di attentati. In suo aiuto accorre [redacted] affascinante ispettore della squadra omicidi. N. V. 1h 28' **Thriller**

Palazzo — **Mary Reilly**
Tel. 566.517
Or.: 16/18,10/20,20/22,30
Lire 10.000
sab.-dom. [redacted] mer. 8000
di S. Frears, con J. Roberts, J. Malkovich, [redacted] Gambon (Ingh. '95) — Dottor Jekyll e Mister Hyde visti attraverso gli occhi della cameriera, attratta dal loro fascino contrapposto e innamorata di entrambi. N. V. 1h 48' **Drammatico**

Ritz d'essai — **August**
Tel. 314.141
Or.: 16,15/17,18,50/20,40 22,30. Lire 10.000
sab.-dom. 12.000; mer. 8000
di A. Hopkins, con A. Hopkins, K. Burton, R. Morgan (G.B. '96) — «Zio Cocov» trasportato tra i monti del Galles con un giovane cittadino che va a trovare il padre in campagna e fa esplodere le contraddizioni. N. V. 1h 35' **Dramm.**

Universale — **Toy story**
Palazzo dello Spettacolo
Sala 1. Tel. 582.451. Or.: 16; ult. 22,30. L. 10.000
sab.-dom. 12.000, mer. 8000
(Usa '95) — Le avventure di Woody, cowboy giocattolo preferito dal piccolo Andy, e di Buzz, [redacted] spaziale che smania per sostituirlo. N. V. 1h 32' **Animazione**
Abbinato **Roger Rabbit sulle montagne russe**

Universale — **Nome in codice: Broken Arrow**
Palazzo dello Spettacolo
Sala 2. T. 582.461. Or.: 16; ult. 22,30. L. 10.000
sab.-dom. 12.000; mer. 8000
di J. Woo, con J. Travolta, C. Slater, S. Mathis (Usa '95) — Un ufficiale dell'esercito Usa ruba una bomba atomica per ordire un ricatto e fare soldi. Ma non ha fatto i conti [redacted] un collega fedelissimo al governo... N. V. 1h 50' **Avvent.**

Universale — **Ragazze a Beverly Hills**
Palazzo dello Spettacolo
Sala 3. T. 582.461.
In. 10,10 ult. [redacted] L. [redacted]
sab./dom. 12.000; [redacted] 8000
di A. Heckerling, con A. Silverstone, S. Dash, B. Murphy (Usa '95) — Ha tutto: è ricca, bella, alla moda e circondata da vezzissime teenager come lei. Quanto agli affari di cuore... sono un vero disastro. N. V. 1h 37' **Commedia**

Verdi — **Io ballo da sola**
Tel. 562.137. Or.: 15,30 17,50/20,10/22,30
Lire 10.000
sab.-dom. 12.000, [redacted] 8000
di B. Bertolucci, con L. Tyler, J. Irons, S. Cusak (Ita./Ingh./Fra. '96) — Una giovane americana in cerca del primo amore irrompe in una villa toscana per le vacanze: tutti gli ospiti ne rimangono affascinati e turbati. N. V. 2h **Comm.**

LUCI ROSSE
Abc tel. 413.838; **Alcione** tel. 814.965; **Centrale 1 e 2** tel. 580.380; **Chiabrera** tel. 281.566; **Cristallo** tel. 299.967; **Dionisio** [redacted] 566.516; **Eldorado** tel. 645.7843; **Smeraldo** tel. 201.919.

CINECLUB Amici del cinema — **Casper**
Tel. 413.838
Or.: 20,30/22,30. Fest. dalle 14.30. L. 6000/5000
di B. Silberling, con C. Ricci, B. Pullman, C. Moriarty (Usa '95) — In una vecchia casa abita il fantasma di un bambino che rimedia ai guai combinati dai suoi zii fantasmi e si innamora di una fanciullina «umana». N. V. 1h 40' **Fantastico**

Carignano d'essai — **Va' dove ti porta il cuore**
[redacted] 570.23.48
Ore 21,15
Lire 7000
di C. Comencini, con V. Lisi, M. Buy, T. Karyo (Italia '95) — Una nonna scrive alla nipote per raccontarle la propria vera vita e per indurla a seguire i suggerimenti del cuore. Dal romanzo della Tamaro. N. V. 1h 47' **Sentimentale**

Fritz Lang — **Blue in the face**
Tel. 219.768
Ore 21,15
Lire 6000/5000
di W. Wang e P. Auster, con H. Keitel, L. Reed, Madonna (Usa '95) — Il seguito di «Smoke», dove i destini appena abbozzati nella tabaccheria di Keitel si precisano meglio, riflettendo su se stessi e sulla città. N. V. 1h 25' **Comm.**

IL TEMPO IN LIGURIA

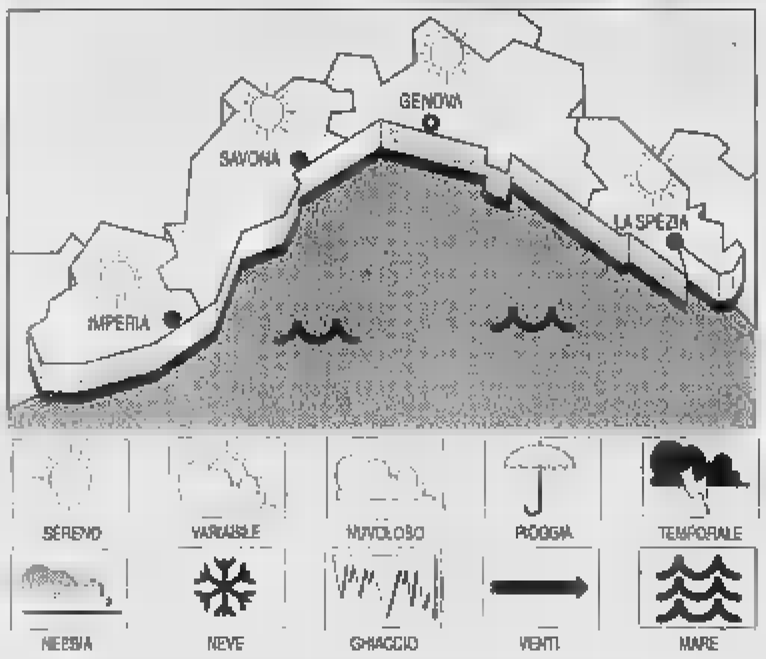

TEMPO PREVISTO [redacted] Poco nuv.-velato, con locali addens. cumuliformi a ridosso dei rilievi nelle ore più calde. [redacted] debole-mod., mare poco mosso, temp. in lieve aumento nelle minime.
TENDENZA [redacted] **DOMANI.** Schiarite alternate a saltuari annuvol., vento debole-mod., mare poco mosso, temp. staz.
RILEVAZIONI DI [redacted] Temp. del mare 14° C, umid. rel. 60%, vento Est-Sud-Est 10-15 km/h, mare quasi calmo-poco mosso, cielo poco nuvoloso-velato, press. bar. 1017 mbar (stazionaria).

TEMPERATURE DI IERI

Genova	max 15	min 9
Savona	max 16	min [redacted]
Imperia	max 16	min 9

UN ANNO FA A IMPERIA
Max: 15; min: 13; temp. mare 14

Il [redacted] sorge alle 5,58 e tramonta alle 19,01. La Luna cala alle 8,09 e si leva alle 23,01.

Dati gentilmente forniti dall'Osservatorio meteorologico del Comune di Imperia e dal Centro [redacted] Portofino.

Lumière — **Il palloncino bianco**
Tel. 505.936
Or.: 20,15/22,30; fest. 16,30/18,30/20,30/22,30
Lire 7000/6000/5000
di J. Panahi, con A. Mohammadkhani, M. Kalili, F. S. Orlani (Iran '95) — Avventure insolite tra venditori, pescivéndoli e incantatori di serpenti per [redacted] bimba di 7 anni durante la festa del capodanno iraniano. N. V. 1h 30' **Commedia**

Chaplin — OGGI RIPOSO
[redacted] 880.069
Ore 21
L. 5000 soci
L. 4000 tessera

Nickelodeon — OGGI RIPOSO
Tel. [redacted]
Ore 21,15; dom. 17 e 21,15
Venerdì d'argento ore 16
L. 6000/5000

Cineforum — OGGI RIPOSO
Tel. 887.841
Ore 21,15
L. 6000/5000

PEGLI Eden-Peglicinema — **Jumanji**
[redacted] 698.1200. Or.: 20,30 22,10; da ven. a lun. 15,15 ult. 22,10. [redacted] 10.000
di J. [redacted], *con R. Williams, B. Hunt, K. Dunst (Usa '95)* — Dopo oltre 20 anni di incantesimo a causa di un «gioco magico» un giovane torna nella sua città... ma in compagnia di tutti gli animali della giungla. N. V. 1h 38' **Comm.**

CASELLA Cinema parrocchiale — OGGI RIPOSO
Tel. 967.71.30
Ore 21
Lire 6000/4000

NERVI S. Siro — **Jumanji**
Tel. 334.778. L. 8000
Or.: 20,30/22,30
sab./dom. 15,30; ult. 22,30
di J. Johnston, con R. Williams, B. Hunt, K. Dunst (Usa '95) — Dopo oltre 20 anni di incantesimo a causa di un «gioco magico» un giovane torna nella sua città... ma in compagnia di tutti gli animali della giungla. N. V. 1h 38' **Comm.**

VOLTRI Ambrosiano — **Dracula morto e contento**
Tel. 613.61.38
Or.: giov./ven./sab./dom. 15,30/ult. 22,30. L. 8000
di M. Brooks, con L. Nielsen, P. MacNicol, S. Weber (Usa '95) — Le tragicomiche avventure di Dracula, innamorato di belle donne, [redacted] vita notturna, [redacted] difficoltà a trovare sangue genuino. N. V. 1h 35' **Comico**

BOLZANETO Verdi — OGGI RIPOSO
Tel. 402.509
Ore 21
Lire 8000

S. [redacted] **Centrale** — [redacted] **man walking**
Tel. 266.033
Or.: 16/18,05/20,10/22,20
Lire 10.000
di T. Robbins, con S. Sarandon, S. Penn, R. Prosky (Usa [redacted] — Una suora si avvicina a un pluriomicida condannato alla pena capitale, va alla ricerca del suo passato, si prende a cuore la sua sorte. N. V. 2h 10' **Drammatico**

RAPALLO Augustus — **Toy story**
Tel. 61.951
Or.: 16, ult. spett. 22,20
L. 10.000
di J. Lasseter, animazioni di P. Docter, R. Quade, A. Brannon (Usa '95) — Le avventure di Woody, cowboy giocattolo preferito dal piccolo Andy, e di Buzz, supereroe spaziale che smania per sostituirlo. N. V. 1h 32' **Animazione**

CHIAVARI Cantero — **Toy story**
Tel. 363.274.
Or.: 15,30 ult. 22,30
Lire 10.000
di J. Lasseter, animazioni di P. Docter, [redacted] *Quade, A. Brannon (Usa '95)* — Le avventure di Woody, cowboy giocattolo preferito dal piccolo Andy, e di Buzz, supereroe spaziale che smania per sostituirlo. N. V. 1h 32' **Animazione**

Mignon — **City hall**
Tel. 309.604
Or.: 15,15 ult. 22,30
Lire [redacted]
di H. Becker, con A. Pacino, J. Cusack, D. Aiello (Usa '95) — Lo scontro [redacted] un sindaco di New York, pragmatico, cinico, disposto a compromessi con la mafia, e il giovane vicesindaco troppo idealista. N. V. 1h 45' **Drammatico**

SESTRI LEV. Ariston — **Casinò**
Tel. 41.505
Or.: 15,10/19,10//22,10
L. 10.000
di M. Scorsese, con R. De Niro, S. Stone, J. Pesci (Usa '95) — Ascesa e caduta di un gangster, padrone di casinò a Las Vegas, innamorato [redacted] un'affascinante bionda. Ispirato [redacted] vita di Frank Rosenthal. V. M. 14 2h 58' **Drammatico**

SAVONA

Teatro [redacted] — OGGI RIPOSO
Ore 15,30
Lire 7000

Astor — **Casinò**
Tel. 854.627
Or.: 15,30/18,45/22
Lire 10.000/7000
di M. Scorsese, con R. De Niro, S. Stone, J. Pesci (Usa '95) — Ascesa e caduta di un gangster, padrone di casinò a Las Vegas, innamorato di un'affascinante bionda. Ispirato alla vita di Frank Rosenthal. V. M. 14 2h 58' **Drammatico**

[redacted] **1** — **Io** [redacted] **sola**
Tel. 825.714
Or.: 15,45/17,45/20/22,30
L. 10.000/7000
di B. Bertolucci, con L. Tyler, J. Irons, S. Cusak (Ita./Ingh./Fra. '96) — Una giovane americana in cerca del primo amore irrompe in una villa toscana per le vacanze: tutti gli ospiti ne rimangono affascinati e turbati. N. V. 2h **Comm.**

Diana 2 — **Broken Harrow**
Tel. 825.714
Or.: 15,45/18/20,15/22,30
L. 10.[redacted]
di J. Woo, con J. Travolta, C. Slater, S. Mathis (Usa '95) — Un ufficiale dell'esercito Usa ruba una bomba atomica per ordire un ricatto e fare soldi. Ma non ha fatto i conti con un collega fedelissimo al governo... N. V. 1h 50' **Avvent.**

Diana [redacted] — **Dead man walking**
Tel. 825.714
Or.: 15,30/17,45/20/22,30
L. 10.[redacted]
di T. Robbins, con S. Sarandon, S. Penn, R. Prosky (Usa '95) — Una suora si avvicina a un pluriomicida condannato alla pena capitale, va alla ricerca del suo passato, si prende a cuore la sua sorte. [redacted] V. 2h 10' **Drammatico**

Eldorado — **Toy Story**
Tel. 820.563
Or.: 15,30/17,15/19 20,40/22,30
di J. Lasseter, animazioni di P. Docter, R. Quade, A. Brannon (Usa '95) — Le avventure di Woody, cowboy giocattolo preferito dal piccolo Andy, e di Buzz, supereroe spaziale che smania per sostituirlo. N. V. 1h 32' **Animazione**

Filmstudio — [redacted] **amore** [redacted] **suo**
Tel. 838.83.22
Or.: 15,30/20,30/22,30
Lire 6000/5000
di J. Turteltaub, con S. Bullock, B. Pullman, P. Gallagher (Usa '95) — Una donna che lavora nella metropolitana si innamora di uno sconosciuto che vede prendere il treno tutti i giorni. N. V. 1h 40' **Romantico**

Jolly — **Film a luci** [redacted]
Tel. 850.570
Or.: 15/22,30
L. 9000/6000/5000

Salesiani — OGGI [redacted]
Ore 15,30
Lire 7000/5000

ALASSIO [redacted] — **Toy story**
Tel. [redacted]. Or.: 16,30 18/19,30/21/22,30
L. 10.000/6000/5000
di J. Lasseter, animazioni di P. Docter, R. Quade, A. Brannon (Usa '95) — Le avventure di Woody, cowboy giocattolo preferito dal piccolo Andy, e di Buzz, supereroe spaziale che smania per sostituirlo. N. V. 1h 32' **Animazione**

[redacted] — **Io ballo** [redacted]
Tel. 640.427
[redacted]: 20,30/22,30 - fest. e prefest. 16/18,10/20,20/22,30
L. 10.000/6000/5000
di B. Bertolucci, con L. Tyler, J. Irons, S. Cusak (Ita./Ingh./Fra. '96) — Una giovane americana in cerca del primo amore irrompe in una villa toscana per le vacanze: tutti gli ospiti ne rimangono affascinati e turbati. N. V. 2h **Comm.**

ALBENGA [redacted] — **Ferie d'agosto**
Tel. 51.419
Ore 16/22,30
Lire 8000/6000
di P. Virzì, con S. Orlando, S. Ferilli, P. Natoli (Ita. '96) — Due famiglie italiane in vacanza a Ventotene, due stili di vita opposti, l'uno di destra, l'altro di sinistra: i conflitti sotto il solleone si sprecano. N. V. 1h 45' **Commedia**

Astor — **Casinò**
Tel. 50.097
Or.: 19/22, nei festivi e prefest. anche 16/19/22
Lire [redacted]
di M. Scorsese, con R. De Niro, S. Stone, J. Pesci (Usa '95) — Ascesa e caduta di un gangster, padrone di casinò a Las Vegas, innamorato di un'affascinante bionda. Ispirato alla vita di Frank Rosenthal. V. M. 14 2h 58' **Drammatico**

ALBISOLA SUP. Teatro Leone — OGGI RIPOSO
Ore 21
L. 15.000

CAIRO [redacted] — **Dracula, morto e contento**
Tel. 504.234. [redacted]: 20,30/22,30 fest. anche 16,30/18,15
Lire 8000/6000
di M. Brooks, con L. Nielsen, P. MacNicol, S. Weber (Usa '95) — Le tragicomiche avventure di Dracula, innamorato di belle donne, sballestrato dalla vita notturna, in [redacted] a trovare sangue genuino. N. V. 1h 35' **Comico**

FINALE LIGURE Ondina — **Toy Story**
Tel. 692.200.
Or.: 15/16,45/18,30/20,30 22,30 - Lire [redacted]
di J. Lasseter, animazioni di P. Docter, R. Quade, A. Brannon (Usa '95) — Le avventure di Woody, cowboy giocattolo preferito dal piccolo Andy, e di Buzz, supereroe spaziale che smania per sostituirlo. N. V. 1h 32' **Animazione**

LOANO Loanese — **Nome in codice: Broken Arrow**
Tel. 669.961. Or.: 20,30/22,30 [redacted] e prefest. anche 18,30 e 16,30 - Lire 10.000/8000
di J. Woo, con J. Travolta, C. Slater, S. Mathis (Usa '95) — Un ufficiale dell'esercito Usa ruba una bomba atomica per ordire un ricatto e fare soldi. Ma non ha fatto i conti con un collega fedelissimo al governo... N. V. 1h 50' [redacted]

MILLESIMO Lux — **Babe maialino coraggioso**
Ore 17/21
L. 7000/5000
di K. Miller, con J. Cromwell, M. Szubanski, Z. Burton (Australia '95) — Il porcello di una fattoria, tra amici e nemici, cerca di riscattarsi e diventare come un cane da pastore per fare la guardia al gregge. N. V. 1h 30' **Comm.**

SASSELLO T. di Sassello — OGGI RIPOSO
Ore 21,15
Lire 7000

VARAZZE Verdi 1 — **Toy story**
Tel. 97.249
Or.: 15,20/17/18,20/20,50 22,35. Lire 10.000/7000
di J. Lasseter, animazioni di P. Docter, R. Quade, A. Brannon (Usa '95) — Le avventure di Woody, cowboy giocattolo preferito dal piccolo Andy, e di Buzz, supereroe spaziale che smania per sostituirlo. N. V. 1h 32' **Animazione**

Verdi 2 — **Io ballo da sola**
[redacted] 97.249.
Or.: 15,30/17,40/20,30/22,35
Lire 10.000/7000
di B. Bertolucci, con L. Tyler, J. Irons, S. Cusak (Ita./Ingh./Fra. '96) — Una giovane americana in cerca del primo amore irrompe in una villa toscana per le vacanze: tutti gli ospiti ne rimangono affascinati e turbati. N. V. 2h [redacted]

IMPERIA

Centrale — **Casinò**
Tel. 63.871 (segr. tel.)
Or.: ap. 16 [redacted] 22,30
L. 10.000/7000
di M. Scorsese, con R. De Niro, S. Stone, J. Pesci (Usa '95) — Ascesa e caduta di un gangster, padrone di casinò a Las Vegas, innamorato di un'affascinante bionda. Ispirato alla vita di Frank Rosenthal. V. M. 14 2h 58' **Drammatico**

Dante — **Nome in codice: Broken Arrow**
Or.: ap. 15 ult. 22,30
L. 10.000/7000
di J. Woo, con J. Travolta, C. Slater, S. Mathis (Usa '95) — Un ufficiale dell'esercito Usa ruba una bomba atomica per ordire [redacted] ricatto e fare soldi. Ma non [redacted] fatto i conti con un collega fedelissimo al governo... N. V. 1h 50' **Avvent.**

Imperia — **Toy story**
Or.: in. 15/ult. 22,30
Lire 10.000/7000
di J. Lasseter, animazioni di P. Docter, R. Quade, A. Brannon (Usa '95) — Le avventure di Woody, cowboy giocattolo preferito dal piccolo Andy, e di Buzz, supereroe spaziale che smania per sostituirlo. N. V. 1h 32' **Animazione**

SANREMO [redacted] — **Facile preda**
Or. ap. 15,30 ult. 22,30
L. 10.000/7000
di A. Sipes, con W. Baldwin, C. Crawford, S. Berkoff (Usa '95) — La vita di un'avvocatessa di Miami viene sconvolta da una serie di attentati. In suo aiuto accorre un affascinante ispettore della squadra omicidi. N. V. 1h 28' **Thriller**

Ariston Ritz — **Toy Story**
Tel. 507.070
Or.: 15,30; ult. 22,30
Lire [redacted]
di J. Lasseter, animazioni di P. Docter, R. Quade, A. Brannon (Usa '95) — Le avventure di Woody, cowboy giocattolo preferito dal piccolo Andy, e [redacted] Buzz, supereroe spaziale che smania per sostituirlo. N. V. 1h 32' **Animazione**

Ariston Roof Sala [redacted] — **Nome in codice:** [redacted] **Arrow**
Tel. (0184) 506.060
Or.: in. 15,30; ult. 22,30
Lire 10.[redacted]
di J. Woo, con J. Travolta, C. Slater, S. Mathis (Usa '95) — Un ufficiale dell'esercito Usa ruba una bomba [redacted]mica per ordire un ricatto e fare soldi. Ma non ha fatto i conti con un collega fedelissimo al governo... N. V. 1h [redacted] **Avvent.**

[redacted] **Roof** [redacted] **due** — **Io ballo da sola**
[redacted] (0184) 506.060
Or.: in. 15,30; ult. 22,30
Lire 10.000/7000
di B. Bertolucci, con L. Tyler, J. Irons, S. Cusak (Ita./Ingh./Fra. '96) — Una giovane americana in cerca del primo amore irrompe in una villa toscana per le vacanze: tutti gli ospiti ne rimangono affascinati e turbati. N. V. 2h **Comm.**

Ariston Roof Sala tre — **Ragazze a Beverly Hills**
Tel. (0184) 506.060
Or.: in. 15,30; ult. 22,30
Lire 10.000/7000
di A. Heckerling, con A. Silverstone, S. Dash, B. Murphy (Usa '95) — Ha tutto: è ricca, bella, alla moda e circondata da vizialissime teenager come lei. Quanto agli [redacted] cuore... [redacted] no un vero disastro. N. V. 1h 37' **Commedia**

Centrale (Sala A) — **Cuori al verde**
Tel. (0184) 506.060
Or.: in. 15,30/ult. 22,30
Lire 10.000/7000
di G. Piccioni, con G. Scarpati, M. Buy, G. Gnocchi (Ita. '96) — Il lavoro, che problema: ne sanno qualcosa un intellettuale disoccupato, un idraulico super-richiesto e una giovane che diventa prostituta. N. V. 1h 45' **Comm.**

T[redacted] **(Sala B)** — [redacted] **intrighi di potere -** [redacted]
Tel. 507.070
Or.: in. 15,30; ult. 22,30
Lire 10.000/7000
di O. Stone, con A. Hopkins, P. Boothe, P. Sorvino (Usa '96) — Gli intrighi del potere alla Casa Bianca, lo scandalo Watergate, le dimissioni: la storia del presidente Nixon, vista con luce nuova e anticonvenzionale. N. V. 3h 10' **Dramm.**

Sanremese — [redacted]
Or.: in. 15,30; ult. 22,30
Lire 10.000/7000
di M. Gibson, con M. Gibson, S. Marceau, P. McGoohan (Usa '95) — Le avventure di William Wallace, eroe scozzese in lotta per l'indipendenza del suo Paese soffocato da nobili corrotti e da inglesi rapaci. N. V. 2h 57' **Avventuroso**

Orfeo — **Casinò**
Tel. 62.333
Or.: in. 15,30; ult. 22,30
L. 10.000; rid. 7000
di M. Scorsese, con R. De Niro, S. Stone, J. Pesci (Usa '95) — Ascesa e caduta di un gangster, padrone di casinò a Las Vegas, innamorato di un'affascinante bionda. Ispirato alla vita di Frank Rosenthal. V. M. 14 2h 58' **Drammatico**

In questi giorni di esodo pasquale, messe a dura prova autostrada e via Aurelia

Grande traffico, viabilità in tilt

Rapallo sopporta tutto il traffico diretto anche a Santa Margherita e Portofino. Chiesta la convocazione di un Consiglio comunale. Lavagna attende ancora tre passaggi pedonali tra la Statale e la spiaggia

LAVAGNA. In questi giorni di festa il grande afflusso di turisti mette alla prova la viabilità del Tigullio. Rapallo, che sopporta tutto il traffico in entrata per Santa Margherita e Portofino, in questo periodo ha una situazione tanto caotica che un consigliere comunale ha chiesto la convocazione di un Consiglio dedicato esclusivamente all'argomento.

A Chiavari, dove la strada principale del centro storico è chiusa per lavori di ripavimentazione, da quando ha vietato l'occupazione della colmata a mare da parte dei camper, ha una situazione abbastanza vivibile. Lavagna, anche in questa stagione, ha problemi sulla via Aurelia ad ogni fine settimana: centinaia di auto, lasciate da persone che scendono sulla spiaggia a godersi il primo pallido sole, [illegible]o dal centro città sino a Cavi.

L'amministrazione comunale attende da tempo che le Ferrovie realizzino tre passaggi pedonali dall'Aurelia alla spiaggia: per uno di questi, quello davanti al parco Lavagna, che in realtà è un angusto cunicolo costantemente intasato dalla sabbia, gli abitanti del complesso edilizio del parco hanno scritto al Comune chiedendo che venga reso agibile. «Probabilmente nel prossimo mese di maggio verrà fatto il sottopasso davanti all'Hotel Astoria - assicura il sindaco Gabriella Mondello - mentre per quello dei pressi del parco, stiamo valutando di rimandare l'inizio dei lavori a dopo l'estate per non creare sconvolgimenti nel traffico».

Per il sottopasso dell'Astoria aveva vinto l'appalto delle ferrovie una ditta di Napoli che poi era fallita. Adesso la questione pare risolta.

Il presidente dell'Associazione degli albergatori di Lavagna e Cavi, Attilio Schiaffino, fa sapere che quasi tutti gli alberghi in questo periodo pasquale hanno registrato il tutto esaurito: si dichiara soddisfatto del lavoro di ripascimento del litorale, indispensabile per la prossima stagione estiva e attende, come i suoi colleghi, i sottopassi. [g. vi.]

Motociclisti all'inizio del lungomare di Rapallo, una delle [illegible] critiche

La concessione è annullata

Chiavari, no della Provincia agli alloggi nell'ex colonia

CHIAVARI. Il Comitato tecnico urbanistico della Provincia ha avviato la procedura per l'annullamento della concessione edilizia per la realizzazione di appartamenti nella ex colonia Piaggio nella zona di Preli. Il provvedimento prevede l'immediata sospensione dei lavori e, se confermato, la probabile rimessione in pristino dell'edificio.

«Ha prevalso l'interesse pubblico - scrive il pds - ed è stata sconfitta la speculazione edilizia per il pressappochismo con cui il sindaco amministra la città». Non pare preoccupato più di tanto invece, il sindaco Vittorio Agostino che ribatte: «Il provvedimento si basa sul nulla. E lo stesso concetto, non sollevato da noi, per cui era stata sospesa la ristrutturazione dell'ex convento della Visitazione. La presa di posizione del Comitato, prevede 60 giorni di tempo per le controdeduzioni tanto da parte del Comune che dalla società costruttrice».

Il pds, in un documento, in cui ricorda che sono stati alcuni consiglieri di opposizione a rivolgersi all'organo provinciale, scrive: «I ricorsi avverso gli abusi ed i provvedimenti illegittimi necessitano di tempi lunghi ma, alla fine, i nodi vengono al pettine e comportano pesanti conseguenze [illegible] danni per coloro che hanno riposto fiducia in un modo di governare apparentemente efficiente e decisionista ma che, come dimostra l'intervento edilizio in argomento, si rivela superficiale e poco affidabile».

La dura presa di posizione del partito continua [illegible] un riferimento ad una alienazione contestata dalle minoranze. «I danni maggiori li subirà il privato che, magari in buona fede, ha iniziato i lavori, ma in altri casi - come ad esempio nella cessione del lascito Rocco alla Comit - potrebbero essere duramente colpiti, con responsabilità di natura patrimoniale, anche gli amministratori». [g. vi.]

DALLA RIVIERA

Traffico in tilt, interrogazione di Cecconi

Il consigliere comunale Riccardo Cecconi ha presentato una interrogazione al sindaco Roberto Bagnasco, sulla situazione della circolazione stradale e sulla sicurezza di alcune strade cittadine. Il consigliere chiede al sindaco e alla giunta la convocazione di un consiglio comunale aperto. [g. vi.]

Bimba cade in bicicletta: grave ferita alla gamba

Una bambina di otto anni, Chiara Alquati, abitante a Viareggio e in vacanza a Sestri, cadendo dalla bicicletta ha battuto contro un muretto da cui sporgevano alcuni ferri che le hanno procurato un profondo taglio alla coscia con conseguente grave emorragia. La bambina è stata trasportata al Gaslini. [g. vi.]

Giovane si schianta in moto contro un'auto

Stefano Zignale, 32 anni residente a Genova Sampierdarena, ieri pomeriggio sull'Aurelia all'altezza del viadotto in un sorpasso è andato a schiantarsi con la sua moto contro un auto. Il giovane, che ha battuto il capo a terra, è ricoverato nel reparto rianimazione del San Martino [g. vi.]

Essenze liguri in distribuzione alla Forestale

Presso il Comando della stazione forestale sono diponibili piantine di cerro, corniolo, ontano, roverella, [illegible] regia, sorbo montano, orniello, ligustro, acero montano e campestre, siliquastro, alloro e farnia da utilizzare a fini forestali, di salvaguardia ambientale e di incremento del verde pubblico [g. vi.]

San Fruttuoso in cinquanta foto d'autore

Nella sala capitolare della abbazia di san Fruttuoso sono esposte 50 fotografie che fanno parte della mostra «San Fruttuoso nella memoria»: immagini e suggestioni di un secolo di vita quotidiana. I temi trattati sono due: la lettura degli elementi architettonici e del loro rapporto con lo spazio circostante, l'uomo fruitore del borgo in veste di abitante e di turista [g. vi.]

I progetti per la città presentati in Consiglio

Nella prossima riunione del Consiglio comunale, fissata per la prossima settimana entrante, sarà presentato il programma delle opere pubbliche dell'anno in corso. Tra gli altri punti, la richiesta di adeguamento delle tariffe del servizio funivia per Montallegro [g. vi.]

Rocambolesca avventura per un giovane tossicodipendente

Bloccato, tenta il suicidio

E' stato fermato a Chiavari dagli agenti della Polfer dopo il furto in un supermercato. Dopo essere stato denunciato voleva gettarsi sotto un treno. Ricoverato all'ospedale

CHIAVARI. Rocambolesca avventura per un giovane tossicodipendente lavagnese di 25 anni, in [illegible] presso il Sert di Chiavari, protagonista di un pomeriggio decisamente movimentato. Il giovane, di cui non sono state fornite le generalità, è stato fermato dagli agenti della Polizia ferroviaria, per un furto commesso all'interno di un supermercato di via Gianelli, nei pressi della stazione.

Il ragazzo, che alla vista degli agenti ha cercato di nascondere un coltello ed un taglierino in una siepe, è stato portato negli uffici della Polfer per essere identificato. Nei suoi confronti è scattata solo una denuncia a piede libero in quanto, non essendo stato sorpreso in flagranza di reato, non poteva essere arrestato. Ma la denuncia è bastata a scoraggiare il giovane a tal punto che, appena uscito dagli uffici della Polfer, ha cercato di togliersi la vita gettandosi in mezzo ai binari all'arrivo di un treno.

Gli agenti, sentito il locomotore in arrivo alla stazione fischiare più volte, si precipitano sui binari e trascinano via il giovane, in stato di choc, e lo portano al pronto soccorso di Lavagna: ma la sua avventura non è ancora finita. Una donna ricoverata lì riconosce [illegible] il responsabile di uno scippo ai suoi danni subito qualche settimana prima: gli agenti della Polfer sono costretti ad un ultimo inseguimento, in quanto il giovane cerca di scappare dall'ospedale [illegible] viene riacciuffato dopo poco. E' ora ricoverato e piantonato, in psichiatria. [g. vi.]

ALTRO EPISODIO

Rissa nel piazzale

Più volte è stata lamentata a Chiavari la presenza, a tutte le ore, di tossicodipendenti che utilizzano la stazione ferroviaria come luogo di ritrovo. Capita anche che si endano anche protagonisti di episodi di disturbo. Ieri mattina un movimentato episodio ha avuto come teatro proprio il piazzale antistante lo scalo ferroviario chiavarese. Intorno alle 10.30 quattro tossicodipendenti in cura presso il locale Sert, [illegible] venuti alle mani per futili motivi. Uno è stato colpito al capo da una bottiglia, e ha riportato trauma cranico ed una profonda ferita all'orecchio destro. Si tratta di Ferdinando Costa, 30 anni di Orero.

Sono intervenuti gli agenti della Polfer che hanno identificato due degli altri 3 partecipanti alla rissa. Sono stati tutti denunciati a piede libero. Qualche settimana fa un tossico, appena uscito dal carcere, aveva deciso di festeggiare con alcuni amici al bar della stazione. Ma la «festa» era degenerata e all'arrivo degli agenti il giovane era stato nuovamente arrestato. [g. vi.]

E denunce per minacce a prostitute

Un «supermarket» dei ladri: 2 arresti

GENOVA. Notte insonne per le forze dell'ordine. Mentre la città dorme, c'è chi ruba e chi usa violenza. I verbali stesi al termine degli interventi raccontano storie di un'umanità dolente.

Come arredare l'ufficio nell'arco di una notte. Il supermarket del mobile per l'ufficio era stato messo su nottetempo in via del Colle.

Tre giovani, che avevano appena svaligiato la sede di una società in corso Buenos Ayres, avevano portato la refurtiva nella zona di Sarzano per venderla all'incanto.

Ben presto si era sparsa la voce: telefoni, fax, computer, e tutto quanto il resto serve in un ufficio, a prezzi stracciati.

Il viavai di persone aveva cominciato ad insospettire qualcuno. Una pattuglia del commissariato centro è arrivata quando l'asta di vendita era al culmine. I fatti parlavano da soli.

I potenziali acquirenti si sono dileguati in fretta. I venditori invece hanno dovuto affrontare un imbarazzante faccia a faccia con la squadra investigativa, che era già riuscita a risalire al furto avvenuto dall'altra parte della città.

I ladri avevano forzato l'entrata dell'ufficio in uno degli stabili che si affacciano sul centralissimo corso Buenos Ayres. Nella notte hanno compiuto un vero e proprio trasloco, lasciando al loro posto solo i mobili.

Sono stati arrestati con l'accusa di furto con [illegible] e ricettazione Claudio Murgia e Salvatore La Cognata, entrambi di 32 anni, e Juan Carlos Rio Perez De Guzman, di 33 anni.

L'attività del commissariato, diretto da Alessandro Kureska, ha consentito di reprimere i traffici illegali nei giardini Baltimora ed al piano di Sant'Andrea.

In via Fieschi una prostituta di 35 anni, abituata a ricevere i clienti a casa, è vista puntare contro una pistola da uno sconosciuto al quale aveva aperto la porta. La donna non ricorda di averlo mai visto. Si è accorta però da alcuni particolari che l'arma era un giocattolo.

Il rapinatore le chiedeva di consegnare soldi e gioielli, lei non voleva cedere. C'è stata una colluttazione, per stordirla l'uomo ha preso un oggetto pesante e le ha dato una botta in testa. E' riuscito in questo modo a scappare, senza rubare nulla.

Nelle stesse ore, su un marciapiede di viale Brigate Partigiane una ragazza albanese di [illegible] anni, che fa la «vita», è stata minacciata da una coppia di bosniaci, un uomo e una donna, che volevano organizzare un incontro a tre.

La «lucciola» non era d'accordo. L'uomo è sceso e ha cominciato a strattonare la ragazza. In un italiano stentato ha detto di essere un poliziotto e che l'avrebbe portata in questura se non accettava.

Ovviamente, la storia risultava poco credibile. La giovane albanese ha opposto resistenza. Intanto, il passaggio continuo delle auto ha infastidito l'aggressore, che è risalito in auto ed è ripartito.

Poco dopo è arrivata una volante della polizia, a cui l'albanese ha chiesto aiuto. Gli agenti si sono fatti raccontare l'accaduto.

Mezz'ora dopo hanno individuato nella stessa zona l'auto con la coppia di bosniaci, che sono stati identificati e denunciati per lesioni. [p. c.]

Sfida all'ombra di Maastricht: in Fiera dal 20 al 28 aprile i maggiori produttori di tutta l'Europa

Euroflora: festa popolare e aristocratica

Meno tredici al via, aspettando Cannelle e Topolino «fiorito»

GENOVA. Tra tredici giorni decolla Euroflora, l'evento culturale-mondano più importante della primavera in Liguria. L'intero staff della Fiera Internazionale è mobilitato, ma sono pronte una serie di iniziative collaterali che coinvolgeranno gli esercenti, gli albergatori, le librerie, il Palazzo Ducale. Che cosa è Euroflora ormai a Genova si sa: siamo alla 7 edizione e ormai l'appuntamento è entrato nella memoria metropolitana dei genovesi di tutte le estrazioni sociali. Singolare destino di Euroflora: è una manifestazione (decollerà il 20 aprile e chiuderà i battenti il 28) popolare e aristocratica al tempo stesso.

Molte «anticipazioni» sono già state «rivelate»: dalla presenza di Disneyland, al Topolino-apprendista stregone su un grande cuscino di fiori alle prese con la magia; dalla «mascotte» della manifestazione, l'esotica e sinuosa «Cannelle»; dalla festa di beneficenza d'anteprima (il 19) organizzata dal Rotary Club beneficio dell'Associazione Italiana Recupero Handicap, all'Alpim (recupero dei minori) sino all'Auxilum.

Ci sono gli impegni per l'Anffas e per l'Unicef e per il Gaslini. La Croce Rossa sarà presente non solo per testimonianza, ma anche per garantire alle famiglie in visita una perfetta organizzazione della «Nurserie». Si svolgeranno, dunque, giorni consecutivi di festa, dibattiti, incontri specializzati, tavole rotonde. Per non parlar edie documentari, delle dimostrazioni pratiche, delle curiosità che verranno da tutto il mondo.

Accanto agli scenari ormai collaudati (Ponti, sentieri, ricostruzioni d'ambienti esotici, cascate, ruscelli, giochi d'acqua e di luci, per parlare di orti di piante mediche e officinali provienti da tutto il mondo)), ci sono però precisi interessi da parte degli operatori liguri nel settore dell'agricoltura e del florovivaismo.

Euroflora, meno tredici al via

La Liguria ha una tradizione ben precisa e interessi tutt'altro che trascurabili. La stessa Regione - lo ha dichiarato più volte il presidente Giancarlo Mori - si rende conto che l'agricoltura della Liguria è di dimensioni modeste come addetti, ma è al tempo tutta estremamente qualificata e con un prodotto di alto valore aggiunto.

Le [illegible] di Genova e del Levante e tutta l'area che va da Albenga sino a Sanremo-Bordighera, detiene importanti primati per la produzione di garofani, rose, ruscus (verde ornamentale) e, ormai, orchidee. Euroflora sarà, in parole povere, una grande occasione per misurare il prodotto ligure, «puntas» di quello nazionale, con i prodotti francesi, tedeschi, belgi e olandesi, in un gioco di reciproca compenetrazione di mercati e specifici prodotti. Sfida colorata, dunque, ma sfida all'ombra di Maastricht. [p. l.]

LA GUIDA

I SUGGERIMENTI PER DUE GIORNI IN RIVIERA

Ecco una selezione delle idee migliori per trascorrere il ponte di Pasqua e Pasquetta in Liguria

I cavalli sulla spiaggia di Finale Jazz in strada a Ceriale e Pietra

UNA due giorni piena di appuntamenti e occasioni per divertirsi. La Liguria offre una enorme varietà di opportunità per chi vuole trascorrere Pasqua e Pasquetta in modo simpatico. Da Ventimiglia alle Cinque Terre sono tantissimi gli appuntamenti di giornata, sia quelli tradizionali della festività pasquale quelli originali. Si tratta, per la maggior parte, di manifestazioni all'aperto, quasi a sottolineare l'arrivo della bella stagione.

Nei servizi in questa pagina, divisi per province, sono riportati gli appuntamenti più importanti, curiosi, divertenti. Una guida completa per trascorrere qualche ora in compagnia lungo spiagge e l'entroterra della Liguria e passare così una divertente giornata. Una guida che può servire sia ai turisti che residenti.

Cavalli sulla spiaggia e rodeo: oggi e domani due manifestazioni a Finale Ligure e Sestri Levante

SAVONA. I cavalli, veri o meccanici, sono i protagonisti della due giorni festa di Pasqua e Pasquetta.

A **Borghetto** questo pomeriggio, in piazza della Libertà si svolgerà un «American rodeo» con il cavallo meccanico. I purosangue, invece, corrono domani a **Finale** e a **Villanova**. A Finale, alle 11 e alle 14, i cavalieri si esibiranno sulla spiaggia dei bagni Ondina, davanti ai cannoni di piazza di Spagna. All'Ippodromo dei Fiori, invece, si apre la stagione trotto con 9 corse e quasi 90 cavalli via. Tra i fantini di maggior richiamo Giuseppe Guzzinati, Marino Lovera, Angelo Nuti, Daniele Sangermani e Giovanni Cerchiai.

La spiaggia, sperando in due giorni di sole, sarà anche protagonista in Riviera. Oggi ad **Albenga**, alle 17, sull'arenile di fronte a viale Italia, atterreranno i paracadutisti di Villanova. A **Spotorno**, invece, domani mattina alle 10 tradizionale appuntamento, per i più coraggiosi, con il Cimento di primavera dal molo Sant'Antonio.

Anche la musica servirà ad allietare la giornata di Pasqua. In piazza della Vittoria, a **Spotorno**, alle 10,30 concerto della «Spielmannszug», banda folcloristica tedesca. Nel pomeriggio, alle 16, in piazza Rizzo concerto dei «Blues Y», alle 16,30 esibizione del «Marina band» in via Garibaldi mentre giardini centrali alle 17 si esibirà «Giano Quartet». La banda folcloristica «Rumpe e Streppa» sfilerà alle 10 nel centro di **Finale Ligure**. Sfilata della «Banda Bassotti» con musica e animazione alle 11 nel centro di **Pietra Ligure** accompagnamento di musica jazz. Jazz «facile» dal vivo in piazza della Vittoria dalle 16,30 alle 18,30 a **Ceriale**. Si esibirà il duo formato dal trombettista Giampaolo Casati e il chitarrista Alessio Menconi. Il concerto rientra nella rassegna «Caruggi in fiore». Ad **Andora** in via Roma, dal tardo pomeriggio sino a sera animazioni con musica e gags in via Roma.

Anche lo sport è protagonista. A **Loano**, alla piscina comunale, oggi e domani sono previste le gare della tredicesima edizione della «Loano Syncro cup». Non gli appuntamenti culturali e di folclore. A **Sassello**, nelle sale di Palazzo Gervino, si svolge la mostra mercato di prodotti tipici. Accanto alle produzioni di gastronomia locale come splendide focacce di patate, ci sono infissi in legno, scarponi e tante altre produzioni «dimenticate».

A **Castelvecchio** **Barbano** nelle sale del circolo sociale allestita mostra di cimeli e documenti napoleonici per celebrare il bicentenario del passaggio delle truppe francesi la zona. Per domani è prevista anche una conferenza storica sulla «fame» delle truppe napoleoniche in Riviera e Val Bormida. [a. p.]

A Genova l'Acquario è aperto

Pittori fiamminghi a Palazzo Ducale
Le più belle foto di San Fruttuoso

E' aperto l'Acquario di Genova

GENOVA. C'è solo l'imbarazzo della scelta per trascorrere le giornate di Pasqua e Pasquetta a Genova, in Riviera e nell'entroterra.

Cominciamo da **Genova** dove oggi e domani rimane aperto Palazzo Ducale con le mostre sui pittori fiamminghi e la rassegna per ragazzi «Imparagiocando», due eventi che stanno riscuotendo un grande successo e stanno richiamando visitatori anche da fuori Genova. Sempre in campo culturale, da segnalare l'interessante mostra sull'archeologia urbana genovese alla Commenda di Prè dove sono esposti anche gli antichi moli colombiani del porto. E a proposito di porto, d'obbligo un salto all'Expo. Vi aspetta l'Acquario più grande d'Europa (dalle 9 alle 19), non solo, soprattutto se si sarà molta coda alle biglietterie e rimanderete più tardi il giro fra le vasche. Nel Porto Antico c'è anche il galeone «Neptune» dove il regista roman Polansky ha ambientato il film «Pirati». «Neptune» è una nave a tre alberi lunga una settantina di metri e larga 16 diventata un della famosa pellicola.

Fitta anche l'agenda degli appuntamenti rivieraschi. A **Levanto**, nell'area delle Cantine Mulinetti, quelli dell'Ippo Ranch hanno organizzato un raduno western con cavalli e cowboy. A **San Fruttuoso di Camogli**, nell'antica Abbazia, è aperta una bella mostra fotografica dedicata al borgo marinaro, a Megli, sulle alture di **Recco**, domani c'è la sagra delle focaccette.

«Pasqua in fiore» oggi a **Rapallo**, con distribuzione di garofani e ovetti di cioccolato da parte di un gruppo di ragazze in costume ligure che scenderanno da un vecchio tram del motoclub Olivari. Sempre a Rapallo, domattina alle 11,30, concerto bandistico al chiosco della musica, sul lungomare.

Non mancano, in questo ponte pasquale, le manifestazioni sportive. Oggi pomeriggio, alle 15,30, al campo sportivo di è in programma un torneo triangolare di calcio con le vecchie glorie dell'Entella, del Genoa e della Sampdoria, in favore della lotta alla sclerosi multipla. Domani alle 9, a **Cavi Borgo** (Lavagna) prenderà il via la 20a edizione della marcia podistica di San Leonardo. [m. b.]

Cantine aperte a Villa Faraldi

Diano Castello e Isolabona con i mercatini

IMPERIA. In tutta la provincia sono in programma oggi e domani, per il lungo weekend di Pasqua, mercatini, mostre, visite nei centri storici con singolari spettacoli dal vivo.

Si parte da **Villa Faraldi**, che oggi e domani, dalle 14,30 alle 19,30, apre ai turisti le cantine, con degustazioni di prodotti tipici ed esposizione di opere firmate da artisti e artigiani. Alle 15, nel Centro sociale del paese, si tiene una tavola rotonda dedicata all'olio d'oliva. Al Teatro Concordia di **Diano Castello**, fino a martedì, prosegue il «mercatino delle delizie e delle novità» (9-12; 15,30-19). La pittrice Simona Masera ha decorato un maxi uovo di pasqua di 2 metri. Domani, Pasquetta alla pineta San Sebastiano.

A **Imperia** si chiude la mostra di pittura e scultura promossa dal Comune. Oggi, alle 11, in piazza Duomo, presentate le varie opere. Alle 15,30, una giuria dovrà scegliere la più e la cerimonia di premiazione si svolgerà domani, alle 15,30. A Pasquetta, nella piazza di **Vasia**, la Compagnia dialettale «I Barbaotti» di Molteno mette in scena manezzi pe' majà una figgia» grande Gilberto. Govi. L'appuntamento è alle 16.

Oggi pomeriggio sul sagrato della chiesa di San Tommaso, a **Dolcedo**, si tiene un concerto della manifestazione «Un'isola per lo spettacolo», patrocinata dalla Provincia per valorizzare gli angoli caratteristici. Alle 16, si esibirà la Jazz Ambassadors di Imperia, che comprende 19 elementi diretti da Leo Logorio. In programma, standard di Duke Ellington e Glenn Miller. Un'altra «tappa» dell'iniziativa è prevista ad **Arma di Taggia**. Alle 16, nella piazzetta accanto a via Queirolo, suona la «Eritro» (pezzi di Stevie Wonder, Prince e Santana).

Oggi, a **Isolabona**, mercatino dell'antico e del curioso. Il Centro «La Meridiana» di **Montecarlo** ospita il 2° Festival floreale, mentre allo Sporting s'inaugura un'esposizione arte cinese (ore 15,30). Domani, al Mercato Forville **Cannes**, «Broc-antiqua», mercatino antiquariato. [e. f.]

Molti mercatini nella Riviera dei fiori

VOGLIO SCOPRIR L'AMERICA

Con la forza travolgente di una cinepresa Vittorio Zucconi ci accompagna tra grattacieli e vicoli, tra violenza e tenerezza, in questo grande film sulle città americane, per un viaggio divertente, ma obiettivo, attraverso il "sogno" delle metropoli Usa.

VITTORIO ZUCCONI
LE CITTÀ DEL SOGNO
VIAGGIO NELLE METROPOLI AMERICANE
"PROBLEMI DI ATTUALITÀ" PP. XIV - 182 CON 15 TAVOLE A COLORI
L. 25.000

I LIBRI DE LA STAMPA

Gli abbonati a "LA STAMPA" hanno diritto a uno sconto del 20% richiedendo il volume presso il Salone di via Roma 80 a Torino o richiedendolo contrassegno all'Editrice La Stampa, Ufficio "Edizioni librarie", via Marenco 32, 10126 Torino (fax 011/655 306)

I VOLUMI DE "LA STAMPA" DISTRIBUITI DA RCS LIBRI E GRANDI OPERE SONO IN VENDITA NELLE MIGLIORI LIBRERIE

Il provveditorato ha reso note le materie d'esame per gli istituti superiori

Così le maturità sperimentali

Dai cuochi ai navigatori le prove da superare

SAVONA. Queste le materie dell'esame di maturità previste per gli allievi degli istituti superiori sperimentali. I dati sono stati forniti dal provveditorato agli Studi.

PROFESSIONALE

Agrotecnico. Economia agra- (scritto); italiano, ecologia, tecniche di produzione e diritto (orale).

Chimico. Tecnologia (scritto); italiano, chimica, microbiologia, matematica (orale).

Ristorazione. Economia (scritto); italiano, storia, alimenti e lingue (orale).

Servizi sociali. Psicologia (scritto); italiano, psicologia, cultura e diritto (orale).

Servizi turistici. Economia (scritto); italiano, economia, geografia e lingue (orale).

Sistemi energetici. Meccanica (scritto); italiano, meccanica, elettronica e matematica (orale).

Tecnico del marmo. Tecnologia (scritto); italiano, tecnologia, architettura e storia (orale).

Tecnico abbigliamento. Disegno (scritto); italiano, storia dell'arte, storia, lingue (orale).

Tecnico edilizia. Tecnologie (scritto); italiano, tecnologie, costruzioni, matematica (orale).

Tecnico aziendale. Economia (scritto); italiano, economia, diritto, lingue (orale).

Grafico pubblicitario. Progettazione (scritto); italiano, tecnica fotografica, storia, matematica (orale).

Tecnico industrie elettriche. Sistemi (scritto); italiano, sistemi, elettrotecnica, matematica (orale).

Tecnico industrie elettroniche. Sistemi (scritto); italiano, sistemi, elettronico, matematica (orale).

Per gli studenti delle scuole medie superiori si avvicina la mèta della maturità

Tecnico industrie meccaniche. Tecniche produzione (scritto); italiano, macchine, elettrotecnica, matematica (orale).

ISTRUZIONE ARTISTICA.

Architettura. Progettazione (scritto); italiano, storia, inglese, matematica (orale).

Beni culturali. Disegno geometrico; italiano, arte, inglese, matematica (orale).

Figurativo. Pittura; italiano, storia, inglese, matematica (orale).

Grafico visivo. Progettazione; italiano, storia, inglese, matematica (orale).

ISTRUZIONE TECNICA

Agrario. Gestione aziendale (scritto); italiano, estimo, agronomia e industria (orale).

Agro-industriale. Economia (scitto); italiano, matematica, elementi, biologia (orale).

Nautico. Navigazione (scritto); italiano, meteorologia, inglese, sicurezza (orale).

Costruttori navali. Costruzioni navali (scritto); italiano, teoria nave, fabbricazione, inglese (orale).

Costruzioni geometri Brocca. Costruzioni (scritto); italiano, topografia, contabilità, filosofia (orale).

Tecnico commerciale Igea. Economia aziendale (scritto); italiano, lingue, scienze, economia (orale).

Perito aziendale Erica. Lingue (scritto); italiano, lingue, geografia, diritto (orale).

Programmatori Mercurio. Informatica (scritto); italiano, economia, matematica, lingue (orale).

Telecomunicazioni Brocca. Elettronica (scritto); italiano, telecomunicazioni, sistemi, matematica (orale).

Telecomunicazioni Ambra. Elettronica (scritto); italiano, telecomunicazioni, sistemi, tecnologie (orale).

ISTRUZIONE CLASSICA

Indirizzo linguistico. Lingue (scritto); italiano, lingue, matematica, arte (orale).

Magistrale. Latino (scritto); italiano, storia, filosofia, matematica (orale).

Indirizzo scientifico. Matematica (scritto); italiano, lingue, fisica, scienze (orale).

ISTRUZIONE PROFESSIONALE

Odontotecnico. Tecnologia (scritto); lingue, fisica, chimica, biologia (orale).

Operatore turistico. Lingue (scritto); lingue, diritto, geografia, organizzazione (orale).

Tecnico alberghiero. Organizzazione (scritto); italiano, economia, tecnica, lingue (orale).

Industria ottica. Disegno tecnico (scritto); italiano, elementi di diritto, ottica, strumenti (orale).

Industrie metalmeccaniche. Studi di fabbricazione (scritto); italiano, tecnologie, studi di fabbricazione, elementi di diritto (orale).

Informatica. Informatica (scritto); italiano, matematica, elettronica, sistemi (orale).

Corrispondenti in lingue estere. Lingue (scritto); italiano, lingue, tecnica professionale, geografia (orale). **[e. b.]**

Nautico

Un'iniziativa dei sindacati

SAVONA. I sindacati convocano gli enti locali per discutere l'accorpamento del Nautico. I segretari generali di Cgil, Cisl e Uil hanno invitato Provincia e Comuni ad aprire una trattativa sul piano di razionalizzazione della scuola. Il Consiglio scolastico aveva rinunciato ad esprimere un parere sul piano del provveditore dopo le polemiche scatenate dagli enti locali.

Intanto il professor Giuseppe Piana della Cisl ha spiegato le conseguenze di un eventuale accorpamento del Nautico con l'Itis: «Voglio ricordare, solo per chiarezza di procedura, che quando si parla di sopprimere l'autonomia di scuola si intende la perdita della presidenza e del segretario. Infatti la scuola soppressa sarà gestita dal preside della scuola a cui sarà aggregata. Tuttavia non cambiano gli insegnanti, non si riducono le cattedre, non diminuiscono il personale ausiliario e i collaboratori. E' importante sapere, inoltre, che per le scuole superiori, proprio tenendo conto della specificità dei singoli istituti che vengono aggregati, rimangono distinti anche i collegi dei docenti. Di conseguenza, ogni istituto mantiene l'autonomia didattica e progettuale. Il sindacato si è fermamente impegnato a garantire queste autonomie. **[e. b.]**

Soggiorni in Riviera per una sola notte

Un tutto esaurito che non incanta

ALASSIO. Tutto esaurito, ma per una notte. Il «ponte» ha tradito le attese degli operatori turistici. La Riviera è piena, con tutti i problemi che ne conseguono sotto il profilo viario e di parcheggio, ma dal punto di vista economico non sembra essere stato un grande affare.

«Le premesse erano buone, le prenotazioni erano lente e scarse. Purtroppo la conferma è arrivata, inesorabile, in questi giorni. Gli alberghi sono pieni ma si tratta di pochi giorni», spiegano gli albergatori.

Il motivo, secondo Enrico Mantellassi, presidente dell'associazione albergatori di Alassio, può essere data dalla mancanza di disponibilità. «C'è sicuramente chi ha deciso di muoversi tra qualche settimana, nonostante le feste scolastiche il ponte tra il 25 aprile e il primo maggio è più lungo. Con la congiuntura economica e le tante incertezze questo fatto può avere inciso. Senza contare che quest'anno abbiamo avuto la concorrenza diretta delle stazioni sciistiche. In molti hanno preferito effettuare ancora un week-end sulla neve piuttosto che uno al mare», spiega. E il fatto che le previsioni metereologiche diano tempo incerto sulla Riviera non ha certo influito positivamente sulla scelta della vacanza.

Nonostante timori e crisi, la Riviera da ieri è comunque decisamente affollata. I dati dell'Autostrada dei Fiori riferiscono di un aumento consistente di passaggi (ma moltissime auto si sono dirette in Costa Azzurra dove gli italiani hanno riempito le località turistiche) ma nettamente inferiore agli altri anni.

I lungomare della provincia, da Andora a Varazze, sono stati presi d'assalto da migliaia di persone. Moltissimi anche i turisti con il camper che hanno riempito l'Aurelia. Malpasso compreso, e i parcheggi di fronte al mare di Albenga, Andora e Spotorno.

Polizia stradale, carabinieri e vigili urbani sono allertati soprattutto per la giornata di domani. Già dalle prime ore del pomeriggio (e molto dipenderà dalle condizioni meteorologiche) è previsto il rientro. Pasquetta, storicamente, è uno dei giorni di maggior rischio per quello che riguarda il traffico. Proprio per questo la Stradale consiglia, se possibile, di non rientrare domani ma di posticipare la partenza. In caso contrario, oltre alle tradizionali vie di comunicazione come l'A 10, la Savona-Torino e la Genova-Alessandria si possono usare strade alternative come l'Albenga-Garessio.

Stefano Pezzini

Primi turisti sulla spiaggia di Alassio

Negozianti contro grossisti: serie di esposti

Frutta e verdura forniture irregolari?

SAVONA. Scoppia la guerra della verdura. Una trentina di negozianti savonesi hanno inviato un esposto al sindaco, al presidente della Camera di Commercio, al prefetto e al procuratore della Repubblica su presunte irregolarità nella vendita di frutta e verdura. La denuncia riguarda sia attività al dettaglio, sia alcuni grossisti del mercato comunale di Filelunga.

Secondo i firmatari dell'esposto, alcune ditte verrebbero favorite nell'approvvigionamento della merce, ricevendo le forniture addirittura nei giorni di festa, quando le altre attività commerciali sono chiuse. In cambio, tuttavia, i dettaglianti che usufruiscono di questi vantaggi dovrebbero versare un contributo in denaro all'organizzazione che garantisce le forniture.

I commercianti che hanno presentato denuncia alle autorità sostengono inoltre che a Savona esista un vero e proprio «cartello» della frutta e verdura, in grado di fare accaparramento di merce e pilotare i prezzi.

Anche il presidente dei grossisti savonesi, Giovanni Minuto, ha ricevuto copia dell'esposto cui sembra tuttavia attribuire scarso valore: «Ho saputo dell'iniziativa di un gruppo di dettaglianti che denunciano irregolarità nella rete commerciale. Ritengo tuttavia che il fenomeno sia tutto da verificare. Le autorità cui è stato inviato l'esposto potranno comunque verificare la fondatezza delle . Personalmente mi sono mai accorto di questi movimenti».

Ora il presidente della Camera di Commercio, Pietro Picciocchi, ma anche il prefetto Michele Tolu e il procuratore della Repubblica, Renato Acquarone, dovranno indagare sul funzionamento della rete commerciale savonese.

Nel frattempo, continuano senza sosta le polemiche fra i grossisti e il Comune di Savona a proposito delle modalità di gestione del mercato di Pilalunga. **[e. b.]**

IPPODROMO DEI FIORI

Villanova d'Albenga - Telefono (0182) 580.641 - 582.666
Uscita casello autostrada Albenga
collegamento Aurelia Bis

RIUNIONE DELL'8 APRILE ORE 14,45

Premi: **IMMOBILIARE LILIANA** - Varigotti; **AG. VIAGGI VERDEAZZURRO** - Savona; **RICEVITORIA VICTORY** - Borghetto; **PASTICCERIA BERTOLA** - Albenga; **RISTORANTE TORRE PERNICE** - Cisano; **POLLINI - LISTE NOZZE** - Albenga; **LOLLIPOP DISCHI** - Loano; **AGRARIA PAMPARINO** - Finale Ligure; **PEPITA RISTORANTE MESSICANO** - Loano.

Pronostici offerti da: RICEVITORIA BAR VICTORY - Borghetto.

INGRESSO: UOMINI L. 6000 L.

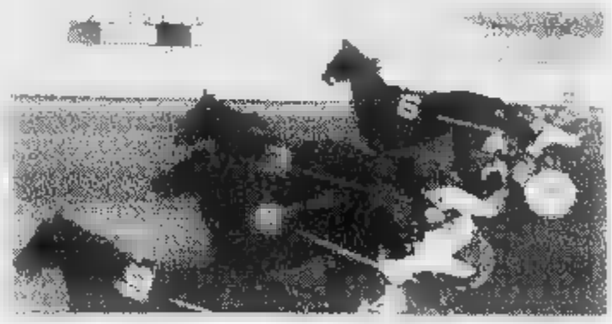

*... una settimana ai CARAIBI a solo 1.295.000 Lire **

Saint Martin -

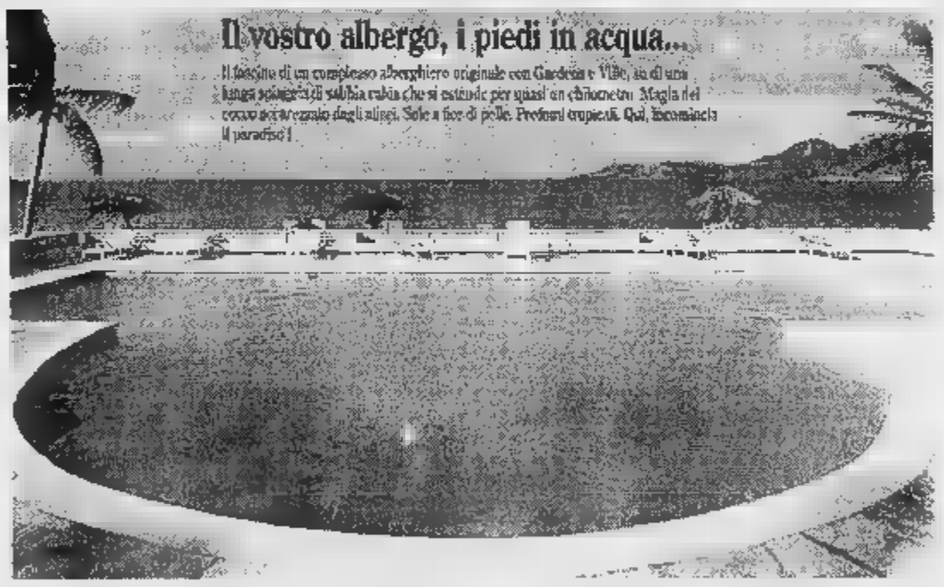

*Partenza da NIZZA - Volo di linea AIR FRANCE + Hotel + Trasferimenti
Informazioni e prenotazioni:

AFT - SAVONA
Centro Commerciale IL GABBIANO
019/80.20.21

IL MAPPASOGNO -
Centro Commerciale LE SERRE
0182/55.55.78

ECONOMICI

pratica assistenza clienti artigiani e ditte 019 827361

Per la pubblicità su LA STAMPA
PK publikompass

LUNEDÌ tuttosoldi
I supplementi de LA STAMPA
Una settimana ricca di tutto

ALP, IL MENSILE SULLA MONTAGNA

ALP APRILE

ESCURSIONISMO
FINALESE
Un altopiano tra preistoria e futuro

ARRAMPICATA
FINALE
Una tribù che scala

IN EDICOLA

VIVALDA EDITORI

SERVIZI RAPIDI CARAVETTA ROBERTO

Decorazioni 2000

Tinteggia camere L. con materiale

Le nostre lavorazioni:
MOQUETTES • PERLINAGGIO • BUCCIA D'ARANCIO
ALFATONE • SPATOLATO VENEZIANO
MATTONELLE IN GOMMA • ESTERNI • RINGHIERE
CARTONGESSO E CONTROSOFFITTATURA
Con ponti di tutte le altezze
Camion con castello alt. mt. 12

PREVENTIVI GRATUITI

MAGLIANO ALFIERI - via San Giacomo, 5
tel. 0173/66.764 opp. 0336/23.01.22

Villa Alfieri
MEDICAL HOTEL
CENTRO DI SOGGIORNO PER LA TERZA ETÀ
CONVALESCENZE FISICO-RIABILITATIVE
CALICE LIGURE
4 km. da Finale Ligure - tel. 019/65440

Comfort, professionalità, qualificazione degli operatori la massima attenzione per i profili medico-sanitari: preziose soluzioni per tranquilli soggiorni all'insegna del relax.

SOGGIORNI BREVI, LUNGHI E PERMANENTI
ASSISTENZA MEDICO INFERMIERISTICA

Intervista al pediatra, «aspirante» alla Camera dell'Ulivo e consigliere a Palazzo Bellevue

Priolo: voglio battermi per la sanità

«La candidatura? Motivo di grande soddisfazione»

SANREMO. Non è sicuro di vincere, ma neanche di perdere. «Se vinco, vinco per poco; se perdo, perdo per poco». Marcello Priolo, di professione fa il medico e, anche questa sua avventura politica, ha voluto azzardare una diagnosi. Nativo di Vercelli, 42 anni, da 16 a Sanremo, moglie, due figli, 4 e 12 anni, uno studio a Sanremo e un incarico in Pediatria all'ospedale di Imperia, il dottor Priolo, consigliere comunale dei Popolari a Palazzo Bellevue, è il candidato dell'Ulivo per la Camera, collegio numero 1 di Sanremo e Ventimiglia. «Non sono un politico - interviene -. Sono uno che ha sempre mosso delle critiche. Oggi non posso pontificare. Ma neppure fare delle promesse».

Come nasce la sua candidatura?

«Alle amministrative di sei mesi fa, fu per caso. "Perché non ci provi?", mi dissero alcuni amici. Io accettai. Oggi il discorso è diverso. Alle elezioni comunali sono stato il primo, a Palazzo Bellevue mi sono dato da fare con la partecipazione alle commissioni consigliari, con interpellanze. La mia è stata una presenza attiva. Credo di rappresentare davvero qualcosa di nuovo».

Si considererà «trombato» in caso di sconfitta?

«Assolutamente. La candidatura è un motivo di grandissima soddisfazione. E' comunque il riconoscimento di una vita. Vuol dire che la gente mi stima».

Lei è ottimista o pessimista?

«Sono realista. Il voto a Priolo sarà un voto d'opinione».

Dicono che il pds non l'appoggia in modo completo perché proporzionale, resti e altre alchimie, in caso di sua sconfitta, favorirebbero un candidato della sinistra.

«Non è vero, non ci credo. L'Ulivo è una coalizione complessa che ha la coscienza di quello che sta facendo. L'Ulivo è con me».

Teme di più Sonia Viale o Giorgio Rebuffa?

«Certamente è il Polo il grande rivale dell'Ulivo. Io mi batto molto per sottolineare che il candidato del Polo non è di Sanremo, ma di Genova».

è una colpa essere di Genova?

«L'ho già detto e lo ripeto: sono molto arrabbiato. Siamo considerati gli ultimi. Terra di conquista, terra di frontiera. Sanremo non è mai stata rappresentata e, che mi ascoltate»

Rebuffa dice che si darà da fare per Sanremo. Ha preso casa in un residence del centro.

«Nei dibattiti cerca sempre di portare il discorso argomenti di carattere generale. Sanremo, per lui dista circa centocinquanta chilometri».

Per che cosa si batterà «l'onorevole Priolo»?

«Principalmente per la Sanità. E poi per la gente».

La gente. Che le chiede?

«Mi chiede semplicità e immediatezza. Io sono uno della strada. Non un barone della politica».

Qual è lo slogan candidato dell'Ulivo?

«In sintonia con quanto le ho detto: «Scegli uno di noi».

Legge molto?

«Lavoro e attività amministrativa me ne lasciano il tempo. Leggo per aggiornarmi professionalmente. E leggo La Stampa».

Viaggi?

«Prima qualcuno, sempre con la famiglia. Mi piace stare con i miei».

Quale il suo rapporto gli animali?

«Ho avuto cane e un gatto. Quando sono morti ho sofferto tantissimo e non ne ho più voluti».

ritiene un uomo battagliero?

«Sono un uomo moderato e tranquillo. Abituato trattare i bambini ad infondere tranquillità. Questo vuol dire che non debba combattere i miei avversari sul piano politico».

Dicono che lei soffra di un complesso di inferiorità confronti di Imperia di Genova.

«Vero. E per questo ribadisco che gli elettori del collegio numero uno devono votare uno di loro. Per togliere definitivamente la Riviera dell'isolamento nel quale è stata costretta per decenni».

Gian Piero Moretti

Marcello Priolo, 42 anni

EX SINDACO LANZA

Appoggio al centrosinistra

Onorato Lanza, ex sindaco dc di Sanremo, candidato sindaco alle ultime amministrative per la coalizione indipendente La Primavera, terzo dietro Polo e Ulivo, ha deciso di appoggiare la formazione di centro-sinistra. Lo stesso che alle «primarie» di novembre gli impedì di raggiungere il ballottaggio per poco più di 100 voti tagliandolo fuori dalla corsa per la carica più alta di Palazzo Bellevue. Afferma: «La candidatura di Marcello Priolo è in linea con quelli che sono sempre stati i miei principi. Come il dottor Priolo mi arrabbio ogni volta che ci impongono dei candidati da fuori. Sanremo non è una terra di conquista, non devono tentare di colonizzare il Ponente. Il candidato dell'Ulivo è un sanremese. Lo voto perché è un galantuomo e, soprattutto, perché è del posto. Sono stufo di essere colonizzato». Lanza ha espresso un giudizio che non coinvolge la coalizione che rappresenta a Palazzo Bellevue. «Lo voto - ribadisce deciso - e se posso lo faccio votare». [g. p. m.]

TAM TAM ELETTORALI

CASTELLO

Candidati della Lega domani in Pineta

Pasquetta in Pineta di Diano Castello con i candidati della Lega Nord. Domani, è in programma un incontro «informale» con gli elettori che vedrà protagonisti Giacomo Chiapporti, in corsa per la Camera di collegio imperiese, e Roberto Avogadro (Senato). Martedì, invece, saranno all'Hotel Lido di San Bartolomeo al Mare. [e. f.]

LIGURIA

Stamane un incontro con Scajola

Serie di appuntamenti per Claudio Scajola, candidato alla Camera del Polo per il collegio n. 2. Oggi, alle 10.30, s'incontrerà con gli abitanti della frazione imperiese di Moltedo, mentre domani, alle 16, è atteso nella piazza della chiesa a Vasia. Nel pomeriggio, tour della bassa Valle Arroscia. [e. f.]

IMPERIA

Torelli e Barbagallo al Centro piazza Duomo

Un incontro dedicato al mondo dello sport è in programma giovedì alle 17, nel Centro culturale polivalente di piazza Duomo, a Imperia. Interverranno i candidati dell'Ulivo Giuseppe Mauro Torelli (Camera collegio n. 2) e Giovanni Barbagallo (Senato), assieme al responsabile nazionale del pds per lo sport, Nedo Canetti. Si discuterà l'impegno di aprire in Parlamento una «vertenza dedicata al settore che comprenda una nuova normativa per le società, la modifica della legge di tutela sanitaria, il rapporto con la scuola, un piano per la costruzione di impianti sportivi». [e. f.]

GENOVA

An in trasferta per il comizio di Fini

La federazione provinciale di An organizza una trasferta in pullman a Genova per il comizio del presidente nazionale Gianfranco Fini, in programma l'11. Informazioni al 666.691. [e. f.]

Anche alcuni ufficiali giudiziari nei guai per l'inchiesta sull'agenzia sanremese

Aste truccate, altri cinque indagati

Il riserbo dal Palazzo di Giustizia è ovviamente assoluto, ma il magistrato sta valutando le ipotesi di reato, tra le quali falso e turbativa. Restano sotto sequestro i materiali rinvenuti nelle casseforti

SANREMO. Si allarga agli ufficiali giudiziari sanremesi l'inchiesta della magistratura sulle aste di oggetti preziosi e gioielli che avvenivano all'«Agenzia autorizzata di prestiti su pegno srl» di via Matteotti 12. Gli interrogatori iniziati da alcuni giorni dopo che, nelle scorse settimane, il sostituto procuratore Marcello Basilico aveva ottenuto il sequestro dei locali e di quanto depositato nelle casseforti. Il riserbo sull'indagine continua comunque ad essere assoluto anche se, secondo quanto trapelato fino a questo momento, sarebbero già state accertate alcune irregolarità dall'esame dei documenti che erano stati acquisiti dai carabinieri della procura e che erano stati poi passati al vaglio dal magistrato.

In pratica, secondo l'accusa, nell'agenzia del centro di Sanremo alcune aste sarebbero avvenute in modo anomalo permettendo particolari agevolazioni a chi era interessato all'acquisto di determinati pezzi. E le ipotesi di reato sulle quali sta lavorando attualmente il dottor Basilico sarebbero soprattutto quelle di falso e turbativa d'asta. Ieri mattina, è stato anche confermato che l'agenzia in questione, che risulta essere di proprietà di Domenico Nisi, 50 anni, Alessandro Rossetti, di 40, e Stefania Barsano, di 29, continua a rimanere sotto sequestro. Gli ufficiali giudiziari indagati, in quanto avrebbero presieduto alle aste sospette, sarebbero almeno cinque.

Da diversi giorni, intanto, molti clienti dell'agenzia di prestito pegno di Matteotti si sono rivolti a Palazzo di Giustizia per chiedere spiegazioni e per sapere come comportarsi in merito al rinnovo delle polizze e al riscatto degli oggetti dati in custodia in cambio di denaro contante. La Procura ha fatto sapere che in questo caso è possibile rivolgere un'istanza scritta all'ufficio del giudice per le indagini preliminari. Il magistrato, già martedì prossimo, dovrebbe fissare un giorno della settimana per permettere lo svolgimento di tutte le operazioni richieste. Quanto finito sotto sequestro non rischia comunque di essere venduto o quantomeno di rimanere «congelato».

Ma cosa accadeva nell'agenzia di via Matteotti? Il sospetto è che in occasione delle 3/4 aste che si svolgevano corso dell'anno le procedure non venissero rispettate in pieno garantendo ad alcuni clienti di acquistare i pezzi anche al di fuori dei termini, rigorosi, che regolamentano le aste. [g. ga.]

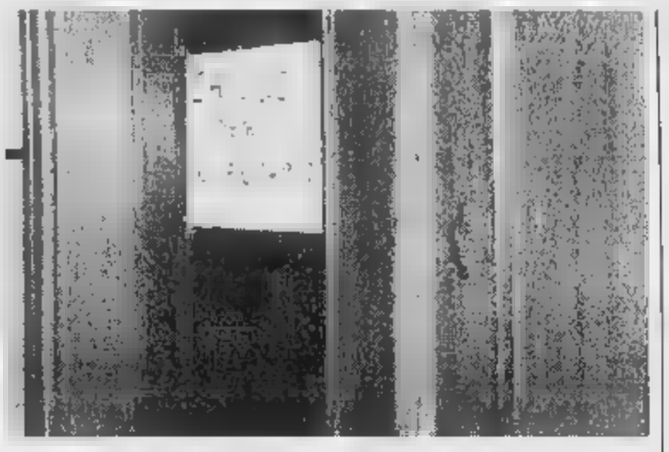

Gli inquirenti continuano ad indagare sulle aste truccate a Sanremo

Avrebbe prelevato piante dall'istituto Aicardi per la sua villa

Richiesto il rinvio a giudizio per l'ex provveditore Macaluso

SANREMO. Richiesta di rinvio a giudizio per l'ex provveditore agli studi della provincia di Imperia Benedetto Macaluso. L'ipotesi di reato contestata dal sostituto procuratore della Repubblica Marcello Basilico è di concussione. Il fascicolo, una volta terminate le indagini, è stato trasmesso nei giorni scorsi all'ufficio del giudice per le indagini preliminari Eduardo Bracco. Macaluso, secondo il teorema elaborato dalla Procura, avrebbe trasformato il giardino della propria abitazione di Imperia, una villetta in via Ivanoe Amoretti, in un orto botanico prelevando piante rare dai campi e dalle serre che si trovano all'interno dell'istituto «Aicardi» di Sanremo.

A far scattare le indagini, che avevano visto alcune settimane fa il sequestro delle piante, era stato un esposto presentato da uno degli addetti alla manutenzione delle serre della scuola. Nel giardino di Macaluso, che è stato attualmente trasferito a Campobosso, la Guardia di Imperia avevano fatto scattare i sigilli per circa 300 vasi e 400 piante di varietà diverse che erano poi state affidate allo stesso indagato in custodia giudiziale. Il provveditore avrebbe prelevato i vasi in occasione di serie di visite fatte nell'istituto diretto da Stefano Ritondo che il suo interno ha una piccola azienda che coltiva e vende, con relativa fatturazione, le piante.

L'ex provveditore Benedetto Macaluso

Secondo l'accusa Benedetto Macaluso avrebbe approfittato del suo ruolo «plenipotenziario» dell'istruzione pubblica nel Ponente per farsi consegnare i vasi con le piante. L'ex provveditore della provincia di Imperia, che ha ricoperto l'incarico per vent'anni, non è alla sua prima vicissitudine giudiziaria. Due anni fa era infatti stato denunciato per assenteismo quando la Digos aveva scoperto che durante l'orario d'ufficio si trovava il suo attendente nella villa che stava costruendo in via Amoretti. In quell'occasione Macaluso si era difeso affermando che il orario molto elastico che, allora, aveva già svolto più ore di servizio di quanto previsto dal regolamento. E per la presunta concussione in merito all'acquisizione delle piante dall'istituto di Sanremo sarà il gip a decidere se si arriverà all'udienza preliminare. [g. ga.]

IMPERIA

A rischio di overdose

Drogato ed in coma da

IMPERIA. Si fa di eroina e poi si sente male mentre torna a casa in motorino. E' successo l'altra sera alla periferia di Imperia, dalle parti di Barcheto, una frazione del capoluogo. Mauro A., anni, è stato salvato dalla morte per overdose grazie all'intervento di un automobilista di passaggio che si è fermato vedendo il giovane a terra, rantolante, e ha telefonato alla Croce rossa. L'ambulanza è arrivata in pochi minuti. Poi l'autista della Cri ha pigiato sull'acceleratore diretto all'ospedale. Già durante il tragitto il tossicodipendente, che all'inizio respirava a fatica, s'è ripreso. Non ha voluto essere ricoverato. Dopo che al pronto soccorso gli hanno somministrato un farmaco, è scappato a casa. Dell'episodio è venuta a conoscenza la polizia. Sta compiendo accertamenti per scoprire dove il tossicomane si fosse procurato la droga. [b. v.]

SANREMO

Arresti domiciliari

2 giovani spaccio

SANREMO. Arresti domiciliari per due sanremesi che erano stati arrestati dai carabinieri nell'ambito di un'inchiesta della magistratura sul traffico e lo spaccio stupefacenti nel centro storico Sanremo. E' stato il giudice per le indagini preliminari Ugo Bellini a disporre il ritorno a casa Mario Gullà, 32 anni, e di Angelo Loggia, di 23. I due dovranno comunque rimanere a disposizione dell'autorità giudiziaria che si sta occupando del caso, un intenso spaccio di eroina. Intanto, attende per le prossime settimane l'esito dell'autopsia di uno dei cinque giovani sanremesi che è finito in carcere nell'ambito del blitz antidroga dell'Arma e che, dopo due giorni di detenzione era deceduto dopo un ricovero d'urgenza in ospedale. Il ragazzo non aveva accusato malattie o traumi durante l'arresto e il primo interrogatorio. [g. ga.]

IMPERIA

Ceduto all'asta

Scoppia la lite per il possesso di un oliveto

IMPERIA. Ha comprato all'asta un oliveto in Regione Barcheto, nell'immediato entroterra di Imperia. L'ha arato e circondato di sbarramenti, quasi a volerlo «marchiare». Come per dire: «Adesso è mio». Non ha fatto i conti però con chi, per oltre vent'anni, l'ha coltivato e curato e che ne rivendica il possesso per altro anno ancora, appellandosi ad antiche consuetudini agricole. Così Andrea Pisano, 30 anni, residente in via Paoletti 6/B e assistito dall'avvocato Viale, è stato citato per danni da Ivana Merlo, 48 anni, abitante in via Calvi 15, che ha incaricato il proprio legale, Enea Fossati, di dare battaglia per rimandare di un anno il passaggio di proprietà. Lei avrebbe partecipato all'asta per l'acquisto del terreno (avrebbe forse avuto diritto di prelazione) ma non ha saputo in tempo la data. Così s'è vista soffiare la campagna. [m. v.]

Mentre cresce la disoccupazione in provincia, nella cittadina di Ponente si cerca personale

Posti di lavoro, controtendenza a Diano

Il Comune assume nove dipendenti fissi e 24 stagionali

DIANO MARINA. Per i posti di lavoro, in questo momento, a Diano, si va controtendenza. Mentre le cifre della disoccupazione in provincia sono di preoccupante crescita, nella cittadina turistica, per chi cerca il posto, si aprono alcune interessanti prospettive.

Le notizie positive giungono dal Comune che assumerà a breve termine ventiquattro «stagionali» e nove dipendenti fissi. Gli stagionali lavoreranno, quasi tutti, negli stabilimenti balneari gestiti dal Comune.

Le assunzioni dei dipendenti fissi saranno possibili, invece, grazie all'approvazione della nuova pianta organica. I posti da mettere a concorso sono stati concordati l'altra mattina in una riunione alla quale hanno preso parte gli amministratori comunali, il segretario dottor Calogero Giunta e i rappresentanti sindacali.

Il Comune di Marina sta cercando parecchi dipendenti

Entreranno in servizio dopo le prove selettive: quattordici bagnini e otto cassiere, che lavoreranno presso gli stabilimenti «Delfino uno», «Delfino due» e «Bagni Diana», tutti di proprietà comunale; un operatore turistico che presterà servizio nell'apposito ufficio di informazioni che nel prossimo mese di maggio sarà aperto all'interno della stazione ferroviaria; vigile urbano che entrerà a far parte del corpo di polizia municipale per integrare l'organico durante il periodo estivo.

Per i dipendenti fissi, quanto prima saranno banditi i concorsi. Sono previsti due posti operaio, uno di amministrativo di sesto livello, due posti centralinista (tutti riservati a chi è già in servizio).

Poi saranno assunti cinque terminalisti di quinto livello e un funzionario di ottavo livello che dovrà essere un ingegnere destinato all'Ufficio tecnico. Un ultimo posto sarà invece riservato alle categorie protette.

Soddisfatti anche i sindacati. Dice Sergio Fogliarini segretario provinciale del Sulpm: «E' una boccata di ossigeno sulla quale contavano da tempo». [a. b.]

L'Atelier della Sposa. Unica sede a Genola (Cn). Per ulteriori informazioni telefonare al numero (0172) 68465

Discoteche e discobar affollatissimi in un Tigullio con il tutto esaurito

Pasqua «classica» in Riviera

Lo «Stabat Mater» di Rossini per coro e orchestra sarà eseguito [redacted] Rapallo, Sestri e Chiavari
A Moneglia via alla stagione dedicata a Romani. Musica d'organo a S. Margherita. Le prime film

Sharon Stone in Casino: tra [redacted] scelte pasquali c'è anche il cinema

SANTA MARGHERITA. Si sposta in una Riviera di Levante piena [redacted] un uovo, il «clou» degli appuntamenti serali delle feste [redacted] Pasqua e di «Pasquetta», ma il capoluogo ligure, con l'Acquario [redacted] Palazzo Ducale aperti e altre iniziative si assicurerà durante la giornata, in una sorta di «par condicio» turistica, una grande folla di genovesi e turisti.

Sono diversi i concerti di musica classica, [redacted] da tradizione, in programma oggi e domani [redacted] nel Levante. A Moneglia, questa sera alle 21, nella chiesa di Santa Croce, [redacted] aprirà la quindicesima edizione della stagione concertistica dell'associazione musicale «Felice Romani» dedicata [redacted] Antonio Vivaldi.

Tre, invece, i concerti per coro e orchestra dello «Stabat Mater» di Gioacchino Rossini. L'Orchestra del Tigullio sarà diretta da Danilo Marchello con il tenore Mauro Buffoli, i soprani Silvana Silbano e Silvia Tacchini e il basso Riccardo Ristori.

L'ensemble, formato dalla Società Filarmonica di Chiavari con il Collegium Vocale Monilia di Moneglia, presenta il concerto pasquale questa sera, alle 21, nella basilica dei Santi Gervasio [redacted] Protasio a Rapallo.

Domani sera, sempre alle 21, lo «Stabat Mater» sarà seguito nella chiesa [redacted] Sant'Antonio, [redacted] Sestri Levante. Il concerto [redacted] replicato anche domani pomeriggio alle 15, nella chiesa [redacted] san Giovanni Battista, [redacted] Chiavari.

Musica classica, lunedì sera, alle 21,30, anche a Santa Margherita, con un concerto d'organo del maestro Eugenio Pruonto e Maria Pia Prassel. In programma musiche di Bach, Mendelsshon, Mozart, Petrali, Re[redacted] e Bossi. Il concerto è promosso dall'associazione Amici di Santa Margherita e del Tigullio.

Dalla musica classica o quella da discoteca. L'affollamento maggiore è previsto nei centri rivieraschi. Dopo un sabato in [redacted] locali come il Covo di Nord Est di Santa Margherita, la Piscina dei Castelli di Sestri Levante e tanti altri, compresi i diversi discobar, hanno registrato un «effetto-stadio», la domenica di Pasqua si preannuncia altrettanto animata. Al[redacted] consueta clientela, in questo weekend si [redacted] aggiunti - numerosissimi - gli ospiti milanesi.

In città, questa sera, resta però il cinema, probabilmente penalizzato nel pomeriggio [redacted] sole continuerà a splendere sulla Liguria.

[redacted] sale di prima visione sono [redacted] le novità. All'Augustus, [redacted] corso Buenos Aires, è molto «gettonato» «Casinò», [redacted] Martin Scorsese, con Sharon Stone e Jo Pesci, molto [redacted]so, sta riscuotendo - anche grazie alla grandissima campagna promozionale - «Toy Story», di Walt Disney.

Tanta curiosità anche per «August», la nuova pellicola di[redacted] e interpretata da Anthony Hopkins, in programmazione da ieri al cinema Ritz d'essai, che racconta la storia, racchiusa in un week end, di cinque adulti innamorati della persona sbagliata.

Prima visione anche al cineclub Lumière, in piazza Martinez (via Vitale) dove è [redacted] cartellone «Il palloncino bianco», [redacted] Aida Mohammedkhani, Mosho Kalifi, Fereshteh Sadr Orfani, tra i film più premiati nel [redacted] che ha ottenuto riconoscimenti a Cannes, Tokio, San Paolo del Brasile, Ontario. Da segnalare anche «City Hall», con Al Pacino, John Cusack e Bridget Fonda, all'Instabile [redacted] Genova.

[redacted] Boccaccio

Tre debutti martedì a Genova: c'è anche la Franchini

Teatro: risate e classici con Bramieri e Molière

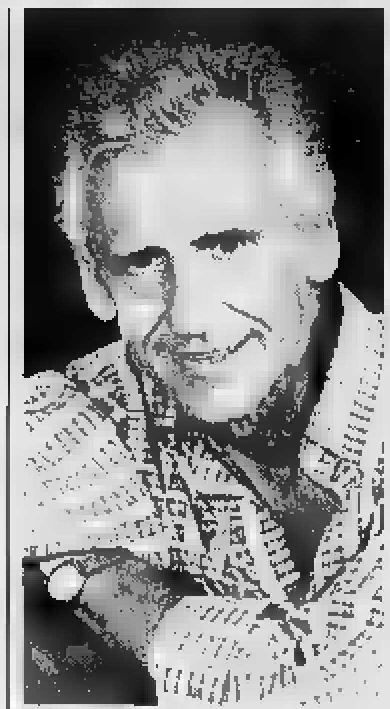
Giulio Bosetti interpreta Molière

GENOVA. Tre nuove «prime» teatrali, dopodomani sera, a Genova, quasi un «rush» finale di una stagione di spettacoli fra le più intense degli ultimi anni.

Al Teatro della Corte debutta «Il malato immaginario», di Molière, al Politeama Genovese Gino Bramieri con la rivista «Riuscire a farvi ridere» e alla Tosse arriva «La bruttina stagionata», per la regia di Franca Valeri.

Il capolavoro di Molière, presentato dal Teatro Stabile del Veneto, è interpretato da Giulio Bosetti, Marina Bonfigli, Antonio Salines e Sergio Romano. Quest'ultimo attore è molto noto al pubblico genovese per la sua interpretazione nell'«Amleto», andato in scena nella passata stagione.

L'allestimento è firmato da Jacques Lassalle, uno dei registi più affermati [redacted] Francia. Un'accoppiata molto interessante, la sua [redacted] l'opera più famosa di Molière.

Un grande sforzo creativo da parte di un autore davvero malato che, nel 1673, usava la satira come sberleffo rabbioso contro una medicina impotente e ciarlona.

Sempre martedì sera, al «Genovese», ritorna sulla scena del capoluogo ligure Gino Bramieri.

Sono passati vent'anni da quando il comico milanese debuttò con «Felicibumta», famosa rivista che rievocava l'avanspettacolo degli Anni Quaranta.

Oggi, [redacted] gli stessi autori di allora, Terzoli e Vaime, ai quali si è aggiunto Dino Verde, «Riuscire [redacted] farvi ridere» punta a ripetere l'operazione [redacted] il varietà, un genere troppe volte dato per finito, nonostante i continui «saccheggi», molte volte davvero infelici, della tv.

Garantisce il tutto la premiata ditta «Garinei e Giovannini» che non ha alcuna pretesa di rilanciare un genere, ma di divertire il pubblico [redacted] monologhi, schetch [redacted] barzellette, intrecciando [redacted] vecchie e nuove.

Gino Bramieri, Enzo Garinei ed Elena Berera [redacted] accanto dodici ballerine e resteranno in scena al Politeama Genovese fino a domenica 14 aprile. I biglietti sono in vendita [redacted] 40 mila e 60 mila lire.

Nuovo spettacolo anche al Teatro della Tosse. Martedì sera, alle 20,45, alla Sala Dino Campana.

Va in scena per la prima volta a Genova, a quasi due anni dal debutto ad «Asti Teatro», «La bruttina stagionata», pièce tratta dall'omonimo e fortunato libro di Carmen Covito, vincitore del Premio Bancarella.

Lo spettacolo, interpretato da Gabriella Franchini, è diretto da Franca Valeri.

L'attrice, alle prese con il personaggio di Marilina, ha messo a frutto le sue grandi doti di profonda conoscitrice della multiforme realtà femminile e, [redacted] detta di pubblico e critica, ha saputo realizzare [redacted] spettacolo molto divertente.

Sempre martedì sera, alle 21, alla Sala Diana del Teatro Garage, in via Paggi, [redacted] San Fruttuoso, torna la danza [redacted] la coreografia della Compagnia Limaa Sole «Cinque momenti al femminile», con Paola Bindi, Marta Boschetti, Anna Russo, Alessandra Schirripa, Clotilde Tiradritti. L'ingresso costa [redacted] mila lire (ridotti 16 mila lire). [m. b.]

Mercoledì debutto

Alla Corte Donna Rosita di Garcia Lorca

GENOVA. Confermato per mercoledì sera, al Teatro della Corte di Genova, [redacted] debutto dello spettacolo «Donna Rosita nubile o il linguaggio dei fiori», [redacted] capolavoro di Garcia Lorca. Lo spettacolo, prodotto da Emilia Romagna Teatro, [redacted] diretto da Cesare Lievi [redacted] interpretato, fra gli altri, da Galatea Ranzi, Barbara Valmorin, Anna Maria Gherardi e Renato Carpintieri.

«Donna rosita nubile» si lega idealmente e casualmente alla rassegna Euroflora che aprirà i battenti sabato 20 aprile alla Fiera Internazionale di Genova. Infatti, in questo [redacted] importante testo, Lorca parla a lungo delle rose coltivate dalla zia della protagonista.

Paragonato da alcuni a un Cechov spagnolo, lo spettacolo racconta, nell'arco di tre atti, l'esistenza di una donna, dalla giovinezza piena di poesia all'amara realtà della vecchiaia. Per lo spettacolo vale l'abbonamento libero e quello per i giovani. (m. b.)

Una pagina trascurata dai direttori eseguita venerdì sera nel teatro genovese

Requiem di Donizetti, la prima volta

Successo al Carlo Felice, applausi per Luca Canonici

[redacted]
NOSTRO SERVIZIO

Teatro gremito da un pubblico venuto ad ascoltare una musica sconosciuta. La prima esecuzione a Genova della *Messa di Requiem* di Gaetano Donizetti, eseguita al Carlo Felice, [redacted] interrotto l'antica tradizione che vuole i palcoscenici chiusi [redacted] Venerdì Santo. La scelta coraggiosa [redacted] stata premiata da un vivo successo.

Pagina trascurata dai direttori, pubblicata [redacted] edizione critica solo nel 1975, amata da [redacted] indimenticabile esploratore di Donizetti quale è stato Gianandrea Gavazzeni, questo *Requiem*, dedicato dal compositore al genio appena scomparso di Vincenzo Bellini, sorprende per le sue scelte imprevedibili, per la disinvoltura con cui unisce l'ovvio [redacted] l'invenzione più sorprendente. Nessun titanismo [redacted] questo compianto, nessun *Dies Irae* capace di infiammare di terrore e stupore: piuttosto, un'intima meditazione sul mistero della Risurrezione. Di fronte al testo latino, la libertà è assoluta: intere parti vengono abolite, altre spostate dalla loro naturale collocazione e più volte riprese.

Analoga inquietudine Donizetti mostra di fronte all'organico: pretende cinque [redacted] soliste, salvo poi concedere poco a soprano e mezzosoprano, privilegiando tenore, baritono e basso e il coro. Cita il [redacted] stesso operista, si richiama fin troppo fedelmente alla grande tradizione [redacted] e l'intreccio delle voci nella polifonia è quasi scolastico; sembra smarrire, tra tanti omaggi, la propria riconoscibilità, che poi riemerge prepotente. Ecco, nel l'*Ingemisco tamquam reus* il lamento del tenore che si specchia in una breve, ripetuta, affannata melodia delle viole: il loro colore ambrato, insieme cupo [redacted] luminoso, espone alla perfezione l'ansia del canto, il desiderio di salvezza e l'incubo della pena. Il Donizetti che meno si ama, quello convinto che [redacted] pubblico abbia bisogno di ascoltare tre volte gli stessi accordi per capire dove la musica ci stia conducendo, si fa sentire poco. Prevale il pudore, la sospensione del racconto, l'essenza più intatta del bel canto, inteso non come esibizione di virtuosismo narcisista, ma [redacted] afflato e desiderio. L'autore è davvero un debole uomo sconvolto di fronte al giudizio [redacted]mo, ansioso di trovare una risposta: tra arie, concertati, duetti, terzetti, ininterrotta pre[redacted] del coro la linea del canto di continuo [redacted] spezza e ricompone, inquietissima. La difficoltà esecutiva [redacted] tutta qui, nel saper ricomporre tante ansie e tante incertezze in una tinta omogenea.

Il compositore Gaetano Donizetti

Chiedendo intensità senza clamore all'orchestra, partecipazione [redacted] enfasi alle voci, il direttore Paolo Carignani è riuscito a rivelare l'anima segreta di questa partitura. Se tutti gli interpreti lo avessero aiutato, la soddisfazione sarebbe stata completa. Il tenore Luca Canonici ha ribadito il [redacted] timbro della sua voce, [redacted] adatto a questa vocalità, che però richiede maggiore concentrazione. Il basso Dimitri Kavrakos era stato colto nella notte [redacted] colica renale: è entrato in scena pallido e sofferente. E' stato il migliore, il dolore deve averlo avvicinato alle intenzioni dell'autore. Meno convincenti Eva Santana, Francesca Franci e Marcello Lippi.

Sandro Cappelletto

[redacted]

VICTOR VITTORIO

Pasqua «venezuelana» in Santa Zita

Serata dedicata ai ritmi, alla cultura e alle specialità gastronomiche del Venezuela, alle 22,30, alla discoteca Victor Vittorio, in via Santa Zita, [redacted] Genova. Ingresso lire 10 mila, ragazze entrata libera. [m. b.]

VANILLA

Festa «underground» a Sturla

Sarà la migliore musica underground con i dj genovesi [redacted] toscani, ad animare la Pasqua della discoteca Vanilla di Genova Sturla (via Brigate Bisagno), questa sera alle ore 22,30. Ingresso lire 10 mila. [m. b.]

[redacted]

In mostra «Il dolce stil nostro»

Lo spazio della Libreria Ducale, in piazza Matteotti, [redacted] Genova, ospita la mostra fotografica «Il dolce stil nostro», con le immagini dell'archivio del Comune di Genova. Ingresso libero. Orario [redacted] e domani dalle 8,30 alle 22. [m. b.]

MY WAY

Pianobar [redacted] internazionali

Musica d'ascolto con il pianobar e tanti successi internazionali, questa sera alle ore 22,30, al music-club My Way di Santa Margherita (via Aurelia Occidentale, tra Ruta e san Lorenzo della Costa). [m. b.]

RAPALLO

Discobar all'Ultima Spiaggia

Domenica sera con la musica funky, alle [redacted] 22,30, al discobar «Ultima Spiaggia», [redacted] San Michele di Pagana (Rapallo) con la partecipazione dei dj del locale. Ingresso libero. [m. b.]

Expo dell'Alimentazione, al via dal 24 aprile

Ponente gastronomico in mostra a Imperia

IMPERIA. Pasta, olio extravergine di oliva [redacted] profumi della cucina mediterranea. Sono i tre temi ai quali [redacted] dedicata l'Expo dell'Alimentazione che si svolgerà a Imperia dal 24 aprile al 5 maggio: organizzata dalla Camera [redacted] Commercio, con il concorso di un «pool» di enti, tra [redacted] Comune, Provincia e Apt Riviera dei Fiori, e il patrocinio de La Stampa, la manifestazione si terrà sulla spianata di Borgo Peri. E' la seconda edizione, dopo il felice esperimento dell'anno scorso sulla banchina di Oneglia, quando in soli due giorni i visitatori erano stati più di 15 mila.

Questa volta, la mostra-mercato occuperà un'area molto più ampia: ben 7.000 metri quadrati, mille dei quali riservati agli stand promozionali [redacted] agli spazi per i convegni. Tra gli appuntamenti collaterali, l'assemblea dell'Associazione nazionale Città dell'Olio, la riunione degli assaggiatori d'olio d'oliva - un'arte che gli imperiesi [redacted] tramandano di generazione in generazione [redacted] che adesso ha ottenuto un riconoscimento ufficiale [redacted] il «panel test» in campo europeo - e la presentazione [redacted] un itinerario nell'entroterra, alla scoperta delle erbe aromatiche.

Gli espositori saranno 150, [redacted] tra i soggetti ospiti ci saranno anche Cuneo, con vini [redacted] formaggi, Nizza e Alpi Marittime (interessata soprattutto a far conoscere il proprio aeroporto: [redacted] milioni [redacted] passeggeri all'anno), e Treviso con il suo radicchio, abbinato all'olio d'oliva.

Un'altra grande Expo sta intanto per decollare a Cairo: dedicata [redacted] generi più vari, dall'abbigliamento alle tecnologie per la casa, avrà luogo [redacted] 12 al 21 in località Tecchio [redacted] proporrà pure spettacoli e trattenimenti. L'organizzazione è della Publiesse, con il patrocinio della Confesercenti [redacted] la collaborazione [redacted] La Stampa. [s. d.]

[redacted]

[redacted]

17 — Samarare show, varietà promozionale
18,30 TgA [redacted] giorni, quotidiano d'informazione
--- Shopping club
23 — Programmi redazionali

Canale 7

9,50 Agenda Canale 7
10,15 Fai un affare con...
11,15 Il salotto dell'immaginario
12,30 Agenda Canale 7
13 — Fuori banda, rubrica di pallavolo
13,45 I miei quartieri, rubrica
14 — Film
16,15 Appuntamento con i tappeti
18,20 Documentario
19 — I miei quartieri, rubrica
19,15 Agenda Canale 7
19,40 I miei quartieri, rubrica
20,30 Fuori gioco, rubrica sportiva condotta da Giancarlo Moscatelli
22,10 [redacted]tor shop, vetrina di auto nuove e usate
23 — Appuntamento con la pellicceria
0,30 Agenda Canale 7
1 — Film
2,30 Film

Teleregione

11,15 Motori non stop
13 — Cartoni animati
14 — Tg [redacted] informazione
15 — Televendita
16 — Videoclassic, rubrica
18 — Telefilm
19 — Rubrica
19,30 Tg Sette, informazione
20,30 Film
23 — Tg Sette, informazione
23,30 Messaggerie

Primocanale

7 — Circuito Junior Tv, cartoni animati, telefilm, documentari, giochi e rubriche per ragazzi
11 — Informazione commerciale
13 — Evening shade, telefilm con Burt Reynolds
14,30 Junior Tv, programmi per ragazzi
[redacted] music, tutte le novità del panorama musicale internazionale
[redacted] — Market, commerciali
[redacted] Okey motori, rubrica
20,30 Primogiornale sport
20,45 Stark luci folgoranti, film
22,30 Primocanale sport
23 — [redacted] commerciale
24 — Okey motori, rubrica
1 — Video Top, settimanale di musica internazionale

Primantenna

8,30 Magazine news
9 — Auto della settimana
10 — Coupon, rubrica
11 — Ambiente colore
11,30 Telefilm
12,30 Aggiudicato a...
20,10 Auto [redacted] settimana
21,30 Sport
22,30 Sintesi [redacted] un avvenimento sportivo
24 — Magazine
2 — Buona notte con...

Telegenova

7 — Simon Templar, telefilm
9 — Tuttopellicola
10 — T'ai da savei...
10,15 Anticipazioni cinematografiche
[redacted],30 La [redacted] delle meraviglie, rubrica
13,30 Un'amica a casa vostra, rubrica
15,30 Pomeriggio insieme, film, telefilm e cartoons
18 — La vetrina delle meraviglie, rubrica
20 — La [redacted] e la città
20,30 Tutto tris e totip
20,35 Il figlio della furia, film
22,30 Vegia butteghe, rubrica commerciale
23 — Calcio: Pescara-Genoa, Campionato di serie B
1 — Informazione cinematografica
1,10 Telegenova non stop

Telenord

10,05 I miei quartieri, informazione locale condotta [redacted] Silvana Bonelli
10,20 Cartoni [redacted]
10,25 Agenda Liguria, settimanale
10,45 Documentario
11 — Telefilm
12 — Musica e spettacolo, musicale
12,30 Cartoni animati
12,40 Agenda Liguria, informazione
14 — Appuntamento con i gioielli
16 — Musica e spettacolo, musicale
16,30 [redacted]
17 — Cartoni animati
17,30 Musica e spettacolo, musicale
18 — I miei quartieri, informazione locale condotta da Silvana Bonelli
18,30 Documentario
19 — Agenda Liguria, settimanale
19,20 I miei quartieri
19,40 Telefilm

Retemia

9 — Piacere di conoscervi
11,35 Andiamo al cinema
14,30 Tv donna, [redacted]
18,15 [redacted]o al [redacted], rubrica
20,10 [redacted] piano - Prima pagina
20,35 A tuttomare, settimanale sportivo di off shore
22 — Primo piano - Media
22,10 La televisione delle [redacted]
22,45 [redacted] simpatia... in casa vostra, [redacted]
1,30 Notturno per l'Italia

[redacted] Arcobaleno

7 — Junior Tv, programma contenitore per ragazzi
11 — Nella vecchia fattoria
13,15 Okey motori, settimanale
14,30 Junior Tv
19 — Match music, rubrica
20,30 Nella vecchia fattoria, varietà
23,30 Tgs, i fatti della settimana
0,30 Match music, rubrica

Euro Mixer Tv

14 — Film
16 — Fai un affare con...
17 — Appuntamento con i mobili
18,45 Made in Italy, rubrica
19,45 Panorama Lig[redacted]
20,15 I miei quartieri, rubrica
20,30 I pirati del cielo, film
23 — Fai un affare con...
[redacted] Le avventure di super asso, film
2,15 Film

Telestar

13 — Canta[redacted], musicale
14 — Cover Up, telefilm
15 — China beach, telefilm
16 — Amichevolmente con noi
18,30 I giorni di Bryan, telefilm
20 — Speciale Tg6
20,30 Zombi news, film
22,15 Il giramondo, rubrica
22,50 S.O.S. squadra speciale, telefilm
23,30 Programmi non stop

Telecupole

8,30 Canta Italia, musicale
11,10 Diagnosi, talk show
12,45 Cinquestelle al cinema
13 — Tg4 settegiorni
13,30 Obiettivo agricoltura
14 — Speciale musica
17 — Video Top, videoclip
20,30 Il figlio della furia, film
24 — Le auto della settimana
2 — Tg4 ultime notizie
— — Programmi non stop

● Eventuali errori e variazioni nei programmi sono [redacted] non tempestiva comunicazione da parte [redacted] emittenti.

Oggi pomeriggio (16,15) si conclude l'Otto Nazioni di pallanuoto ad Antibes

Italia-Germania, gran finale

I tedeschi hanno superato gli Stati Uniti 12-9 dopo stati sotto anche di cinque gol
Più facile del previsto il successo degli azzurri su una deludente Romania. Rudic soddisfatto

VIRNA
DAL NOSTRO INVIATO

E' Italia-Germania, volte in passato, come sempre. Una classica dello sport mondiale in più discipline conclude oggi alle 16,15 l'«Otto Nazioni» di Antibes: ieri i tedeschi hanno battuto in semifinale gli Stati Uniti per 12-9 dopo stati in svantaggio anche di 5 gol. E subito dopo l'Italia, tornata implacabile, di Rudic ha cannoneggiato una Romania tutto sommato deludente.

E' finita 11-6, la gara tra gli azzurri e gli uomini di Russ, ma i parziali (5-1, 3-1, 1-0, 2-4) dimostrano come sia bastato un tempo, due al massimo, per togliere ogni illusione ai balcanici. Soddisfatto, stavolta, anche Ratko Rudic, che dopo il «siparietto» dei suoi con la Francia, deve aver sturato le orecchie a più un azzurro. Così ieri il ct a fine gara: «Bene. Molto bene. Chiedo, per adesso, proprio questo. Schemi e concentrazione, credere in quel che si fa. Poi, può anche sbagliare. Per ora. L'importante è svolgere bene il compito. Partite come quella di oggi ci fanno crescere, mentre esibizioni tipo quella con i francesi solo servono a nulla, ma sono controproducenti. Oggi la Germania: non mi importa molto chi c'è davanti, contiamo noi, poi, ovvio, se si vince il meglio...».

La Romania, è detto, ha impressionato. Era annunciato in gran forma il «savonese» Giambasu, trascinato peraltro al naufragio la squadra che neppure le urla di Russ hanno saputo in gara. Rudic ha dato ieri un turno di riposo a Petronelli e Sottani, schierando tra i pali per i primi due tempi Gerini al posto di Attolico. Comunque, pronti via e primo tempo con un 5-1 che ha stordito i romeni: Bencivenga, i due Calcaterra, Pomilio e Postiglione hanno sforacchiato Lisac. Se Sabau apertura di seconda frazione sperava, con il secondo gol balcanico, di riaccendere la contesa, erano poi Silipo, Riccadonna e ancora ,Postiglione a chiuderla. Nessuna accademia, solo un po' di stanchezza, nella seconda parte di match, specie nel finale, quando Sands e Molovai hanno meno pesante il passivo per la Romania.

Bene ieri tutti gli ri, con note particolari per Gerini e i fratelli Calcaterra. Tra i liguri, da menzionare anche il pregevole gol di Tamellini che valso il 9-2, e l'eccellente prova in difesa di Angelini, tra l'altro per tre falli all'inizio del quarto tempo. A seguire i suoi allievi, c'era ieri anche l'allenatore Mistrangelo che a fine gara ha osservato: «Visto che i traguardi con la Rari ormai tagliati, ovvio e giusto curare anche a Savona la preparazione dei nostri tre . Ho visto un'ottima Italia, credo che anche oggi con i pur pericolosi tedeschi i ragazzi possano farcela».

Così Alberto Angelini: «Questi test sono di importanza fondaper raggiung il massimo ed al contempo per verifi qualità degli avversari. Pochi infatti hanno coinvolgimenti nei rispettivi campionati invece accade a noi italiani. Spesso queste squadre sono da tempo in "preparazione olimpica", per cui la loro condizione momento di tale stato di . Per ora siamo soddisfatti del cammino ottenuto, certo oggi puntiamo ad un nuovo successo». Antibes, si sa, il primo grande appuntamento sulla strada dei Cinque Cerchi. Altri verranno, di notevole spessore: sarà caso del mega torneo in programma negli Stati Uniti dal 17 al 27 maggio, di quello di Mosca del 7, 8 giugno, del Meeting di Budapest, in programma dal 26 al 30 giugno. Una serie di impegni che Rudic intende sfruttare al per presentare ad Atlanta una squadra capace di andare all'assalto dell'alloro olimpico.

Baglietto

SHOW A LOANO

Finali della Syncro Cup

Dopo le eliminatorie del Solo e del Duo svoltesi ieri entra nel vivo la «Syncro Cup», ospitata dal palazzetto dello sport di Loano. La manifestazione, organizzata dall'Assessorato allo Sport e Turismo del Comune dalla società Doria Nuoto 2000, propone infatti i momenti più attesi. Oggi (inizio ore 18) è in programma la finale del Solo, preceduta (16,30) dall'eliminatorie della Squadra. Il piatto forte sarà però domani visto che sono in programma due finali: quella del Duo (ore 10,30) e della Squadra (16,30).

Alla competizione, definita un campionato del mondo primaverile a livello Juniores, partecipano tredici nazionali tra cui Russia, Canada, Francia, Germania e gli emergenti della Croazia. file azzurre sono presenti due sincronette dell'Athena Savona: Virna Vercelli e Sara Fairano. Alcune fasi della manifestazione trasmesse nei pomeriggi sportivi di lunedì e martedì della terza rete della Rai.

Sulle tribune del Palasport di Loano sono presenti anche i tecnici della Nazionale mentre la squadre è seguita da Patrizia Giallombardo, savonese, preparatrice della formazione juniores. Nella gara a squadre la squadra italiana presenta nuovi esercizi in vista dei prossimi appuntamenti internazionali. [g. o.]

Basket: Alassio sempre leader della classifica in C2

Savona vince a Rapallo la salvezza è più vicina

Riviera Savona che per la prima volta, ad otto giornate dal termine, conquista la quota salvezza. Peccato (per Sandro Morando e compagni, ovviamente...) il campionato C2 di basket si sia concluso giovedì sera, al termine del turno infrasettimanale, ma richieda ancora un paio di mesi di impegno e tensione agonistica. Comunque il Riviera è in gran salute. Come pure i «cugini» del Le Guet Alassio, che continuano dominare il girone ligure, sono prossimi vincere questo raggruppamento e ad affrontare lo spareggio supplementare contro la vincente del girone friulano.

Partendo dall'alta quota, Le Gust del coach Andrea Lupi che ha vinto di misura sul parquet del Rossiglione: 102-99, per i primi della classe punteggio record in fatto di canestri subiti, ma ancora una volta le «bocche» da fuoco alassine non hanfallito l'esecuzione.

Miglior marcatore Torcello con 30 punti, seguire Ferrando 25. Poi Tassara 21, Fresia 12, Vernetti 5, Solinas 4, Cibien e Vallarino.

Le Guet che mantiene quattro punti di vantaggio sul Loano, vittorioso contro l'Erg Cogoleto per 102-86.

Riviera Savona che conquista il successo a Rapallo l'Alcione (77-52), e nello stesso tempo la quint'ultima posizione. Ovvero la certezza della permanenza in serie C2, dopo un avvio con tante sconfitte e con lo spettro della D incombante.

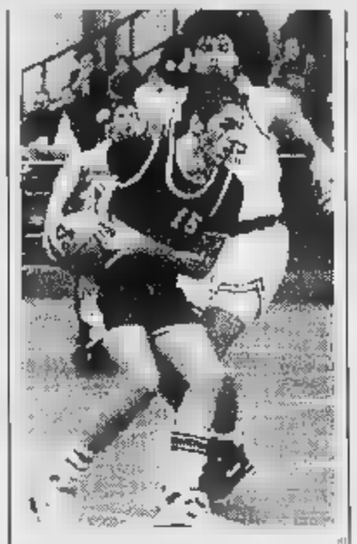
Prime sentenze nella C di basket

Il «miracolo» si chiama innanzitutto Sandro Morando, che pure contro i rapallesi è andato a bersaglio con facilità, rivelandosi «cecchino» infallibile con 33 punti.

Sempre per il team del coach Dario Testa, a canestro Giacchetti con 16, Amoroso 15, De Rossi 6, Pitzalis 6 Badiale 1. Nessun punto per Vigo, Visca, Tanca e Carelli. Per l'Alcione di Luca Peccerillo: Vaccari 15, Ruscica 15, Della Mandola 12, Arata 8 e Chichizola 2. Zero punti per i giovani Olivari, Gardella, Calza e Castagneto.

Non è ancora stata fissata la data recupero fra Meci Sestri Levante ed Interbasket enova, partita che si sarebbe dovuta disputare martedì scorso, poi rinviata a giovedì ed infine a data da destinarsi.

La palestra di Via Lombardia in settimana era infatti allagata: i dirigenti sestrini, in segno di protesta verso l'amministrazione comunale, hanno minacciato anche, come soluzione estrema, il ritiro dall'attività.

Tornato il sereno, e asciugato il parquet, la gara potrebbe comunque disputarsi martedì 16.

Questi gli altri risultati della nona ritorno: Don Bosco Sampierdarena-Alverman Genova 67-86; Sarzana-Crdd La Spezia 73-71; Albenga-Ospedaletti 80-89; Landini Lerici-Spezia 1993 99-94.

Ecco la nuova classifica: Le Guet p. 46; Loano 42; Rossiglione 34; Crdd 32; Alverman 30; Spezia 1993 26; Albenga, Interbasket e Sarzana 24; Erg e Landini 22; Ospedaletti e Riviera 20; Imperia 18; Meci Sestri Levante 8; Don Bosco 8; Alcione 6.

La prima affronterà uno spareggio contro la vincente del friulano per un posto C1; le ultime quattro retrocederanno in .

Giancarlo Scartozzoni

VOLLEY

A Sampierdarena

Un torneo femminile per under 14

GENOVA. L'Amatori Rivarolo non riposa neppure Pasqua. La società di volley più attiva nel capoluogo ha organizzato il torneo riservato alle squadre under 14 femminili intitolato appunto «Pasqua a Sampierdarena».

Si è giocato ieri e gioca anche oggi nelle palestre piazza Pallavicini Rivarolo e del Centro Civico a Sampierdarena. Partecipano le formazioni di Sumirago, Carrarese, Alessandria Sanremo, Cismet Imperia e Psm Rapallo.

Questo torneo rappresenta il prologo per una primavera tutto all'insegna del volley nella circoscrizione di Rivarolo: domenica 21 aprile la terza tappa (ai Capannoni di Voltri) il 19 maggio nelle palestre di Rivarolo la finalissima dei «Giochi di Maggio», torneo di minivolley, superminivolley e «2 contro 2» a livello nazionale organizzato dal Gruppo sportivo S. Amatori Rivarolo, Cella Sampierdarena, Olympia Voltri e Psm Rapallo.

[d. s.]

TE

Torneo internazionale

Azzurri battuti alle soglie della semifinale

GENOVA. Sono cadute alle glie della semifinale le ultime speranze italiane, anzi genovesi, al 14° torneo internazionale del Park Tennis club, riservato ai migliori atleti under 14 europei non. Giunior Ghedina si arreso al favorito del singolare maschile: il francese Mathieu in due set 6-4 6-2.

Non miglior sorte arrisa all'ingauno Jacopo Vignola formatosi sconfitto dalla testa di serie n° 2, il bulgaro Enev con un duplice 6-3. Le semifinali prevedono i confronti Mathieu-Nicodim (Romania) e Coria (Argentina)-Enev. Nel femminile poche sorprese con la n°1, croata Pandic, che affronterà la vincente di Basternacova (Slovacchia)-Gregg (Gran Bretagna). L'altra semifinale oppone la greca Danilidou alla ceca Raimrova. Il programma odierno prevede alle 10 le semifinali del singolare femminile, a seguire le semifinali maschili. Alle 15 la finale doppio femminile, a seguire quella doppio maschile. Domani dalle le finali dei singolari. [d. s.]

CALCIO

Trofeo Villaggio

S. Salvatore: le partite con i baby

CHIAVARI. Seconda giornata del «5° Trofeo Polisportiva Villaggio» al Centro Scuola di S.Salvatore. Oggi in campo tutte e tre le categorie nelle quali si articola il torneo di calcio giovanile. Per i Giovanissimi alle 10,30 sul campo a 11 giocatori Sestri Levante Canaletto. Seguiranno alle 12,30 Camogli-Calvarese; alle 14,30-Villaggio-Sestri Levante e dalle 16,30 Canaletto-Calvarese. Per gli Esordienti alle 9,30 S.Ambrogio-Camogli; alle 11,35 Borgotaro-Villaggio; alle 15,35 Calvarese-Borgotaro; alle 17,35 Villaggio-Camogli. Sul campo a sette giocatori per gli Esordienti 84, girone A alle 9,30 Grassorutese-Sestri Levante; alle 11,30 Calvarese-Villeggio; alle 16,30 Grassorutese-Calvarese. Per il girone B degli Esordienti 84 alle 10,30 Villaggio-Calvarese, alle 12,30 G.Mor-Sestri Levante; alle 15,30 S.Bernardo-Villaggio; alle 17,30 Calvarese-Sestri Levante.

Domani ultima giornata gare dalle 9,30 in poi.

[d. s.]

Fuori le finaliste della scorsa edizione, domani si tiene il «gran finale»

Subito eliminate Juve e Milan

Parte tra le sorprese il torneo di S. Margherita

S. MARGHERITA. Tante sorprese nella giornata inaugurale della 4a edizione del Torneo Internazionale di calcio «Città di Santa Margherita Ligure», riservato agli Esordienti, iniziato ieri sul campo Broccardi, e con le finali in programma domani.

Subito fuori dalle fasi culminanti le due finaliste dello anno, Juventus e Milan. I bianconeri sono stati battuti di misura, al termine dell'incontro più avvincante del sabato, dalla Fiorentina: rete di Crocetti nel primo tempo, ripresa con la Juventus protesa avanti incapace di cluedere con pericolosità.

Escono i campioni uscenti, ed anche i vice: Milan battuto dal Parma per 2-1 con un rigo per parte (Varacalli per gli emiliani Ferrari per i rossoneri) e nel mezzo la rete parmigiana ad opera di Ghillani. Combattute anche le altre due eliminatorie, quelle che vedevano impegnate squadre straniere.

Calcio baby a Santa Margherita

Monaco ad affermarsi 1-0 sui padroni di ed organizzatori del torneo della Sammargheritese (rete per i francesi di Pastorelli); Benfica sconfitto dall'Inter per 2-1 (nerazzurri bersaglio con l'unico doppiettista di giornata, Altieri, una su rigore; Federicoruna per i portoghesi).

Oggi altri quattro incontri; per i piazzamenti di rincalzo in campo alle 14,30 Sammargheritesa-Milan e alle 15,20 Benfica-Juventus; per definire le finaliste, alla 16,10 Monaco-Parma e alle 17 Inter-Fiorentina.

Domani la conclusione del torneo, che è sponsorizzato «Il Sole Assicurazioni», con alle 14 finale per il 7° posto; alle 14,50 finale 5° posto; alle 16,40 finale di consolazione per il 3° posto.

Infine alle 16,30 la finalissima per l'assegnazione del torneo ed a seguire (quindi intorno alle 17,30 salvo supplementari ed eventuali tiri di rigore) premiazione.

[g. s.]

E' arrivato *Vito.*
Il nuovo veicolo Mercedes-Benz.

Vieni a provarlo.

Organizzazione Mercedes-Benz

AUTONOVANTA S.p.A.
ALBENGA - Via Piemonte - Tel. 0182/21100
(uscita Casello Autostradale)
SAVONA - Via Nizza 59 - Tel. 019/862.220

LA STAMPA & PUBLIKOMPASS
PUBBLICITÀ CHE VALE

Orizzonte, classici contemporanei

VALLE D'AOSTA

[illegible]

St. Christophe
Nuova Mobilcasa
Loc. Grand Chemin
0165.32323

PIEMONTE

ALESSANDRIA
Borgo S. Martino
Ideal Mobili Arreda
Via Vittorio Veneto, 24
0142.429435

Castelnuovo Scrivia
Pacquola Arredamenti
Via Einaudi, 71
0131.826186

Ovada
Parodi Arredamenti d'Interni
Via Molare loc. CO.IN.OVA
0143.80134

Solero
Il Legno
S.S. 10 Alessandria-Torino, 5/r AL
0131.217939

ASTI
Canelli
Ebrille Casa
Via Asti, 104
0141.823019

Castagnole Monferrato
Bosco Arreda
Via Provinciale, 72
0141.292288

BIELLA
Abita Arredamenti Attuali
Via Milano, 94
015.34644

CUNEO
Alba
Progetti Arredamenti
C.so Canale, 15
0173.441004

Borgonuovo-Bra
Astegiano Arredamenti
Via Alba, 40 S.S. Bra-Alba
0172.44115

Magliano Alpi
Mobili Tre di Arreda la vita
Via Valle Macra, 1
0174.66154

Vignolo
Bensa Arredamenti
Via Cuneo, 9
0171.48345

NOVARA
Emilio Colli Vignarelli Arredamenti
Via Gnifetti, 4/6
0321.626153

Cavallirio
Mobili Cominazzi
Via Martinetti, 121
0163.80150

Romentino
Porzio Arredamenti
Via Roma, 24
0321.860630

TORINO
GI.RI.GA. Arredamenti
C.so Sommeiller, 26/c
011.5817006
Domus Nova Arredamenti
C.so Orbassano, 215/d
011.361081
Siviero Arredamenti
Via Bologna, 39/f
011.2487747
Linea R.M.P. di Pagano Teresio
Via. N. Fabrizi, 40 - P.zza Risorgimento, [illegible]
011.7493374

Carema
Nicoletti Arredamenti
Via Nazionale, 30
0125.811178

Chivasso
Soluzioni di Pozzo
Stradale Torino, 35
011.9101100

Rivalta
Intercasa Arredamenti
Via Giaveno, 44
011.9011386

Ivrea - Romano Canavese
C.&B. Arredamenti
Regione Poarello, 17 (vicino bowling)
0125.632095

Vigone
Arredacasa
Via Torino, [illegible]
011.9809277

VERBANIA
Piedimulera
Arredamenti Molteni
Via Roma, 119
0324.83239

LIGURIA

[illegible]

Ranzo
Arredamenti Guido
Via Statale, 44
0183.318102

SAVONA
Over Arredamento d'Interni
Via IV novembre 29 r
019.812083

Albenga
[illegible] Ome Ambienti
Via Brescia, 1
0182.50737

Carcare
Casa del Mobile
Via Nazionale, 25
019.518090

FEG
MOBILI & DIVANI

Feg Via Superstrada Valassina 20034 Giussano (Mi) Tel. 0362.860221 Fax 0362/862614

AUTOCENTRALE

SAN REMO - Corso Cavallotti, 115/117 - ☎ 0184.508940

IMPERIA - **GEROMOTORS** - Via Foce 48 - Tel. 0183.710342

PROMOZIONE PRIMAVERA

SAAB 900
Entry Level
2.0i
16V, 130cv.
5 porte.
A partire da
L. 39.246.000

PROVATE L'EMOZIONE DI UNA SAAB:

Finanziamenti Super-Speciali a Tasso Zero

fino a L. 20.000.000 con 24 rate mensili di L. 833.400

oppure

Leasing a Tasso Fisso Europeo con il 20% di anticipo su L. 40.000.000

equivalente a L. 8.297.500 in 35 rate mensili di L. 1.044.016, riscatto 1%. Formula leasing estendibile fino a L. 80.000.000

(campagna promozionale valida fino al 21 Maggio 96)

NUOVA MAZDA 121. FINALMENTE UNA MACCHINA CHE SA DI QUALCOSA.

VENITE AD ASSAGGIARLA

mazda
Ogni macchina, un'idea

TAEG 0 - TAN 0

Versione 1.3 LX chiavi in mano A.P.I.E.T. esclusa.

GUSTO ESPLOSIVO MAZDA:

Finanziamenti Super-Speciali a Tasso Zero

a partire da 15.000.000 con 18 rate mensili di L. 833.400

oppure

Leasing a Tasso Fisso Europeo con il 20% di anticipo su L. 30.000.000

equivalente a L. 6.297.500 in 35 rate mensili di L. 783.012, riscatto 1%.

Da L. 16.590.000*

GALLERIA MICHELANGELO

di

ARTE ORIENTALE

IMPORTAZIONE DIRETTA ARTIGIANATO ORIENTALE

APERTI TUTTI I GIORNI
Domeniche e Festivi APERTI
con grande Esposizione

Vende a prezzi di realizzo un consistente stock di

TAPPETI ORIENTALI

FINO AD ESAURIMENTO

DAL 24 FEBBRAIO

Con **SCONTI** dal **40%** al **70%**

ALCUNI ESEMPI

Tabriz (300x200)
~~L. 1.800.000~~ **L. 900.000**

Kerman (150x100)
~~L. 700.000~~ **L. 350.000**

Passatoie (300x100)
~~L. 900.000~~ **L. 450.000**

Scendiletto Kashmir (110x60)
~~L. 350.000~~ **L. 170.000**

Baktiary (300x200)
~~L. 2.200.000~~ **L. 950.000**

Trittico Grande cinese (3 pz.)
~~L. 1.100.000~~ **L. 550.000**

Shiraz Kaskay (250x150)
~~L. 750.000~~ **L. 380.000**

Hamadan (200x130)
~~L. 800.000~~ **L. 390.000**

Korassan (400x300)
~~L. 3.500.000~~ **L. 1.900.000**

Vi aspettiamo
con un simpatico ***Omaggio*** *ad*

ALASSIO (SV)

in Via VITTORIO VENETO, 142 - Tel. 0182/643.245
(Rif. zona pedonale "Budello")

COMUN. COMUNE DI ALASSIO (SV) IN DATA 20/02/96

P.Q.S.

PREZZO QUALITA' SERVIZIO

NON SOLO GOMME...

...BATTERIE - MARMITTE - FRENI - OLIO
AMMORTIZZATORI - KIT SPORTIVI - ACCESSORI...
PNEUMATICI DI TUTTE LE MARCHE

a **P**rezzi da grossista
di 1ª **Q**ualità garantita
con **S**ervizio ed installazione compresi
anche dopo l'acquisto

Vi augura Buona Pasqua...
...viaggi sicuri e vacanze serene con la Vostra Auto
controllata presso i propri centri di:

IMPERIA - Via Argine Sinistro 160 - tel. 0183 299462
BORDIGHERA - Via Aurelia 53/61 - tel. 0184 299355
ALBENGA - Villanova - Via Roma 147 - tel. 0182 580583
by LINEA GOMME

LA STAMPA

IMPERIA-SANREMO

E PROVINCIA

Domenica 7 Aprile 1996 pag. 43

Uffici: Imperia, tel. 7911 - Sanremo, tel. 503.003/4

Hotel Ristorante
Italia
Via Umberto I°CASTELVITTORIO (IM)
Tel. 0184/24.14.44/24.15.94
Fax. 0184/24.16.94
de la France:
19-39-184-24.14.44/24.10.89

E' positivo il primo bilancio del periodo festivo. Grandi assenti gli stranieri

Sono vacanze solo per italiani

Da Diano a Sanremo hotel stracolmi. Presi d'assalto i negozi, gremite le vie del centro
Traffico in aumento sull'Autofiori. Già da domani sera sono però previste molte partenze

Il bel tempo ha invogliato i turisti a riversarsi in Riviera (FOTO MARCO GATTI)

IMPERIA. E' Pasqua all'insegna del tricolore e del tutto esaurito. Infatti i turisti italiani a fare la parte del leone in questo «ponte» di inizio aprile, primo vero banco prova in vista delle estive, che non poi così lontane. Negli alberghi, anche nei negozi e nelle strade, predomina la cadenza piemontese rispetto all'accento teutonico. Insomma, il tanto atteso afflusso stranieri (e quindi di valuta pregiata) non c'è stato. Ma gli albergatori, almeno per questi giorni di festa, non possono lamentarsi: cominciare dalle pensioni per finire agli alberghi a quattro stelle, si registra il pienone.

Persino nei campeggi le tende sono moltissime, per non parlare delle (poche) attrezzate per i camper, diventate quartieri semovibili di case a quattro ruote.

Anche le notizie che arrivano dall'Autofiori sono confortanti: il traffico verso la Francia ieri è stato molto intenso, ma si sono avuti intasamenti. Otto le uscite aperte, più due automatiche. Cinque, invece, le porte di . Fatto insolito, stamattina le barriere verso l'Italia hanno registrato un altissimo passaggio auto francesi. La ragione è che a Sanremo era giornata di mercato i cugini d'Oltralpe non si sono fatti sfuggire l'occasione fare compere a prezzi, grazie loro fortissimo franco, davvero competitivi.

Cifre sicure sulle auto transito al momento non ce ne . Si possono fare soltanto supposizioni. Venerdì le auto dirette verso la Francia sono state oltre 14 mila. Ieri il traffico, con il trascorrere delle ore, è aumentato sempre di più, si presume almeno il doppio dell'altro ieri: una enorme di veicoli, quindi.

Sempre sul fronte della circolazione c'è da registrare il piano «Pasqua tranquilla», organizzato dalla polizia stradale, che ha raddoppiato sull'autostrada il numero di pattuglie tra Savona e Ventimiglia. Lo stesso principio è stato adottato sulla via Aurelia. Come tutti gli anni, la direzione dell'Autofiori ha sospeso l'attività cantieri, per le corsie libere.

Negli alberghi, intanto, si canta vittoria. Sia Sanremo che a Diano, Marina, Bordighera, Ospedaletti, Arma, insomma in tutte le città e cittadine rivierasche, trovare un posto libero è impossibile. L'affluenza di gente è talmente alta che persino le linee Telecom ne hanno risentito: ieri mattina, il cellulare sia per chiamare sia per ricevere, è stato molto difficile. D'altra parte basta dare un'occhiata alle vie del centro: sono invase dai turisti che si sono riversati in massa nei negozi. E di conseguenza anche i commercianti, dopo il lungo periodo di crisi invernale, in questi giorni potrebbero intravedere un raggio di sole. Unico dato negativo è che già da lunedì previste molte partenze.

E, a proposito di sole, le notizie meteo buone: oggi e domani il cielo sarà sereno, mentre le temperature sono in aumento: la massima ieri è stata di 16 gradi. Non a caso le spiagge ieri erano affollate. E se soltanto pochi coraggiosi hanno mettersi in costume, molti ne hanno approfittato per abbronzarsi viso e braccia. Insomma, la Pasqua in Riviera sembra essere partita con il piede giusto. Speriamo continui così.

Giulio Geluardi

UNA GUIDA COMPLETA

Le film per Pasqua e Pasquetta

I consigli per trascorrere i due giorni festivi in Riviera. Mercatini in provincia di Imperia, paracadutisti nel cielo di Albenga (nella foto), cavalli e rodeo western a Sestri Levante, decorazioni floreali a Rapallo, è aperto l'Acquario di Genova mentre prosegue a Palazzo Ducale la mostra sui pittori fiamminghi. Le prime film del Ponte e come trascorrere la serata in discoteca. ALLE PAGINE 46 E 50

Furti a Sanremo

Amara sorpresa al ritorno in Riviera

Sgradita sorpresa pasquale per diversi proprietari di seconde delle residenziali di Sanremo che hanno trovato i loro alloggi svaligiati dai ladri. Il numero delle denunce presentate negli ultimi due giorni a carabinieri e polizia dimostra l'attività degli scassinatori che in alcune occasioni si sono però trovati di fronte ai portoncini blindati e non sono riusciti a mettere a segno il colpo. I casi di tentata effrazione, danni alle serrature, sono stati almeno una decina. Le zone più colpite via Padre Semeria, il Solaro e corso Inglesi, sul versante della Foce.

Secondo gli investigatori gli scassinatori sono entrati in azione nel della stagione invernale e hanno utilizzato soprattutto metodi di scasso caratteristici degli slavi: grossi cacciaviti e sbarre ferro. Nella giornata ieri le denunce per furto state complessivamente sei. **(g. ga.)**

IL TEMPO IN LIGURIA

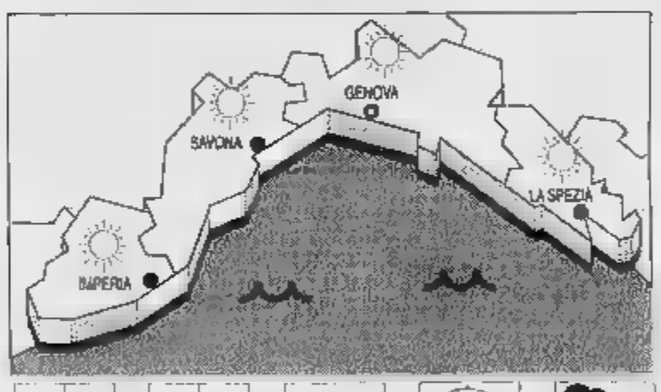

TEMPO PREVISTO PER OGGI. Poco nuv.-velato, con locali addens. cumuliformi a ridosso rilievi nelle ore più calde, vento debole-mod., poco mosso, temp. in lieve aumento minima.
TENDENZA PER DOMANI. Schiarite alternate a salitugni annuvol., vento debole-mod., mare poco temp. staz.
RILEVAZIONI DI . Temp. 14° C, umid. rel. 60%, vento Sud-Est 10-15 km/h, mare quasi calmo-poco mosso, cielo poco nuvoloso-velato, press. 1017 mbar (stazionaria).

IERI

Genova	max 15	min 9
Savona	max 16	9
Imperia	max 16	min 9

UN ANNO FA
Max: 15; min: 13; temp. mare

Il Sole sorge alle 5,58 e tramonta 19,01. La **Luna** cala alle 6,09 e si leva 23,01.

Dati gentilmente forniti dall'Osservatorio meteorologico del Comune di Imperia e dal Centro Meteo Mursia di Portolino.

L'infermiere accusato di omicidio: fu una morte «non voluta»?

Le morti sospette in corsia Un appello: «Chi sa parli»

GENOVA. Potrebbe alleggerirsi posizione di Giovanni Battista Traverso, l'infermiere di anni arrestato per omicidio volontario martedì scorso in seguito alla morte di una paziente del reparto di geriatria dell'ospedale di Sestri Ponente.

Il reato ipotizzato finora, omicidio volontario appunto, potrebbe essere derubricato quello di «morte non voluta causata da altro reato» che prevede la reclusione da uno a cinque anni più un terzo della pena.

La situazione processuale dell'infermiere potrebbe quindi migliorare nei prossimi giorni. Intanto il pm Mario Tuttobene ha già presentato al gip Roberto Braccialini suo parere sulla richiesta degli arresti domiciliari presentata dai due difensori di Giovanni Battista Traverso.

Dopo l'interrogatorio di venerdì con i magistrati, ieri l'infermiere ha potuto riabbracciare la moglie Federica e i genitori che hanno ottenuto il permesso di incontrarlo nel carcere di Marassi dove è detenuto.

E' stato un colloquio commovente: Federica Storace, infatti, non aveva più visto il marito da quando, martedì scorso, l'uomo era stato convocato nella caserma dei Nas dei carabinieri e poi arrestato.

L'inchiesta dovrebbe proseguire con la riesumazione di alcune delle salme dei pazienti deceduti nel reparto nei primi due mesi dell'anno fra cui anche quello di Carolina Pagliarino, 77 anni, morta il 25 gennaio e dalla cui morte Traverso è attualmente accusato per omicidio volontario.

Nei prossimi giorni il pubblico ministero potrebbe firmare l'ordine di riesumazione. ci sono seri dubbi che la perizia tossicologica sulla presenza di eventuali farmaci letali possa dare risultati significativi. I farmaci, o meglio il mix di farmaci che sarebbero stati somministrati potrebbero risultare alterati.

Contemporaneamente il magistrato potrebbe interrogare i familiari alcuni dei pazienti. Il pm ha interrogato anche don Gianni, parroco di San Giovanni Bosco e padre spirituale di Giovanni Battista Traverso.

La settimana scorsa la direzione generale della Usl 3 aveva deciso di sospendere dal servizio l'infermiere concedendogli, però, un assegno mensile sostitutivo dello stipendio vista la sua situazione familiare: la moglie aspetta un bimbo.

Il gip ha chiesto alla Usl di esaminare il provvedimento di sospensione per verificarne le motivazioni.

E mentre la città si divide sull'intera vicenda, il Tribunale del malato e la Confederazione per la Tutela dei diritti del malato lanciano un appello affinché tutti coloro che a conoscenza di altri analoghi accaduti all'ospedale di Sestri Ponente telefonino ai due centri. **[m. c. c.]**

Tra le iniziative promozionali cene gratis per i turisti a Porto Maurizio

Scatta lo shopping delle feste

Negozi aperti in tutta la Riviera grazie alle deroghe. A Imperia orari prolungati fino alle 21, a Diano fino alle 22. L'apertura facoltativa per i vari settori viene estesa anche a Pasquetta

IMPERIA. Sarà una Pasqua dedicata allo shopping: in tutte le principali località della Riviera, i Comuni hanno concesso la possibilità di tenere aperti i negozi. In alcuni centri, come Diano Marina, è già scattato l'«orario lungo», che permette di accogliere i clienti fino alle 22. A Imperia, l'opportunità è collegata a un'iniziativa promozionale di commercianti e ristoratori della Marina, che per tutte le festività offrono una cena gratis ai diportisti in transito.

Nel capoluogo, l'apertura facoltativa per tutti i settori è estesa anche al lunedì dell'Angelo. Le serrande potranno inoltre restare alzate fino alle 21. Resta da vedere in quanti aderiranno: mercoledì pomeriggio, per vari alimentaristi era verificato il problema opposto. Avevano infatti tenuto aperto nonostante non fossero state fissate deroghe ed erano stati quindi invitati a chiudere dai vigili urbani.

Dicono alla Confesercenti: «A differenza dell'anno nessuno aveva presentato la richiesta per rinunciare al riposo infrasettimanale e per questo c'era stata delibera. La settimana prossima si terrà una riunione in Municipio, in vista della concessione di una nuova deroga dal 21 aprile fino al 5 maggio. In questo periodo, alla Spianata si svolgerà l'Expo dell'alimentazione mediterranea».

Gli orari sono ancora più liberi nella vicina Diano, località a vocazione turistica, dove si fanno già le «prove generali» in vista dell'estate. In base all'ordinanza dell'Amministrazione comunale, gli esercizi pubblici potranno accogliere i clienti dalle 6 alle 14, dalle 7 alle 15 o dalle 8 alle . In ogni caso, non si potranno fare meno di 12 e più 20 ore al giorno.

Per i negozi del settore A (alimentari) e C (generi d'uso) l'orario è 7-22, mentre il B (articoli da regalo) va dalle 8 alle 22. Per paninoteche, gelaterie e rivendite di pizze al taglio si va dalle 8 a mezzanotte e mezzo, mentre la sale giochi anticipano l'apertura alle 11, chiudendo alle 23.

A Taggia, gli alimentari potranno rinunciare al riposo nelle mattutine, sia oggi che domani. Nel settore B e C, invece, gli acquisti potranno proseguire tutto il giorno. E' pernessa l'apertura totale pure a Sanremo, che ha la possibilità prolungare gli orari fino alle 23. A Bordighera, per tutti i settori la deroga arriva fino alle 19,30 di oggi. A Pasquetta, resteranno chiusi gli alimentari. Gli esercizi di Ventimiglia potranno sfruttare la possibilità oggi domani, dalle 8,30 alle 19,30.

Fino al lunedì dell'Angelo, poi, prosegue la promozione che vede impegnati la società Imperia Mare e gli dell'associazione La Marina. L'Imperia Mare, concessionaria degli approdi turistici nel bacino di Porto, garantirà l'ormeggio gratuito alle imbarcazioni da diporto in Banchina Medaglie d'Oro, oltre all'assistenza, al servizio informazioni e altri servizi. Nello stesso tempo, pizzerie ristoranti quartiere marinaro assicurano una gratis ai turisti appena .

Alla proposta, che approda alla terza edizione, aderiscono «Il Gambero», «Il Timone», «Hobo's», «Lanterna Blu», «Il Buon Vicino», «Sailor's», «Aspettando Bartali», «La Botte», «Le Grotte» e il ristorante dei bagni Manè. [e. f.]

Anche nel centro di Oneglia negozi aperti e vetrine illuminate durante le feste

FARMACIE

I turni per oggi e domani

Questi i turni delle farmacie per le festività. Oggi a Imperia a aperta anche di notte Borgo San Moro, via Sant'Agata 1 (turno d'appoggio a orario normale Massabò, via Cascione 146). A Pasquetta, turno notturno farmacia Rebaglioti 2, tel. 61.682; appoggio Novaro, via Bonfante 64, tel. 293.723. Per Sanremo, oggi la farmacia Matuzia, via Matteotti 85, è aperta con orario continuato (appoggio Foce, corso Matuzia 175). Domani, notturno per Andreoli, corso Garibaldi 18, tel. 500.435 (appoggio Matuzia). La reperibilità notturna è inoltre assicurata da Santi, via Aurelia, Cervo; Sciolli, co Garibaldi, a Diano Marina; Revelli, via Cuneiolo 67, ad Arma di Taggia; Quaglia, Cavour 47, a Ventimiglia. A Pasqua a Pasquetta, inoltre, la Riviera Trasporti ha preparato turni speciali per i bus in provincia: nelle biglietterie sono in distribuzione opuscoli che riportano gli orari. Corse straordinarie anche per l'Amat, che gestisce servizio pubblico a Imperia. Oggi domani, stati fissati 11 turni di lavoro per il personale viaggiante, con prima corsa alle 6.45 e ultima alle 23,50 (da piazza Dante per frazione Caramagna). [e. f.]

DALLA CITTA'

TRADIZIONE

Processione lancio di palloncini Vasia

Appuntamento con la tradizione Vasia. Oggi, alle 9.30, nel caratteristico centro dell'entroterra imperiese si svolgerà la processione sul Monte Marzucco, dove si terrà la «benedizione dei quattro venti». Dopo la celebrazione eucaristica all'Oratorio dell'Immacolata Concezione, è previsto appuntamento dedicato ai più piccini, con il lancio coloratissimi palloni. Oggi e domani, 21.30, ballo al coperto con i «Baroni del Liscio». [e. f.]

Grande successo per la di Silvia Maggioni

Continua al Centro culturale polivalente la grande mostra dedicata dall'Assessorato alla Cultura del Comune di Imperia alla pittrice Silvia Maggioni Zucchinetti, morta nel 1983: centinaia di per hanno ammirato oltre sessanta opere esposte. Un'approfondita dei lavori che permette un'analisi accurata, quasi una scoperta, cammino dell'artista dagli esordi nel 1930 fino al 1982. La mostra rimarrà aperta fino al 25, dalle 15.30 alle 19.30 (festivi 9.30-13). Sono previste visite anche al mattino, che vanno prenotate al 666.286 e 666.301. [b. v.]

CERIMONIA

Il 5 maggio una piazza sarà intitolata a Mario Bottino

Si terrà il maggio la cerimonia che prevede l'intitolazione di una piazzetta di Valloria, frazione di Prelà, Mario Bottino, ex bancario coltivatore. L'uomo lo scorso autunno in un incidente nelle campagne intorno al paese: rimasto schiacciato dal suo trattore. Bottino tra i fondatori dell'Associazione «Amici di Valloria». [e. f.]

Nuovo direttivo alla Croce Bianca di Imperia

E' rinnovato il direttivo della Croce Bianca di Imperia, con la riconferma del presidente Domenico Michetti. Tra le cariche assegnate, quella di vice segretario a Sebastiano Torre di cassiere Roberto Massabò. I consiglieri sono Luciano Fontana, Nicola Stefanolo Sergio Romeo. Francesca Viale presiede il collegio sindacale, i revisori sono Luca Giordano e Davide Trincheri. [e. f.]

Cucciolo di Yorkshire smarrito a Diano

Un cucciolo Yorkshire è stato smarrito a Diano Gorleri. Si tratta di cagnetta colore marrone, collare con un fiocchetto rosa. E' probabile che si trovio nella zona al confine fra Diano Marina e Imperia. Chiunque potesse fornire notizie utili per il suo ritrovamento è pregato di contattare il comando dei vigili urbani di (il recapito telefonico è 406.406). [e. f.]

Giovedì a Imperia udienza per usura: vittima un geometra

«Lo yacht è superstimato»

Si difende Giorgio Ruzza, accusato di aver preteso una barca a vela per recuperare un prestito di 7 milioni. In una borsa trovati assegni sospetti

DIANO MARINA. «La barca a vela? Credo sia stata venduta». L'avvocato Gustavo Latini parla a nome di Giorgio Ruzza, 56 anni, di Diano Castello, sospettato di essersi fatto dare da un imprenditore sull'orlo del crack, uno yacht da 28 milioni per recuperare un prestito di 7 milioni. Armatore e contitolare col fratello Gianfranco della compagnia Sea Line di Sanremo, Ruzza deve rispondere di davanti al pretore d'Imperia. Sarà processato giovedì: oltre Latini, assistito dal legale Luca Fucini.

Attraverso il difensore, l'imputato sostiene che l'imbarcazione valesse, all'atto della cessione, molto meno di quanto non fosse stata stimata poi dal perito della Procura. Si sta parlando del «Nousa», nove metri e mezzo, attraccato a Diano e di proprietà del geometra Massimo Marci, ex amministratore dell'impresa Ed Ligure, fallita nel '90. Dopo essersi rovinato a causa degli strozzini, professionista, che viveva S. Bartolomeo, ha cambiato residenza: sta a Oneglia, via Amendola 21.

Giorgio Ruzza, anni, di Diano Castello

L'impianto dell'accusa regge tutto sulla sproporzione tra il prestito, chiesto e ottenuto da Marci per trarre in salvo l'azienda (sette milioni appunto), e il valore della barca ceduta, che i consulenti avrebbero stimato quattro volte tanto. Di qui il sospetto di un finonziamento concesso a tassi usurari, che avrebbe ucciso economicamente il geometra. Per l'avvocato Latini la cifra è esagerata: «Il pm non ha tenuto conto dei lavori di restauro fatti eseguire dal mio cliente. Ecco spiegata la supervalutazione».

Nel capo d'imputazione c'è scritto che Ruzza avrebbe «approfittato dello stato di bisogno Marci». Questi stava facendo i salti mortali per rimettere in sesto la ditta. Ancora Latini: «Definire in "stato di bisogno" chi possedeva un lussuoso yacht? Andiamo...». Ci sarebbe dell'altro nella storia, amara (la «vittima» ebbe due infarti a della frustrazione), venuta a galla grazie a un'indagine della Finanza. Come spiegare l'origine di decina assegni intestati a Giorgio Ruzza e trovati nella borsa (fratello durante un controllo)? Guadagni illeciti derivati dal lavoro di prestasoldi? «Frutto di normali attività commerciali», la tesi della difesa. [m. v.]

Approda in pretura un'inchiesta sul mondo degli antiquari

In collezione orologi rubati ex rigattiere sotto processo

IMPERIA. E' rimasto ingannato: pensava di aver comprato orologi puliti, pezzi da collezione che si possono trovare frequentando assiduamente i mercatini delle pulci, le fiere o i negozi di antichità. Dietro l'acquisto, un'amara sorpresa: avrebbe scoperto solo in un secondo momento che quegli oggetti erano di provenienza furtiva. Il professor Pasquale Gugliotta, 64 anni, residente Imperia in via Pastonchi 12, collezionista ed ex antiquario, è stato rinviato a giudizio per ricettazione. Si è fidato troppo chi gli aveva venduto la merce? Oppure sapeva di trattare roba proibita? Giovedì dovrà comparire davanti al pretore d'Imperia, Domenico Varalli per fornire la propria versione: si dice all'oscuro di tutto. «Acquistai in buona fede». Ad assistirlo è l'avvocato Carlo Possati.

Gli orologi di cui in possesso facevano parte del bottino una furti compiuti a distanza vari anni. Furono rinvenuti nell'estate del '94, durante un blitz della polizia di Stato, che aveva nel mirino alcuni antiquari abusivi. Gli agenti fecero una perquisizione in diverse abitazioni, tra cui quella Gugliotta. Sei orologi, tra quelli sequestratigli dalla questura, risalivano addirittura a un colpo messo a segno nel '74 a Pietra Ligure, in case delle famiglie Colombo e Cazzaniga. Altri sette erano portati via dall'appartamento dei coniugi Rosa-Amante (Imperia, 2 settembre dell'89). Si va avanti con tre orologi appartenuti a Bernardo Berio (alloggio via della Repubblica Oneglia, visitato dai ladri il 17 aprile '89) per finire con solo oggetto, sempre di valore, che era stato sottratto il 6 giugno del '94 a Francesca Boeri, di Riva Ligure.

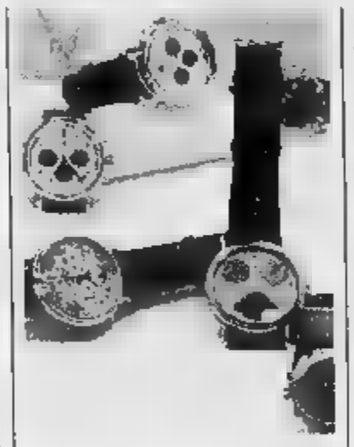

Collezionista nei guai per gli orologi

Il blitz delle forze dell'ordine era nato dalla denuncia per ricettazione scattata nei confronti di Luigi Amberto, topo d'appartamento con la passione per le anticaglie, che all'epoca stato condotto in cella. A gli fu trovato un piccolo tesoro: quadri e reperti sacri. Gli inquirenti cercarono di fare a ritroso la strada percorsa dagli oggetti. Indagarono nel mondo degli antiquari, soprattutto in quello, particolare e sfuggente, degli abusivi. Gli orologi custoditi da Gugliotta, sempre definitosi «semplice appassionato». [m. v.]

Omicidio colposo

Travolto bimbo motociclista a giudizio

BORGHETTO D'ARROSCIA. Con la Suzuki 650, nel gennaio '95, travolse e uccise il piccolo Matteo Vairo, 13 anni, che risiedeva coi genitori a Ranzo. Il piccolo stava correndo in una stradina stretta Borghetto d'Arroscia e si era accorto dell'arrivo della moto. Il centauro Giovan Battista Scarpi, 23 anni, di Avegno, è stato rinviato a giudizio dal procuratore Giuseppe Squizzato e deve rispondere di omicidio colposo (il processo giovedì in pretura a Imperia). Lo difendono gli avvocati genovesi Giancarlo De Marchi e Giuseppe Pistamiglio.

Il dramma la mattina del 3 gennaio. Il bambino andato a trovare i nonni che a Borghetto gestivano un negozio di abbigliamento. Si era messo a correre si avvide del sopraggiungere della Suzuki guidata da Scarpi. Il pm contesta al motociclista la guida spericolata: la stradina era angusta. Per Squizzato, avrebbe dovuto limitare la velocità, tenendo conto soprattutto del fatto che non c'era marciapiede. [m. v.]

LETTERE AL GIORNALE

Una lite tra vigili «Intervenga il sindaco»

Siamo un gruppo di cittadini residenti in via Spontone, 50 Imperia, sopra il Comando dei Vigili urbani segnaliamo al sindaco quanto segue al fine di ottenere suo intervento. Il 1° aprile un sottufficiale dei vigili urbani, urlava e litigava insultando un agente.

La situazione incresciosa è avvenuta in pubblico e di fronte numerosi testimoni, in mezzo alla strada e di fronte alcuni bambini che sui balconi del palazzo e che hanno assistito ad uno spettacolo indecoroso degenerato in .

Lettera firmata, Imperia

Il Comune di Sanremo dimentica i progetti

Abito a Sanremo e mi piacerebbe sapere che fine ha fatto il progetto di creazione, sul terreno adiacente la piazza del parcheggio e del mercato piazza Eroi, la creazione di una palazzina destinata ad ospitare posti e uffici. Si tratta di un intervento di risanamento importante e allo stesso tempo utile per riqualificare una zona che anche per la presenza del mercato, è frequentata da migliaia di persone.

Lettera firmata, S

Nell'ex Municipio manca l'ascensore

Nonostante siano passati molti anni dalla richiesta di installazione di un ascensore nell'ex palazzo comunale di Imperia piazza Dante, dove ci sono molti uffici pubblici, l'impianto non è mai stato fatto. Per gente anziana come è molto faticoso dover fare decine di scalini per raggiungere questo o quello sportello. A bocciare il progetto sono state le Belle Arti. La decisione può anche essere giusta. Però non capisco perchè sia stata ssa l'autorizzazione a fare lavori di ristrutturazione in buona parte del palazzo per fare spazio agli uffici pubblici. L'edificio è di pregio artistico solamente per quanto riguarda l'ascensore?

comm. Lorenzo Angeli, Imperia

Scrivere alle redazioni de La Stampa, via Alfieri 10 e Sanremo via Gioberti 47.

SERVIZI UTILI

AUTOAMBULANZE

Imperia: t. (0183) 290.777; **Bordighera-Vallecrosia:** t. 252.525 - 295.455; **Camporosso:** t. 26.191; **Cervo-S. Bartolomeo:** t. 405.353; **Diano Marina:** t. 494.117; **Dolceacqua:** t. Ospedaletti: t. 505.050; **Pieve di Teco:** t. 36.377. **Pontedassio:** t. 279.700. **Pornassio:** t. 325.132; **Riva Ligure:** t. 485.754; **S. Stefano al Mare:** t. 466.000; **Sanremo:** t. 505.050; **Arma di Taggia:** t. 41.444 **Ventimiglia:** t. 250.722.

ASSISTENZA

Telefono Amico: tel. (0183) 290.450.

FARMACIE DI

A Imperia la farmacia *Borgo San Moro*, via Sant'Agata 1, tel. 710.674, resta aperta dalle 8,30 alle 12,30 e dalle 15,30 alle 19,30. Nelle altre ore, a serrande abbassate, accetta ricetat urgenti, su chiamata. Turno d'appoggio farmacia Massabò, via Cascione 146, tel. 61.167.

A Sanremo, la farmacia Matuzia, via Matteotti 85, tel. 531.968, resta aperta dalle 8,30 alle 19,30. Nelle altre ore, a serrande abbassate, accetta ricetat urgenti, su chiamata. Turno d'appoggio farmacia Foce, corso Matuzia 175, tel. 862.233.

Farmacie che assicurano la reperibilità in provincia.

Bordighera-Vallecrosia: Ugolini, via Vittorio Emanuele 220, tel. 261.425.

Camporosso: Manessoro, via Vittorio Emanuele 82, tel. 28.191.

Cervo-San Bartolomeo: Santi, via Aurelia, tel. 400.045.

Diano Marina: Sciolli, corso Garibaldi 18, tel. 495.092.

Dolceacqua: Barbieri, via Provinciale, tel. 206.133.

Ospedaletti: Marcoz, via Matteotti 106/108, tel. 669.015.

Pieve di Teco: Ceppi, corso Ponzoni 70, tel. 36.209.

Riva Ligure: Nuvoloni, piazza Bisio tel. .

Santo Stefano al Mare: Nuvoloni, piazza Cavour 14, tel. 486.882.

Arma di Taggia: Revelli, via Cuneiolo 67, tel. 43.058.

Ventimiglia: Quaglia, via Cavour 47, tel. 351.269.

OSPEDALI

PRONTO SOCCORSO: Imperia: 7941 **Sanremo:** 5361 **Bordighera:** 2751 **Castelnuovo:** 81.524

GUARDIA MEDICA: Imperia soccorso: tel. (0183) 290.777. **Sanremo:** tel. . **Guardia medica montana:** tel. 408.100. **Bordighera:** 2751. **Ventimiglia:** tel. . odontoiatrica festiva: orario 9-12, tel. (0183) 296.906.

VIGILI DEL FUOCO

Soccorso urgente: 115.
Imperia: telefono 20.224
Sanremo: tele. 505.858
Ventimiglia: tel. 357.473.

STATO CIVILE

ATTIVITA' AMMINISTRATIVA

Mercoledì, alle 9.30, si riunisce il Consiglio regionale **Genova**. All'ordine del giorno, discussione dell'interpellanza dei consiglieri Franco Orsi, Nicola Abbundo, Giobatta Gemuti, Felice Negri e Ernesto Bruno Valenziano sulla riapertura del presidio ambulatoriale radiologico di Millesimo e dell'interpellanza dei consiglieri Vincenzo Plinio, Giorgio Bornacin, Genluccio Chierico Renato Scoscerla sulla morte dei nove pazienti all'ospedale di Sestri Ponente. Verranno poi discusse norme sul collocameto a riposo dei dipendenti regionali e si parlerà di interventi per l'incentivazione il consolidamento delle attività della pesca e dell'acquacoltura marittima. Un altro argomento che dovrà essere preso considerazione riguarda gli organi giurisdizione tributaria. Il Consiglio deve anche esprimere un parere sull'approvazione varian integrale al piano regolatore generale di Spotorno. Andrà pure modificata la destinazione di parte del finanziamento del Consiglio regionale n. del dicembre , relativa agli interventi per l'assegnazione di approcchiatu sanitarie e opere di manutenzione straordinaria. In programma una modifica alle legge regionale n. 34 sui sistemi di emergenza sanitaria.

GLI APPUNTAMENTI

IMPERIA

«La cera, il vetro, i colori»

Prosegue fino ad oggi la mostra di bottiglie vetro soffiato al negozio di antiquariato «Idea 4» di via Cascione, Porto Maurizio. Il titolo è «La cera, il vetro, i colori». [e. f.]

IMPERIA

«Azimut» in poesia

Sabato, alle 17, a Palazzo Guarnieri di piazza Pagliari sarà presentato il libro di poesie «Azimut» Stefano Amoretti. Interverrà il professor Franco Gallea. [e. f.]

IMPERIA

Conferenza sull'ambiente

Mercoledì, nella Società operaia di Santa Lucia, Giuseppe Coscia parlerà di «Ambienti e fiori spontanei». Appuntamento alle 15,30. [e. f.]

ANTIBES

Oggetti di antiquariato

In place Audiberti, ad Antibes, è previsto il tradizionale appuntamento con il mercato antiquario. [e. f.]

BORDIGHERA

Una regata porto

Al porto decima regata di Sant'Ampelio, cura dello «Yacht Club» di Bordighera. [d. bo.]

Riaperto il «Bungee Center»

Lanci con l'elastico, prenotazione, al «Bungee Center» del ponte di Loreto, Triora. Il brivido è quello di una caduta libera da 104 metri. [g. ga.]

Nuova mostra al casinò

Il pittore Roberto Masi espone nelle hall di porta teatro del casinò. La mostra è aperta dalle 17 alle 23. [g. ga.]

SANREMO

Le opere degli «Amici»

Collettiva di pittura al circolo culturale «Amici delle Arti». Le sale di Palazzo Nota, Sanremo, sono aperte al pubblico dalle 15 alle 19. [g. ga.]

Intervista al pediatra, «aspirante» alla Camera dell'Ulivo e consigliere a Palazzo Bellevue

Priolo: voglio battermi per la sanità

«La candidatura? Motivo di grande soddisfazione»

SANREMO. Non è sicuro di vincere, ma neanche di perdere. «Se vinco, vinco per poco; se perdo, perdo per poco». Marcello Priolo, di professione è il medico e, anche in questa sua avventura politica, ha voluto azzardare una diagnosi. Nativo di Vercelli, 42 anni, da 16 a Sanremo, moglie, due figli, di 4 e 12 anni, uno studio a Sanremo e un incarico in Pediatria all'ospedale di Imperia, il dottor Priolo, consigliere comunale dei Popolari a Palazzo Bellevue, è il candidato dell'Ulivo per la Camera, collegio numero 1 di Sanremo e Ventimiglia. «Non un politico - interviene -. Sono uno che ha sempre mosso delle critiche. Oggi non posso pontificare. Ma neppure fare delle promesse».

Come la la candidatura?

«Alle amministrative di sei mesi fa, fu per caso. "Perché ci provi?", mi dissero alcuni amici. Io accettai. Oggi il discorso è diverso. Alle elezioni comunali sono stato il primo. a Palazzo Bellevue mi sono dato da fare la partecipazione alle commissioni consigliari, con interpellanze. La mia è stata una presenza attiva. Credo di rappresentare davvero qualcosa di nuovo».

Si considererà «trombato» in di sconfitta?

«Assolutamente. La candidatura è un motivo di grandissima soddisfazione. E' comunque il riconoscimento di una vita. Vuol dire che la gente ti stima».

Lei è ottimista o pessimista?

«Sono realista. Il voto a Priolo sarà un voto d'opinione».

Dicono che il pds non l'appoggia in modo completo perché proporzionale, resti e altre alchimie, in sconfitta, favorirebbero un candidato della sinistra.

«Non è vero, non ci credo. L'Ulivo è una coalizione complessa che ha la coscienza di quello che facendo. L'Ulivo è me».

Teme di più Sonia Viale o Giorgio Rebuffa?

«Certamente il Polo il grande rivale dell'Ulivo. Io mi batto molto per sottolineare che il candidato del Polo è di Sanremo, di Genova».

Ma è una colpa essere di Genova?

«L'ho già detto e lo ripeto: sono molto arrabbiato. Noi siamo considerati gli ultimi. Terra di conquista, terra di frontiera. Sanremo è mai stata rappresentata e, che mai, ascoltata»

Rebuffa dice che si darà da fare per Sanremo. Ha preso casa in un residence del centro.

«Nei dibattiti cerco sempre portare il discorso su argomenti di carattere generale. Sanremo, per lui dista circa centocinquanta chilometri».

Per che cosa si batterà l'onorevole Priolo?

«Principalmente per la Sanità. poi per la gente».

La gente. Che cosa le chiede?

«Mi chiede semplicità immediatezza. Io sono uno della strada. Non un barone della politica».

Qual è lo slogan del candidato dell'Ulivo?

«In sintonia con quanto le ho detto: «Scegli uno di noi».

Legge molto?

«Lavoro e attività amministrativa non me ne lasciano il tempo. Leggo per aggiornarmi professionalmente. E leggo La Stampa».

Viaggi?

«Prima qualcuno, sempre con famiglia. Mi piace stare con i miei».

Quale il suo rapporto con gli animali?

«Ho avuto un cane e un gatto. Quando sono morti ho sofferto tantissimo non ne ho più voluti».

Si ritiene un uomo battagliero?

«Sono un uomo moderato tranquillo. Abituato a trattare i bambini ad infondere tranquillità. Questo non vuol dire che non debba combattere i miei avversari sul piano politico».

Dicono che lei soffra di un complesso di inferiorità nei confronti di Imperia Genova.

«Vero. E per questo ribadisco che gli elettori del collegio numero uno devono votare uno di loro. Per togliere definitivamente la Riviera dall'isolamento nel quale è stata costretta per decenni».

Gian Piero

Marcello Priolo, 42 anni

Il sindaco Lanza

Appoggio al centrosinistra

Onorato Lanza, ex sindaco dc Sanremo, candidato sindaco alle ultime amministrative per la coalizione indipendente La Primavera, terzo dietro Polo Ulivo, ha deciso appoggiare la formazione centro-sinistra. La stessa che alle «primarie» di novembre gli impedì raggiungere il ballottaggio per poco più di 100 voti tagliandolo fuori dalla per la carica più alta di Palazzo Bellevue. Afferma: «La candidatura di Marcello Priolo è in linea con quelli che sono sempre stati i miei principi. Come dottor Priolo mi arrabbio ogni volta che ci impongono dei candidati da fuori. Sanremo non una terra di conquista, devono tentare colonizzare il Ponente. Il candidato dell'Ulivo è sanremese. Lo voto perché è un galantuomo e, soprattutto, perché è del posto. Sono stufo di essere colonizzato». Lanza ha espresso un giudizio che non coinvolge la coalizione che rappresenta a Palazzo Bellevue. «Lo voto - ribadisce deciso - e se posso lo faccio votare». [g. p. m.]

TACCUINO ELETTORALE

DIANO CASTELLO

Candidati della Lega domani in Pineta

Pasquetta in Pineta a Diano Castello con i candidati della Lega Nord. Domani, è in programma un incontro «informale» con gli elettori che vedrà protagonisti Giacomo Chiapporti, in corsa per la Camera al collegio imperiese, e Roberto Avogadro (Senato). Martedì, invece, saranno all'Hotel Lido di San Bartolomeo al Mare. [e. f.]

IMPERIA

Stamane incontro con Scajola

Serie di appuntamenti per Claudio Scajola, candidato alla Camera del Polo per il collegio n. 2. Oggi, alle 10.30, s'incontrerà con gli abitanti della frazione imperiese di Moltedo, mentre domani, alle 16, è atteso nella piazza della chiesa a Vasia. Nel pomeriggio, tour della bassa Valle Arroscia. [e. f.]

IMPERIA

Torelli e Barbagallo al Centro di piazza Duomo

Un incontro dedicato al mondo dello sport è in programma giovedì alle 17, nel Centro culturale polivalente di piazza Duomo, a Imperia. Interverranno i candidati dell'Ulivo Giuseppe Mauro Torelli (Camera collegio n. 2) e Giovanni Barbagallo (Senato), assieme al responsabile nazionale del pds per lo sport, Nedo Canetti. Si discuterà l'impegno di aprire in Parlamento «vertenza dedicata al settore che comprenda nuova normativa per le società, la modifica della legge di tutela sanitaria, il rapporto con la scuola, un piano per la costruzione di impianti sportivi». [e. f.]

SANREMO

An in trasferta per il comizio di Fini

La federazione provinciale di An organizza una trasferta in pullman a Genova per il comizio del presidente nazionale Gianfranco Fini, in programma l'11. Informazioni al 666.691 [e. f.]

Anche alcuni ufficiali giudiziari nei guai per l'inchiesta sull'agenzia sanremese

Aste truccate, altri cinque indagati

Il riserbo dal Palazzo di Giustizia è ovviamente assoluto, ma il magistrato sta valutando le ipotesi di reato, tra le quali falso e turbativa. Restano sotto sequestro i materiali rinvenuti nelle casseforti

SANREMO. Si allarga agli ufficiali giudiziari sanremesi l'inchiesta della magistratura sulle aste di oggetti preziosi e gioielli che avvenivano all'«Agenzia autorizzata di prestiti su pegno srl» di via Matteotti 12. Gli interrogatori sono iniziati da alcuni giorni dopo che, nelle scorse settimane, il sostituto procuratore Marcello Basilico aveva ottenuto il sequestro dei locali e di quanto depositato nelle casseforti. Il riserbo sull'indagine continua comunque ad essere assoluto anche se, secondo quanto trapelato fino a questo momento, sarebbero già state accertate alcune irregolarità dall'esame dei documenti che erano stati acquisiti dai carabinieri della procura e che erano stati poi passati al vaglio dal magistrato.

In pratica, secondo l'accusa, nell'agenzia centro Sanremo alcune aste sarebbero avvenute in modo anomalo permettendo particolari agevolazioni a chi era interessato all'acquisto determinati pezzi. E le ipotesi reato sulle quali lavorando attualmente il dottor Basilico sarebbero soprattutto quelle falso e turbativa d'asta. Ieri mattina, è stato anche confermato che l'agenzia in questione, che risulta essere di proprietà di Domenico Nisi, anni, Alessandro Rossetti, di 40, e Stefania Bersano, di 29, continua a rimanere sotto sequestro. Gli ufficiali giudiziari indagati, in quanto avrebbero presieduto alle aste sospette, sarebbero almeno cinque.

diversi giorni, intanto, molti clienti dell'agenzia di prestito su pegno di via Matteotti si sono rivolti a Palazzo di Giustizia per chiedere spiegazioni e per sapere come comportarsi in merito al rinnovo delle polizze e al riscatto degli oggetti dati in custodia in cambio di denaro contante. La Procura ha fatto sapere che in questo è possibile rivolgere un'istanza scritta all'ufficio del giudice per le indagini preliminari. Il magistrato, già martedì prossimo, dovrebbe fissare un giorno della settimana per permettere lo svolgimento di tutte operazioni richieste. Quanto finito sotto sequestro rischia comunque di essere venduto o quantomeno di rimanere «congelato».

Ma cosa accadeva nell'agenzia di via Matteotti? Il sospetto è che in occasione delle 3/4 che si svolgevano nel corso dell'anno le procedure non venissero rispettate in pieno garantendo ad alcuni clienti di acquistare i pezzi anche al di fuori dei termini, rigorosi, che regolamentano le aste. [g. ga.]

Gli inquirenti continuano ad indagare sulle aste truccate a Sanremo

Avrebbe prelevato piante dall'istituto Aicardi per la sua villa

Richiesto il rinvio a giudizio per l'ex provveditore Macaluso

SANREMO. Richiesta rinvio a giudizio per l'ex provveditore agli studi della provincia di Imperia Benedetto Macaluso. L'ipotesi di reato contestata dal sostituto procuratore della Repubblica Marcello Basilico di . Il fascicolo, una volta terminate le indagini, è stato trasmesso nei giorni scorsi all'ufficio giudice per le indagini preliminari Eduardo Bracco. Macaluso, secondo il teorema elaborato dalla Procura, avrebbe trasformato il giardino della propria abitazione di Imperia, una villetta in via Ivanoe Amoretti, in un orto botanico prelevando piante rare dai campi e dalle serre che si trovano all'interno dell'istituto «Aicardi» di Sanremo.

A far scattare le indagini, che avevano visto alcune settimane fa il sequestro delle piante, era stato un esposto presentato da degli addetti alla manutenzione delle serre della scuola. Nel giardino di Macaluso, che è stato attualmente trasferito a Campobasso, la Guardia di Finanza di Imperia avevano fatto scattare i sigilli per circa vasi e 400 piante varietà diverse che erano poi state affidate allo stesso indagato in custodia giudiziale. Il provveditore avrebbe prelevato i vasi in occasione di una serie di visite fatte nell'istituto diretto da Stefano Ritondo che al suo interno ha una piccola azienda che coltiva e vende, con relativa fatturazione, le piante.

E secondo l'accusa Benedetto Macaluso avrebbe approfittato del ruolo di «plenipotenziario» dell'istruzione pubblica nel Ponente per farsi consegnare i vasi le piante. L'ex provveditore della provincia di Imperia, che ha ricoperto l'incarico per vent'anni, non è alla sua prima vicissitudine giudiziaria. Due anni fa era infatti stato denunciato per assenteismo quando la Digos aveva scoperto che durante l'orario d'ufficio si trovava con il attendente nella villa che stava costruendo in via Amoretti. In quell'occasione Macaluso si era difeso affermando che il suo orario molto elastico che, allora, aveva già svolto più ore di servizio di quanto previsto dal regolamento. per la presunta con merito all'acquisizione delle piante dall'istituto di Sanremo sarà il gip a decidere se si arriverà all'udienza preliminare. [g. ga.]

L'ex provveditore Benedetto Macaluso

A rischio di overdose

Drogato cade ed è salvato da automobilista

IMPERIA. fa eroina poi si sente male mentre torna a casa in motorino. E' successo l'altra sera alla periferia Imperia, dalle parti di Barcheto, una frazione capoluogo. Mauro A., 29 anni, è stato salvato dalla per overdose grazie all'intervento un automobilista passaggio che si è fermato vedendo il giovane a terra, rantolante, e ha telefonato alla Croce rossa. L'ambulanza è arrivata in pochi minuti. l'autista della Cri ha pigiato sull'acceleratore diretto in ospedale. Già durante il tragitto il tossicodipendente, che all'inizio respirava a fatica, s'è ripreso. Non ha voluto ricoverato. Dopo che al pronto soccorso gli hanno somministrato farmaco, è scappato a casa. Dell'episodio è venuta a conoscenza la polizia. Sta compiendo accertamenti per aprire dove il tossicomane si fosse procurato la droga. [b. v.]

Arresti domiciliari

Tornano a 2 giovani spaccio

SANREMO. Arresti domiciliari per due sanremesi che erano stati arrestati dai carabinieri nell'ambito di un'inchiesta della magistratura sul traffico e lo spaccio stupefacenti nel storico di Sanremo. E' il giudice per le indagini preliminari Ugo Bellini a disporre il ritorno a casa di Mario Gullà, anni, e di Angela Loggia, di 23. I due dovranno comunque disposizione dell'autorità giudiziaria che si sta occupando del caso, un intenso spaccio di eroina. Intanto, si attende per le prossime settimane l'esito dell'autopsia di uno dei cinque giovani sanremesi che era finito in carcere nell'ambito blitz antidroga dell'Arma e che, dopo due giorni di detenzione deceduto dopo ricovero d'urgenza in ospedale. ragazzo non aveva accusato malattie o traumi durante l'arresto e il primo interrogatorio. [g. ga.]

IMPERIA

Ceduto all'asta

Scoppia la per il possesso di un oliveto

IMPERIA. Ha comprato all'asta un oliveto in Regione Barcheto, nell'immediato entroterra di Imperia. L'ha arato e circondato sbarramenti, quasi volerlo «marchiare». Come per dire: «Adesso è mio». Non ha fatto i conti però con chi, per oltre vent'anni, l'ha coltivato e curato e che ne rivendica il possesso per un altro anno ancora, appellandosi ad antiche norme agricole. Così Andrea Pisano, anni, residente in via Paoletti 6/B assistito dall'avvocato Viale, è stato citato per danni da Ivana Merlo, anni, abitante in via Calvi 15, che ha incaricato il proprio legale, Enea Fossati, di dare battaglia per rimandare di un il passaggio di proprietà. Lei avrebbe partecipato all'asta per l'acquisto del terreno (avrebbe forse avuto diritto di prelazione) ma non ha saputo in tempo la data. Così s'è vista soffiare campagna. [m. v.]

Mentre cresce la disoccupazione in provincia, nella cittadina di Ponente si cerca personale

Posti di lavoro, controtendenza a Diano

Il Comune assume nove dipendenti fissi e 24 stagionali

DIANO MARINA. Per i posti di lavoro, in questo momento, a Diano, si controtendenza. Mentre le cifre della disoccupazione in provincia sono in preoccupante crescita, nella cittadina turistica, per chi cerca il posto, si aprono alcune interessanti prospettive.

Le notizie positive giungono dal Comune che assumerà a breve termine ventiquattro «stagionali» e dipendenti fissi. Gli stagionali lavoreranno, quasi tutti, negli stabilimenti balneari gestiti dal Comune.

Le assunzioni dei dipendenti fissi saranno possibili, invece, grazie all'approvazione della nuova pianta organica. I posti da mettere concorso sono stati concordati l'altra mattina in una riunione alla quale hanno preso parte gli amministratori comunali, segretario dottor Calogero Giunta e i rappresentanti sindacali.

Entreranno in servizio dopo prove selettive: quattordici bagnini e otto cassiere, che lavoreranno presso gli stabilimenti «Delfino uno», «Delfino due» e «Bagni Diana», tutti di proprietà comunale; un operatore turistico che presterà servizio nell'apposito ufficio di informazioni che nel prossimo mese di maggio sarà aperto all'interno della stazione ferroviaria; un vigile urbano che entrerà a far parte del corpo di polizia municipale per integrare l'organico durante il periodo estivo.

Per i dipendenti fissi, quanto prima saranno banditi i concorsi. Sono previsti due posti di operaio, uno amministrativo di sesto livello, due posti di usciere centralinista (tutti riservati a chi è già in servizio).

Poi saranno assunti cinque terminalisti di quinto livello e un funzionario di ottavo livello che dovrà essere un ingegnere destinato all'Ufficio tecnico. Un ultimo posto in riservato alle categorie protette.

Soddisfatti anche i sindacati. Dice Sergio Fogliarini segretario provinciale del Sulpm: «E' una boccata di ossigeno sulla quale contavano da tempo». [a. b.]

Il Comune di Diano Marina sta cercando parecchi nuovi dipendenti

La guida

I SUGGERIMENTI PER UNA GIORNATA IN RIVIERA

Ecco una selezione delle idee migliori per trascorrere il ponte di Pasqua e Pasquetta in Liguria

I cavalli sulla spiaggia di Finale Jazz in strada a Ceriale e Pietra

Cavalli sulla spiaggia e rodeo: oggi e domani due manifestazioni a Finale Ligure e Sestri Levante

UNA due giorni piena di appuntamenti e occasioni per divertirsi. La Liguria offre una enorme varietà di opportunità per chi vuole trascorrere Pasqua e Pasquetta in modo simpatico. Da Ventimiglia alle Cinque Terre sono tantissimi gli appuntamenti di giornata, sia quelli tradizionali della festività pasquale sia quelli originali. Si tratta, per la maggior parte, di manifestazioni all'aperto, quasi a sottolineare l'arrivo della bella stagione.

Nei servizi in questa pagina, divisi per province, sono riportati gli appuntamenti più importanti, curiosi, divertenti. Una guida completa per trascorrere qualche ora in compagnia lungo le spiagge e l'entroterra della Liguria e passare così una divertente giornata. Una guida che può servire sia ai turisti che ai residenti.

SAVONA. I cavalli, veri o meccanici, sono i protagonisti della due giorni di festa di Pasqua e Pasquetta.

A **Borghetto** questo pomeriggio, in piazza della Libertà si svolgerà un «American rodeo» con il cavallo meccanico. I purosangue, invece, corrono domani a **Finale** e a **Villanova**. A Finale, alle 11 e alle 14, i cavalieri si esibiranno sulla spiaggia dei bagni Ondina, davanti ai cannoni di piazza di Spagna. All'Ippodromo dei Fiori, invece, si apre la stagione di trotto con 9 corse e quasi 90 cavalli al via. Tra i fantini di maggior richiamo Giuseppe Guzzinati, Marino Lovera, Angelo Nuti, Daniele Sangermani e Giovanni Cerchiai.

La spiaggia, sperando un una due giorni di sole, sarà grande protagonista in Riviera. Oggi ad **Albenga**, alle 17, sull'arenile di fronte a viale Italia, atterreranno i paracadutisti di Villanova. A **Spotorno**, invece, domani mattina alle 10 tradizionale appuntamento, per i più coraggiosi, il Cimento di primavera dal molo Sant'Antonio.

Anche la musica servirà ad allietare la giornata di Pasqua. In piazza della Vittoria, a **Spotorno**, alle 10,30 concerto della «Spielmannszug», banda folcloristica tedesca. Nel pomeriggio, alle 16, in piazza Rizzo concerto dei «Blues Y», alle 16,30 esibizione dei «Marina band» in Garibaldi nei giardini centrali alle 17 si esibirà il «Giano Quartet». La banda folcloristica «Rumpa e Streppa» sfilerà alle 10 nel centro di **Finale Ligure**. Sfilata della «Banda Bassotti» con musica e animazione alle 11 nel centro di **Finale Ligure** con accompagnamento di musica jazz. Jazz «facile» dal vivo in piazza della Vittoria dalle 16,30 alle 18,30 a Si esibirà il duo formato dal trombettista Giampaolo Casati e il chitarrista Alessio Menconi. Il concerto rientra nella rassegna «Caruggi in fiore». Ad **Andora**, in via Roma, dal tardo pomeriggio sino a sera animazioni con musica e gags in via Roma.

Anche lo sport è protagonista. A **Loano**, alla piscina comunale, oggi e domani previste le gare della tredicesima edizione della «Loano Syncro cup». Non mancano gli appuntamenti culturali e di folclore. A **Sassello**, nelle sale di Palazzo Gervino, si svolge la mostra mercato di prodotti tipici. Accanto alle produzioni di gastronomia locale come splendide focacce di patate, ci sono infissi in legno, scarponi e tante altre produzioni «dimenticate».

A **Castelvecchio di Rocca Barbena** nelle sale del circolo sociale è allestita una mostra di cimeli e documenti napoleonici per celebrare il bicentenario del passaggio delle truppe francesi nella Per domani è prevista anche una conferenza storica sulla «fame» delle truppe napoleoniche in Riviera e Val Bormida. [s. p.]

A Genova l'Acquario è aperto

Pittori fiamminghi a Palazzo Ducale
Le più belle foto di San Fruttuoso

E' aperto l'Acquario di Genova

GENOVA. C'è solo l'imbarazzo della scelta per trascorrere le giornate di Pasqua e Pasquetta a Genova, in Riviera e nell'entroterra.

Cominciamo da **Genova** dove oggi e domani rimane aperto Palazzo Ducale con le mostre sui pittori fiamminghi e la rassegna per ragazzi «Imparagiocando», due eventi che stanno riscuotendo un grande successo e stanno richiamando visitatori anche da fuori Genova. Sempre in campo culturale, da segnalare l'interessante mostra sull'archeologia urbana genovese alla Commenda di Prè dove sono esposti anche gli antichi moli colombiani del porto. E a proposito di porto, d'obbligo un salto all'Expo. Vi aspetta l'Acquario più grande d'Europa (dalle 9 alle 19), ma non solo, soprattutto ci sarà molta coda alle biglietterie e rimanderete a più tardi il giro fra le vasche. Nel Porto Antico c'è anche il galeone «Neptune» dove il regista roman Polansky ha ambientato il film «Pirati». «Neptune» è una nave a tre alberi lunga una settantina di metri e larga di diventata oggi un museo della famosa pellicola.

Fitta anche l'agenda degli appuntamenti rivieraschi. A **Levante**, nell'area delle Cantine Mulinetti, quelli dell'Ippo Ranch hanno organizzato un raduno western con cavalli e cowboy. A **San Fruttuoso di Camogli**, nell'antica Abbazia, è aperta una bella mostra fotografica dedicata al borgo marinaro, a Megli, sulle alture di **Recco**, domani c'è la sagra delle focaccette.

«Pasqua in fiore» oggi a **Rapallo**, con distribuzione di garofani e ovetti di cioccolato da parte di un gruppo di ragazze in costume ligure che scenderanno da un vecchio tram del motoclub Olivari. Sempre a Rapallo, domattina alle 11,30, concerto bandistico al chiosco della musica, sul lungomare.

Non mancano, in questo ponte pasquale, le manifestazioni sportive. Oggi pomeriggio, alle 15,30, al campo sportivo di **Chiavari** è in programma un torneo triangolare di calcio con le vecchie glorie dell'Entella, del Genoa e della Sampdoria, in favore della lotta alla sclerosi multipla. Domani alle 9, a **Borgo** (Lavagna) prenderà il via la 20a edizione della marcia podistica di San Leonardo. [m. b.]

Cantine aperte a Villa Faraldi

Diano Castello e Isolabona con i mercatini

IMPERIA. In tutta la provincia in programma oggi e domani, per il lungo weekend di Pasqua, mercatini, mostre, visite nei centri storici con singolari spettacoli dal vivo.

Si parte da **Villa Faraldi**, che oggi e domani, dalle 14,30 alle 19,30, apre ai turisti le cantine, con degustazioni di prodotti tipici ed esposizione di opere firmate da artisti e artigiani. Alle 15, nel Centro sociale del paese, si tiene una tavola rotonda dedicata all'olio d'oliva. Al Teatro Concordia di **Diano Castello**, fino a martedì, prosegue il «mercatino delle delizie e delle novità» (9-12; 15,30-19). La pittrice Simona Masera ha decorato un maxi uovo di pasqua di 2 metri. Domani, Pasquetta alla pineta San Sebastiano.

A **Imperia** si chiude la mostra di pittura e scultura promossa dal Comune. Oggi, alle 11, in piazza Duomo, saranno presentate varie opere. Alle 15,30, una giuria dovrà scegliere la più riuscita e la cerimonia di premiazione si svolgerà domani, alle 15,30. A Pasquetta, nella piazza di **Vasia**, la Compagnia dialettale «I Barbaotti» di Moltedo mette in scena «I manezzi pe' majà una figgia» del grande Giberto Govi. L'appuntamento è alle 16.

Oggi pomeriggio sul sagrato della chiesa di San Tommaso, a **Dolcedo**, si tiene un concerto delle manifestazione «Un'isola per lo spettacolo», patrocinata dalla Provincia per valorizzare gli angoli caratteristici. Alle 16, si esibirà il Jazz Ambassadors di Imperia, che comprende 19 elementi diretti da Leo Lagorio. In programma, standard di Duke Ellington e Glenn Miller. Un'altra «tappa» dell'iniziativa è prevista ad **Anna di Taggia**. Alle 16, nella piazzetta accanto via Quefrolo, suona la «Eritro» (pezzi di Stevie Wonder, Prince e Santana).

Oggi, a **Isolabona**, mercatino dell'antico e del curioso. Il Centro «Le Metropole» di **Montecarlo** ospita il 2° Festival floreale, mentre allo Sporting s'inaugura un'esposizione di arte cinese (ore 15,30). Domani, al Mercato Forville di **Cannes**, «Broc-antique», mercatino di antiquariato. [e. f.]

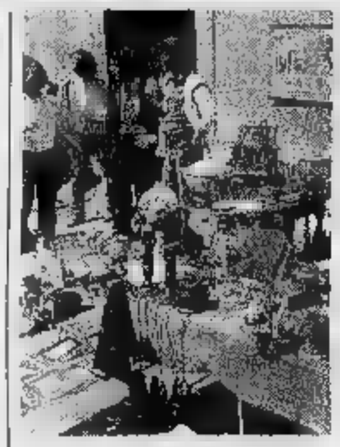

Molti mercatini nella Riviera dei fiori

DEDICATO A CHI PENSA CHE LE TENDE SONO SOLO TENDE.

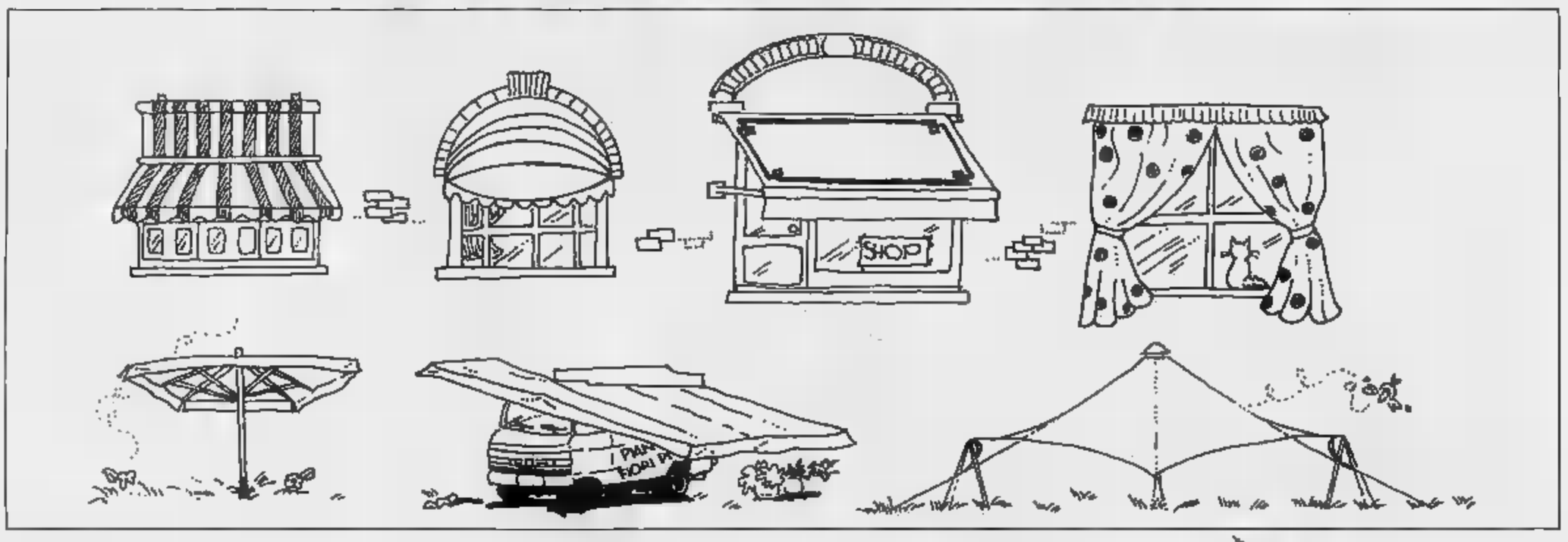

Ci sono tende da interni, da esterni, tende in ogni fantasia e colore.
LE TENDE le propone tutte in diversi materiali per ogni tipo di utilizzo.

Gibus®
TENDE DA SOLE

Tende per ambulanti, ombrelloni da giardino, tensostrutture per i party più ambiziosi o esposizioni più eclettiche.
Coperture per lo sport, geodetiche, pensiline per auto, tende tecniche da interni, zanzariere, veneziane...
e tutta la viteria delle strutture è rigorosamente in acciaio inox.
Ma non è finita, LE TENDE offre ai clienti **finanziamenti personalizzati a tasso zero e preventivi completamente gratuiti.**
Visto? Ecco perché una tenda non è mai solo una tenda.

LIGURFLEX
TENDE TECNICHE E D'ARREDO

LE TENDE
La risposta alle vostre esigenze.

Le Tende è in Via Privata Ciccione 7 ad Alassio (SV) Verde 167-279304

Giovedì all'Ariston passerella con i protagonisti del Festival più «gettonati»

Sanremo top, ritorna la canzone

Ron, Elio, Giorgia e Di Cataldo fra i cantanti che hanno venduto più dischi. A sorpresa fra i più richiesti anche Albano e il giovane Alessandro Errico. Missione in Cile del sindaco per un gemellaggio

SANREMO. Torna Baudo, ritornano le canzonette, si rivede la Rai e, a Sanremo, un mese dopo, è di nuovo Festival. Giovedì, nella tradizionale cornice del Teatro Ariston, verranno riproposte le canzoni più gettonate del «Sanremo '96» nel corso di una manifestazione che si annuncia grandiosa: Sanremo top. E' la seconda edizione. Lo scorso anno la audience non fu quella delle serate del Festival, tuttavia, raggiunse livelli da record. Allora fu una scommessa. Oggi è una garanzia.

Sanremo top. Invariata la scenografia. L'impianto di luci colorate del Festival è rimasto al suo posto. Ai lati tanti fiori per colmare il vuoto lasciato dall'orchestra. Chi sono i top dieci? Ancora top secret l'elenco dei partecipanti. Si sa che sono quelli che hanno venduto più dischi. Facile intuire i loro nomi: Ron, vincitore con «Vorrei incontrarti fra cent'anni»; Elio e le storie tese, primo per simpatia e, pare, vendite con «Terra di cachi»; Giorgia, Spagna, Massimo Di Cataldo, Amedeo Minghi. A sorpresa Albano. Fra i giovani è andato forte Alessandro Errico. Buon andamento di vendite anche per la vincitrice della categoria nuove proposte: Syria.

La serata sarà trasmessa dalla prima rete della Rai con inizio alle 20,40. In plancia l'inossidabile Pippo Baudo che, per l'occasione, dovrà fare a meno delle sue splendide vallette, Sabrina Ferilli e Valeria Mazza.

Per Superpippo sarà un'occasione più per collaudare le sue corde vocali, dopo l'intervento di un mese fa. In sala soltanto ospiti: 1600 invitati dalla Rai; 400 dal Comune. Nessun biglietto in vendita.

Come vengano distribuiti gli inviti della Rai, resta un mistero. A Palazzo comunale non sanno nulla. Martedì, quando riapriranno gli uffici della Rai, ne sapremo di più. Una cosa è certa: la Rai ha voluto l'esclusiva della distribuzione dei biglietti per non correre il rischio di dover fare delle riprese con il teatro semi-vuoto.

Gemellaggio. Festival chiama Festival. Mentre all'Ariston si svolgono gli ultimi preparativi per «Sanremo top», il sindaco Giovenale Bottini e l'assessore al Turismo, Tonino Bissolotti, sono volati dall'altra parte del mondo, a Vigna del Mar, in Cile, dove ogni anno si svolge un festival della canzone molto simile a quello di Sanremo, con una differenza: viene trasmesso in tutti i paesi del Sud America e sono decine di milioni i telespettatori.

L'obbiettivo della missione in America latina dei due amministratori sanremesi è di siglare un gemellaggio all'insegna della canzone e, dal '97, trasmettere in contemporanea, via satellite, le due manifestazioni. Con il trasferimento oltre oceano di alcuni cantanti, ospiti e presentatori.

Baudo si è detto entusiasta dell'idea. E Bottini e Bissolotti sono subito partiti per concludere l'accordo con le autorità sudamericane.

In Cile si sono incontrati con gli amministratori di Vigna del Mar, con i responsabili della televisione locale, gli organizzatori del Festival e i responsabili delle principali case discografiche del paese.

Vigna del Mar è una località molto simile a Sanremo con spiagge, turismo, casino e un festival della canzone seguitissimo dal pubblico e tv. Un gemellaggio non solo di nome.

Gian Piero Moretti

SOSTA SELVAGGIA

Invasa dalle auto «l'isola» di piazza Cassini

Esercenti e residenti di piazza Cassini protestano per l'invasione delle auto che da diverse settimane si verifica puntualmente nell'isola pedonale antistante la chiesa di Santo Stefano. Le vetture che, come si vede nella foto di Manrico Gatti, occupano disordinatamente la piazza, accedono all'isola pedonale da quando sono iniziati gli interventi di risanamento di via Cavour e alle porte della città vecchia che hanno portato l'impresa appaltatrice ad occupare interamente piazza Nota [g. ga.]

PERSONAGGI

Un pilota sanremese a caccia di sponsor

Giancarlo De Matteis, terzo a Misano

SANREMO

A centrato il terzo posto nella prima prova stagionale sul circuito di Misano Adriatico, ma non fa mistero di puntare molto più in alto, alla vittoria assoluta: «Ho avversari molto forti come il bolognese Bentivogli e il riminese Caradio, che mi hanno preceduto a Misano, ma spero di riuscire a batterli», dice Giancarlo De Matteis, pilota sanremese che gareggia nella 250 del Trofeo Aprilia, competizione monomarca, articolata su sei prove nel corso della stagione, che ha preso il via nello scorso weekend sulla pista romagnola.

De Matteis ha 25 anni, e, ad un'età in cui altri personaggi dello sport hanno già anni e anni di carriera alle spalle, lui è un nome relativamente nuovo nel panorama motociclistico, ricco di tradizioni, della riviera di ponente. Gareggia, a livello agonistico, solo da poco, «Prima avevo fatto poco impegnativo. Ora lo faccio con estrema serietà», dice. Lo scorso anno, praticamente al debutto, era stato tra i protagonisti del Trofeo Aprilia, fra i primi tre sino all'ultima prova quando, sfortunatissimo, per una serie di disavventure è retrocesso al settimo posto assoluto. Comunque un piazzamento di rilievo per un debuttante il Trofeo Aprilia, pur essendo monomarca, è un buon trampolino di lancio per chi ha ambizioni.

Ma De Matteis non sfugge alla regola, impietosa, di chiunque voglia fare sport ad alto livello nel ponente ligure: non ci sono sponsor. «E' un grosso handicap. Per gareggiare deve far fronte a grossi costi - dice - Un aiuto ci vorrebbe. Spero nel casino a cui mi sono rivolto. Spero che qualcuno si faccia vivo. Per ora mi aiuta solo la Moto Flore di Sanremo che mi fornisce l'assistenza. Senza di loro non potrei gareggiare».

Bruno Monticone

DALLA CITTA'

ARRESTI

Negata la libertà allo spacciatore arrestato

Rimane in carcere Davide Ventre, 19 anni, il giovane arrestato in settimana in seguito ad un ordine di custodia cautelare emesso dalla magistratura per un'indagine legata allo spaccio di droga. Il gip Ugo Bellini ha respinto ieri la richiesta di rimissione in libertà che era stata presentata dall'avvocato Alfonso Carella. [g. ga.]

PERSONE

Due giovani sanremesi sul podio del a volo

Due giovani sanremesi, nella foto di Manrico Gatti, hanno guadagnato il podio nella prova del Campionato Nazionale Juniores di a volo che è disputato a Pian di Poma. Si tratta di Diego Tempo, 18 anni, e Alberto Bernardi, 18 anni, rispettivamente secondo e terzo dietro al milanese Giuseppe Meale. [g. ga.]

AIDS

Vendita di bonsai a cura Croce Rossa

I volontari del Soccorso della Croce Rossa di Sanremo dalle 9 di oggi distribuiscono i bonsai della campagna a sostegno dell'associazione «Aid-Aids». Il banchetto è sistemato all'ingresso dell'ex mercato dei fiori di corso Garibaldi. L'iniziativa interessa anche 12 altre piazze della provincia di Imperia. [g. ga.]

CRONACA

Boscetto interviene a difesa dell'Ufficio Caccia

Il presidente della Provincia Gabriele Boscetto interviene in merito all'indagine della magistratura che interessa il rimborso dei danni provocati dai cinghiali. «Gli accertamenti - secondo l'esponente politico - non interessano l'Ufficio Caccia e Pesca bensì il comportamento di un singolo dipendente che ha comunque sempre negato ogni addebito». [g. ga.]

CASINO'

Gadget ai primi giocatori slot-machines

Simpatici gadget per i clienti della sala slot-machines del casinò di Sanremo. Gli omaggi verranno distribuiti ai primi cento giocatori che si presenteranno all'ingresso della casa da gioco a partire da domani. La sala apre alle ore 10. [g. ga.]

SPORT

Torneo di calcio: medici, magistrati Genoa-Samp

Lo stadio comunale di Sanremo ospiterà sabato 27 aprile un triangolare di calcio con incasso devluto in beneficenza. Alla manifestazione prendono parte le rappresentativo dei medici e magistrati e la squadra di vecchie glorie di Genoa e Sampdoria. I biglietti sono in vendita a 10 mila lire. [g. ga.]

ASSOCIAZIONI

Un nuovo metodo di meditazione interiore

La «Sala degli Specchi» di Palazzo Bellevue ospiterà il 12 aprile la presentazione del «Sahaj Marg, un nuovo metodo di meditazione interiore. L'appuntamento, alle 21, prevede una conferenza di Pia Pellizzeri e la proiezione di un audiovisivo. [g. ga.]

Blitz della polizia alla stazione di Sanremo per arrestare il flusso di ambulanti abusivi

Extracomunitari bloccati sui treni

Decine di nordafricani costretti a ripartire subito

Agenti di polizia sui marciapiedi della stazione ferroviaria per bloccare l'afflusso di ambulanti extracomunitari in occasione del mercato del sabato e per la prima vera giornata del fine settimana di Pasqua. Il blitz, ieri mattina, ha visto impegnato personale del presidio di polizia ferroviaria e del commissariato di Sanremo. Un'opera sistematica di «bonifica» è stata predisposta in occasione dell'arrivo di ogni convoglio nello scalo passeggeri. I fermati, per accertamenti, sono stati più di sessantina. Questo, il sistema utilizzato per rendere difficile la vita ai «vu' cumprà». La polizia li ha sopresi appena lasciati i vagoni di seconda classe dei treni provenienti da Ventimiglia e da Imperia. Marocchini, senegalesi e nordafricani in genere sono stati condotti negli uffici della stazione di piazza Battisti dove sono stati passati al setaccio documenti personali e permessi di soggiorno. Poi, sotto l'occhio vigile degli agenti, i «vu' cumprà» sono stati invitati a risalire sul primo treno e a lasciare immediatamente la città.

Appena scesi dal treno gli ambulanti di colore sono stati costretti a ripartire

Ma l'operazione di polizia non ha comunque evitato la consueta invasione di ambulanti abusivi. Quelli che sono riusciti a trovare posto al mercato delle bancarelle di piazza Eroi sono stati uno cinquantina, arrivati con i treni dell'alba, prima del blitz della polizia, e non le corriere. Ad occuparsi di loro, costringendoli ad un fuggi fuggi che è durato per quasi tutta la mattinata, sono state le pattuglie della polizia municipale. Vista la massiccia presenza di nordafricani è stato dato l'ordine di intensificare i controlli ma di non procedere al sequestro delle merce. Le chiamate di intervento, al mercato, sono arrivate soprattutto da tanti commercianti ambulanti che si sono visti danneggiati nelle vendite dalla presenza dei «vu' cumprà».

Tanti ambulanti di colore hanno affollato anche la zona del porto e in particolare la passeggiata dei dehor. L'operazione di polizia, con l'obiettivo di arginare il fenomeno, dovrebbe essere ripetuta anche in futuro ma c'è il rischio di non poter sempre schierare un numero sufficiente di addetti ai controlli. E le indagini dell'ufficio Stranieri si sarebbero ora allargate anche a chi affitta gli alloggi del centro storico agli extracomunitari violando la legge antiterrorismo e incassando affitti in nero. [g. ga.]

Davanti allo Zampillo

Scontro frontale fra due auto giovane ferito

SANREMO. Scontro frontale l'altra notte in pieno centro, davanti alla fontana «Lo Zampillo» di via Roma. L'ambulanza della Croce Rossa è intervenuta per trasportare al pronto soccorso dell'ospedale un giovane sanremese rimasto ferito. Si tratta di Daniele Condolucci, 23 anni, residente in via Asquasciati. I medici, dopo averlo sottoposto ad una serie di esami e test clinici, gli hanno riscontrato un trauma cranico e facciale ma le sue condizioni non desterebbero particolari preoccupazioni. La dinamica dello scontro, che ha visto il coinvolgimento di una «Opel Calibra» e di una «Hunday Pony» non è ancora chiara ma secondo le prime indiscrezioni si sarebbe verificata un'omissione di precedenza. Gli accertamenti da parte delle pattuglie dei carabinieri sono ancora in corso. Altri incidenti, di lieve entità e senza feriti, si sono verificati l'altra sera alla Foce, tra i corsi Marconi e Matuzia, e in corso Regina Margherita a Ospedaletti. [g. ga.]

DISCOTECA
WHISKY
a gogo
PLEASURE CLUB

L'appuntamento internazionale dalla Costa Azzurra
Apertura alle ore 23:00
115 av. de Lerins - CANNES
Prenotazione :
Tel. 00-33 93 43 20 63

VENDITA ALL'ASTA D'ANTIQUARIATO
al
CENTRO CONGRESSI
del
GRAND HOTEL LONDRA
corso Matuzia, 2 - SANREMO (Im) - Tel. 0184/666755
di
MOBILI - BRONZI - PORCELLANE
AVORI - SMALTI - ARGENTI - SHEFFIELD
TAPPETI - GIOIELLI - DIPINTI
dal 31 Marzo al 14 Aprile 1996
tutti i giorni
ESPOSIZIONE: ore 10-12.30
ASTE: ore 16.30
a cura dell'*Art - Invest* - Castronno (VA)

IPPODROMO DEI FIORI
Villanova d'Albenga - Telefono (0182) 580.641 - 582.666
Uscita casello autostrada Albenga
collegamento Aurelia Bis
RIUNIONE 11 APRILE ORE 14,45
Premi: **IMMOBILIARE LILIANA** - Varigotti; **AG. VIAGGI VERDEAZZURRO** - Savona; **RICEVITORIA VICTORY** - Borghetto; **PASTICCERIA BERTOLA** - Albenga; **RISTORANTE PERNICE** - Cisano; **POLLINI - LISTE NOZZE** - Albenga; **LOLLIPOP DISCHI** - Loano; **AGRARIA PAMPARINO** - Finale Ligure; **PEPITA RISTORANTE MESSICANO** - Loano.
Pronostici offerti da: RICEVITORIA BAR VICTORY - Borghetto.
INGRESSO: UOMINI L. 6000 DONNE L. 3000

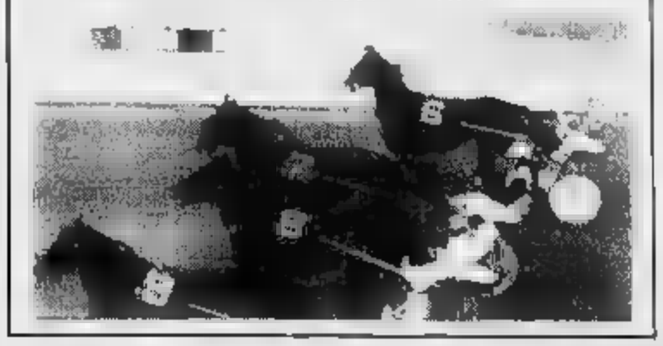

E' scoppiata la polemica tra gli esercenti e l'assessore al Commercio

Bordighera, negozianti in rivolta

Contestata la decisione del Comune di abbassare i tetti minimi di superficie di vendita degli esercizi. Bloccato il trasferimento delle licenze. Trucchi: «Tento di rimettere ordine nel settore»

BORDIGHERA. Il Comune abbassa i tetti minimi di superficie di vendita dei negozi e blocca il sistema di trasferimento di licenze dalla città alta al centro: scoppia una nuova guerra tra l'assessore Sergio Trucchi e le associazioni di commercianti. La rivoluzione nel commercio, infatti, non è piaciuta alle organizzazioni di commercianti. Ma l'assessore è sicuro della validità dei provvedimenti, che ritiene indispensabili per dire basta al «predominio» dei proprietario dei muri dei negozi e alle «furbate» di chi ottoneva licenze nelle città alta per poi trasferirle in città. «In questo modo ci potrà [illegible] più offerta [illegible]merciale», afferma Trucchi.

Aggiunge: «Il piano commerciale con le metrature minime per le quali i negozi possono o aprire o trasferirsi era stato creato dalla precedente Amministrazione in stile corporativo, ossia a protezione indiscriminata di quelle già esistenti. Ora succede però che uno ha un negozio da 30 metri e si vuole trasferire deve farlo in uno di 80, il minimo previsto dal piano. Questo consente ai padroni di casa di esercitare una forzatura nei rinnovi dei contratti di locazione: gli inquilini, infatti, se dovevano trasferire e non trovano, o devono farlo in un locale più grosso del precedente, pagando di più. Oltretutto, a Bordighera sono liberi soltanto negozi piccoli, per i quali non potevano essere rilasciate licenze commerciali. Noi abbiamo quasi dimezzato genericamente tutti i metri minimi di tabella, [illegible] riduzioni ulteriori per i centri storici e le frazioni».

Il risultato? Risponde Trucchi: «Mentre prima uno doveva [illegible] tot metri per aprire o per trasferirsi, oggi deve averne la metà per farlo in centro e di un quarto per il centro storico. Si liberalizza il sistema degli affitti, nel [illegible] che [illegible] creo la sperequazione tra chi esisteva tra chi aveva già un negozio e chi doveva aprire. In secondo luogo, si dà la possibilità di aprire anche a quei negozi che attualmente [illegible]o chiusi perchè non si poteva lasciare la licenza in quanto troppo piccoli».

Libertà nel mercato degli affitti, quindi, evitando il «ricatto» del padrone di casa. Il secondo provvedimento riguarda la città alta, dove sono tabelle contingentate ma anche metri quadrati disponibili per aprire negozi. Trucchi fa un esempio: «Prima si poteva chiedere la licenza di apertura nella città alta per un negozio perchè c'erano i minimi di tabella. La legge consente di trasferire la licenza ovunque nel territorio comunale. Quindi poteva trasferirsi in centro anche se già saturo.

Daniela Borghi

Corso Italia oggi diventa isola pedonale

Alle 16 un concerto della Jokers Blues Band
Musica anche a Dolceacqua: suona l'orchestra

BORDIGHERA. Corso Italia diventa oggi isola pedonale per ospitare [illegible] concerto della Jokers Blues Band, il sestetto che raccoglie sempre più consensi con la sua musica coinvolgente. Musica anche nell'entroterra: a Dolceacqua, infatti, si esibirà l'orchestra di Reddy Bobbio composta da 12 elementi tra i quali una cantante donna.

La band interpreterà brani noti come «Unforgettable» o «Non dimenticar». L'appuntamento di Dolceacqua è alle 15,30, in piazza Mauro.

A Bordighera, invece, il concerto prenderà il via alle 16. Entrambi gli spettacoli sono a cura della Provincia.

La Jokers Blues Band è composta da Mario Anastasio (voce, tastiera), Mauro Brezzo (sax), Sandro Pappalico (sax armoniche), Antonio Anastasio (chitarra basso), Christian Merlo (batterio) e dal nuovo chitarrista, Massimo Borelli. [d.bo.]

Per ospitare [illegible] Corso Italia a Bordighera oggi diventa isola pedonale

FLASH

MONTECARLO

Cattive [illegible] a Monaco: licenziati otto edili italiani

Brutte notizie per i lavoratori frontalieri. Stanno per [illegible] licenziati diciassette dipendenti dell'impresa edilizia «Richelmo» di Montecarlo, [illegible] dei quali residenti a Ventimiglia. Lo ha comunicato Pasquale Filippone, delegato dell'Unione Sindacati a Monaco. «E' tutta conseguenza della crisi economica che è abbattuta in Europa - ha sottolineato il sindacalista - Basti pensare che dal [illegible] ad [illegible] i lavoratori pendolari sono passati da tremila e cinquecento a duemila e novecento, vale a dire seicento famiglie senza sono più un salario. Nuove rescissioni dal contratto di lavoro [illegible] previste anche negli istituti di credito». «Nei prossimi giorni - ha aggiunto Filippone - 28 impiegati della Comit abbandoneranno la loro professione per ridurre i costi [illegible] gestione. Nessun italiano».

[illegible]

Processione, [illegible] servizio per i portatori di handicap

Per la tradizionale processione di Pasquetta [illegible] santuario della Madonna delle Virtù di Ventimiglia la strada, molto pericolosa, sarà chiusa al traffico e percorribile soltanto a piedi. La presidente del Comitato di quartiere di Tenda Bosio comunica però che esisterà un servizio di ambulanza per i portatori di handicap. Chi è interessato deve rivolgersi alle parrocchie.

VENTIMIGLIA

Una gimkana per raccogliere fondi per la Cri

La Croce Rossa di Ventimiglia, con la collaborazione dell'associazione sportiva «Gic», sta organizzando il primo trofeo di gimkana a scopo di beneficenza che si svolgerà domenica 28 aprile. L'intero ricavato sarà devoluto all'acquisto di nuove attrezzature.

[illegible]

Aperta la vendita dei biglietti per Lella Costa

Continuano le prevendite per la commedia che vedrà [illegible] protagonista Lella Costa al Palazzo del Parco di Bordighera, il 14 aprile, in «Stanca [illegible] guerra». C'è molto interesse per questo spettacolo, organizzato [illegible] [illegible] il calendario teatrale da Teatro Garage di Genova di Bruno Paolo Astori.

[illegible]

Il Comune cerca sette «istruttori»: un concorso

L'amministrazione di Ventimiglia ha indetto un bando di concorso pubblico per la copertura di sette posti di istruttore amministrativo, sesta qualifica funzionale. Per l'ammissione al concorso è richiesta un'età compresa tra i [illegible] i 41 anni e il diploma di scuola media superiore di secondo grado. La domanda dovrà essere inviata tramite raccomandata con ricevuta di ritorno, e pervenire al Comune di Ventimiglia entro lunedì 29 aprile. [d. bo.]

Incidenti sulla Statale del Tenda e in autostrada: nove i feriti

Utilitaria contro la «volante» in tre finiscono all'ospedale

VENTIMIGLIA. Due spettacolari, ma fortunatamente non gravissimi incidenti stradali, ieri nell'estremo Ponente ligure. Il più drammatico risale a ieri mattina, sulla Statale del Colle di Tenda, nell'entroterra di Ventimiglia, vicino all'abitato di Olivetta San Michele. In un violento scontro frontale sono rimaste coinvolte una Fiat Uno andata completamente distrutta e un'auto della polizia del valico di Fanghetto. Nell'urto sono rimasti feriti due agenti, che hanno riportato un trauma facciale e la ferita del labbro inferiore, e i cinque passeggeri della Uno, tra dei quali sono ricoverati all'ospedale Saint Charles di Bordighera, a causa di un trauma cranico facciale e della frattura di alcune costole, Sono Michele Arambella, domiciliato ad Airole, in via Garibaldi 1, Geraldine Bianco e Diego Limon, residenti a Olivetta San Michele. La dinamica non è ancora certa.

Un pericoloso testa-coda si è verificato invece ieri pomeriggio e ha visto [illegible] protagonisti due villeggianti. Intorno alle 14, Autostrada dei Fiori, poche centinaia di metri dal confine italo-francese: Domenico Pia e Costanza Mussini di Torino viaggiavano a bordo di una Mercedes, quando, per cause ancora in via di accertamento l'auto è sbandata, finendo più volte contro le mura della galleria. Si è distrutta gran parte della carrozzeria. I due occupanti hanno riportato contusioni non gravi ma da non sottovalutare. Sono stati portati con un'ambulanza al pronto soccorso di Bordighera, dove i medici hanno preferito ricoverarli per tenerli sotto osservazione qualche giorno. [d. bo.]

[illegible] VENTIMIGLIA [illegible]

Respinte dieci zingare

Dieci donne zingare [illegible] età compresa tra i dodici e i venti anni sono state respinte ieri dagli agenti del commissariato ventimigliese perchè sospettate di aver compiuto una serie di borseggi venerdì scorso, ai danni di alcuni turisti francesi che passeggiavano per le vie del mercato. Le nomadi, residenti a Genova, avevano preparato alcuni cartoni con su scritto «Siamo cittadine bosniache, aiutateci». Le ragazze sono state accompagnate su un treno diretto alla volta del capoluogo ligure. Il mercato del venerdì continua a mietere vittime tra i suoi visitatori, in preda a borseggiatori che riescono con facilità a recuperare bottini senza che le forze dell'ordine riescano a bloccarli in tempo. Per gli appassionati delle fiere che non intendono perdere l'appuntamento tra le bancarelle del venerdì il consiglio è quello di chiudere accuratamente le borse, e di accertarsi di averle sempre a portata di mano. [d. bo.]

[illegible]

Presenze da tutta Europa

Antibes in porto Ottanta nostri di esposizione

ANTIBES. Trecento stand animeranno, fino a domenica 21 aprile, il porto Vauban. E' appena stato inaugurata la 24a [illegible]zione del «Salone dell'antiquariato e del mercato brocantes». Su un'area di oltre otto mila metri quadrati gli espositori, arrivati da tutta Europa, presentano quello che hanno di più prezioso e di più raro, per cercare e stupire i visitatori. Ogni edizione registra un grosso numero di appassionati che si aggirano tra gli stand in cerca di acquisti, ma anche soltanto per curiosità. La manifestazione-faro della Costa Azzurra accoglie solitamente 60 mila visitatori.

Sempre ad Antibes, si svolge il secondo «Salone dei Mestieri d'arte», che riunirà gli artigiani al cantiere navale Opera. Due saloni, quindi, al prezzo di uno. Le due fiere si possono visitare tutti i giorni, dalle 10,30 alle 19,30. [d. bo.]

OLIVETTA [illegible] MICHELE

Bancarelle dalle 9 alle 18

Domani torna il mercatino in piazza

OLIVETTA S.MICHELE. Torna il mercatino di «Olivetta la bella». Eccezionalmente, questa edizione non coincederà con la prima domenica del mese. In occasione della Pasquetta gli organizzatori hanno deciso di posticipare di un giorno la manifestazione. L'appuntamento per chi vuole scoprire o ritrovare i prodotti tipici della Val Roya e della Val Nervia si articolerà durante tutta la giornata, dalle 9 alle 18. Sarà anche possibile fare uno spuntino tra le bancarelle, dove saranno venduti panini e altri cibi.

Nato l'anno [illegible] sull'esempio del mercatino «A Prea Runda» di Dolceacqua, quello di Olivetta ha cercato di inserire anche alcune bancarelle di artigianato, vecchie cose e curiosità. L'organizzazione garantisce la manifestazione anche in caso di maltempo (si terrà al coperto). Per informazioni telefo[illegible] allo 0184/252.406. [d. bo.]

BAR-SUR-LOUP [illegible]

Gara tra produttori

Domani la festa (con degustazione) del [illegible] d'arancio

BAR-SUR-LOUP. La tradizione è di scena a Bar-sur-Loup, dove domani si svolgerà la festa del «Vino d'arancio». In questo villaggio che beneficia di un clima speciale, gli agrumi [illegible] a volontà. Numerosi, quindi, gli alberi di aranci, limoni, mandarini e altri agrumi. Il concorso del vino d'arancio si svolge nell'ambito della fiera artigianale e quest'anno [illegible] un maggiore rilievo, e si apre a tutti gli appassionati. Le degustazioni sono previste per domani, quando una giuria dovrà decretare il miglior «vino d'arancio». Ciascun produttore ha apportato un piccolo tocco personale, per cercare di aggiudicarsi il primo premio. I candidati hanno presentato il loro «preparazione» in una bottiglia da 75 centilitri dove è appiccicata un'etichetta con nome e indirizzo. I vini [illegible] [illegible] in seguito travasati in bottiglie anonime. Domani i risultati. [illegible]. bo.]

Fuori Piemonte, Liguria e Valle d'Aosta

Specchio e La Stampa a Pasqua viaggiano sempre insieme.

Se a Pasqua andate fuori **Piemonte, Liguria e Valle d'Aosta**, sappiate che ogni sabato **La Stampa e Specchio sono venduti esclusivamente insieme a 2.500 lire.** Una piccola spesa che si trasformerà in una grande sorpresa per chi ancora non conosce il settimanale che riflette prima di parlare.

Specchio. Prima riflette, poi parla.

1995 continua [illegible] Stampa [illegible]

tutto [illegible] Compact

per informazioni NUMERO VERDE 1678 - 02005

l'Atelier della Sposa. L'inimitabile.

L'ATELIER DELLA SPOSA

L'Atelier della Sposa. Unica sede ■ Genola (Cn). Per ulteriori informazioni telefonare al numero (0172) 68465

Guida agli appuntamenti di due giorni con lo spettacolo

C'è l'operetta [redacted] Imperia [redacted] musica e gag al Cavour

IMPERIA. Musica per tutti i gusti [redacted] concerti di Pasqua. Si spazia del «folk elettronico» al pub Le Grotte di Imperia all'operetta del Cavour, dalla dance del Valerie club di Diano all'orchestra di Reddy Bobbio nel casinò sanremese.

Pasqua. Il Valerie club di via Generale Ardoino, a Diano Marina, vede oggi protagonista dj Lucrezio, che selezionerà brani di musica commerciale [redacted] funky. Al Sortilegio di via Mortula proseguono i pomeriggi riservati alla dance e ai giovanissimi. Dalle 15, il maestro di ceri[redacted] è dee jay Master Fader.

Il pub Le Grotte di piazzetta Giribaldi e Deri, a Porto Maurizio, punta ancora sugli appuntamenti dal vivo. Alle [redacted] è atteso il duo londinese formato da Johnny Human e Vivienne Dogan Corrigham. Human, che ha fatto parte [redacted] vari gruppi, suona fisarmonica, chitarra [redacted] sintetizzatore, abbinando melodia popolare ed elettronica. La cantante Vivienne Corringham ha alle spalle numerose esperienze dal vivo: ha tenuto tornèee in Europa, Russia, Nord America e Brasile. Nel '93 ha partecipato al London Jazz Festival con i «Voices from the Crypt» e vanta la collaborazione con Mike Cooper nella blues band «National Gallery».

In repertorio, ci sono anche brani che hanno fatto la storia del rock, [redacted] «Paint it black», scritta negli Anni '[redacted] dai Rolling Stones.

A Imperia arie [redacted] «La Vedova allegra»

Il Tatanka, sul lungomare di Arma, propone [redacted] festa con le uova di Pasqua: conto, più piccole, saranno distribuite ad [redacted]gni consumazione, mentre uno più grande verrà assegnato dopo un'estrazione.

La formazione guidata da Reddy Bobbio è sempre la principale attrazione alla Sala Liberty del casinò di Sanremo: dalle 21,30 saranno presentati successi italiani e stranieri. [redacted] «Murales» di Isolabona presen[redacted] intanto «Serenade 7». Dalle 22 saranno alternati pezzi rock, funky, punk, blues [redacted] disco, per una sorta di «ministoria» della musica giovane.

Alle 15, matinèe dedicato alla danza nella Salle Garnier di Montecarlo: la Compagnia Antonio Gades metterà [redacted] scena [redacted] «Carmen». Alle 16, nei Jardin Albert Ier di Nizza, si esibisce l'Orchestra Armonica cittadina, diretta da Urs Broamann.

Pasquetta. Alle 21.15, il teatro Cavour di Imperia ha in cartellone «Profumo del tempo», un carrellata attraverso le più belle melodie da «La Vedova allegra», «Il paese dei campanelli», «Cin-ci-là», «My fair lady» e «Scugnizza», oltre [redacted] una fantasia di canzoni napoletane.

L'allestimento, curato da Paolo Alberti, è affidato [redacted] una compagnia che è stata ospite al Maurizio Costanzo show. I solisti sono Giuliano Ansalone, Sabrina Ruffini e Giovanna Gatta, accompagnati dall'Orchestra «Concertino italiano», sotto la direzione di Roberto Rossetto. I motivi sono collegati da dialoghi, gag e aneddoti. Lo spettacolo propone infatti [redacted] combinazione fra elementi sentimentali e umoristici. Il biglietto in platea costa 25 mila lire, in galleria 20 mila.

Alla Salle Garnier di Montecarlo è ancora alla ribalta la Compagnia Antonio Gades. Alle 20,30 il gruppo di ballerini presenterà la coreografia «Fuente Ovejuna».

Enrico Ferrari

AL CINEMA

Pasqua [redacted] prime visioni i[redacted] Riviera

E' una Sharon Stone affascinante e spregiudicata quella che appare in «Casinò», l'ultimo film di Martin Scorsese, in programmazione all'«Orfeo» di Sanremo e al «Centrale» [redacted] Imperia. La Pasqua presenta anche la prima [redacted] di «Facile Preda», con Cindy Crawford, all'«Ariston» di Sanremo. Per i più piccoli si segnala «Toy Story», film d'animazione al computer, al «Nuovo Dianese» di Diano Marina all'«Imperia», [redacted] capoluogo, [redacted] all'«Ariston Ritz» delle città dei fiori. [g. ga.]

[redacted] E [redacted]

[redacted]
«Notte delle uova» all'Hotel

All'Hotel del Paris, nella Salle Empire, alle 21, «Notte delle uova». [d. bo.]

CANNES
Un concerto di organo

Alle 16, nella chiesa di Notre Dame de [redacted] Voyage, «organi di Pasqua» in compagnia di Henry Pourtau. [d. bo.]

VENTIMIGLIA
Animazione e karaoke

Grandi successi e prime canzoni del Festival al karaoke della Riserva di Casteldappio. Il pub sulle alture di Ventimiglia è aperto dalle 21. [g. ga.]

SANREMO
Piano bar al Living Garden

Successi italiani e stranieri al Living Garden dei giardini Vittorio Emanuele. La gelateria-paninoteca presenta alle tastiere Piercarlo Borgo. [g. ga.]

RIVA LIGURE
Balli latino-americani

Animazione con Monica e balli latinoamericani al «Sensual Disco Club» di Riva. A mezzanotte spaghettata offerta dalla direzione della discoteca. Ingresso libero. [g. ga.]

SAN [redacted]
La «caccia all'uovo»

Serie [redacted] appuntamenti per i bimbi a San Bartolomeo. Alle 10, un coloratissimo trenino sfilerà sulla passeggiata e alle 15 si organizza una «caccia all'uovo». Alle 18.30 «acchiappafantasmi». A Pasquetta, alle 11, «il librone teatrino» e alle 16,30 Minicirco show. [e. f.]

IMPERIA
[redacted] torneo [redacted] bridge

Oggi, alle 21, l'associazione Bridge di Imperia organizza il 4° torneo [redacted] Pasqua al Bobobs club di via Novaro. [e. f.]

LUCINASCO
La sagra della polenta

Domani a Lucinasco si tiene la sagra della polenta e della salsiccia. La festa si svolgerà dalle 9 alle 18. [e. f.]

[redacted]
Mercatino in piazza

Dalle 10 di domani, nella piazza principale di Dolcedo, si tiene il mercatino di prodotti biologici, antiquariato e artigianato. Happening di pittura con Rainer Sieber [redacted] alle 15 creazioni con l'argilla. [e. f.]

Si chiude stasera la rassegna musicale che ha animato Bordighera

Jazz [redacted] Blues: ultimo atto

Sul palcoscenico la grande voce di Aida Cooper con i «Night Life» di Lillo Rogati e, direttamente da «Montecarlo Nights», le canzoni di «Nick the Night Fly»

BORDIGHERA. Gran finale, stasera, per l'edizione '96 della rassegna «Bordighera Jazz e Blues» che ha animato le setti[redacted] di musica dal vivo portando centinaia di spettatori entusiasti ad affollare la «Sala Rossa» del Palazzo del Parco.

Dopo il grande duetto Mingardi-Brown di ieri [redacted] compito di chiudere la manifestazione è affidato ad «Aida Cooper & The Nite Life» [redacted] a «Nick the Night Fly in concert - featuring [redacted]ossa Nostra». Interpreti d'eccezione, quindi, per una serata di Pasqua che si annuncia decisa[redacted] diversa dal solito.

Aida Cooper è considerata [redacted] delle voci più prepotentemente blues [redacted] rythm & blues [redacted] panorama internazionale. Protagonista [redacted] una serie di performance come solista è conosciuta in Italia per le collaborazioni musicali con artisti affermati, da Loredana Bertè [redacted] Zucchero e Fausto Leali. Per la sua esibizione bordigotta la Cooper è affiancata dai «Nite Life» di Lillo Rogati, una band molto professionale con alle spalle brani [redacted] «Stormy desert blues» e «Long time gone».

Aida Cooper protagonista a Bordighera

La seconda parte della serata vede la «rara» performance di Malcom Mc Donald Charlton conosciuto dagli appassionati della buona [redacted] «Nick the Night Fly» per [redacted] stato [redacted] conduttore della fortunata trasmissione radiofonica «Montecarlo Nights» nel corso della quale ha presentato al pubblico italiano e fatto ascoltare interpreti come Miriam Makeba, Pat Metheny, Riuichi Sakamoto [redacted] tanti altri. Dal palcoscenico [redacted] Bordighera presenta i brani del suo ultimo album dal titolo «Don't forget» che comprende canzoni come «Life in the city», «Love's for everyone» e «Wonderful Life». Il prezzo del biglietto d'ingresso all'ultimo atto della rassegna è fissato a [redacted] mila lire.

E per Bordighera [redacted] anche tempo dei primi bilanci. La rassegna [redacted] musica jazz e blues promossa dal Comune in collaborazione con l'«Associazione culturale Musicateatro» ha visto una buona affluenza [redacted] pubblico e si è rivelata essere un momento di promozione molto interessante in occasione delle festività pasquali. Anche oggi sarà inoltre possibile visitare, con ingresso libero, la mostra fotografica «I Miti del Jazz & Blues», rara collezione di scatti in bianco e nero, allestita nella Sala Rossa. [g. ga.]

STASERA AL CINEMA

[redacted]

Teatro Cavour — Tel. [redacted] Ore 21,15 Platea L. 25/20.000
Lunedì 8: Operetta Profumo del tempo

Centrale — Tel. 83.[redacted] (segr. tel.) Or.: ap. 15 ult. 22,30 L. 10.000/7000
[redacted]
di M. Scorsese, con R. De Niro, S. Stone, J. Pesci (Usa '95) — Ascesa e caduta di un gangster, padrone di casinò a Las Vegas, innamorato di un'affascinante bionda. Ispirato alla vita di Frank Rosenthal. V. M. 14 2h 58' [redacted]

Dante — Or.: ap. 15 ult. 22,30 L. 10.000/7000
Nome in codice: Broken Arrow
di J. Woo, con J. Travolta, C. Slater, S. Mathis (Usa '95) — Un ufficiale dell'esercito Usa ruba una bomba atomica [redacted] ordire un ricatto e fare soldi. Ma non ha fatto i conti con un collega fedelissimo al governo... N. V. 1h 50' **Avvent.**

Imperia — Or.: in. 15/ult. 22,30 [redacted] 10.000/7000
Toy story
di J. Lasseter, animazioni di P. Docter, R. Quade, A. Brannon (Usa '95) — Le avventure di Woody, cowboy giocattolo preferito dal piccolo Andy, e [redacted] Buzz, supereroe spaziale che smania per sostituirlo. N. V. 1h 32' **Animazione**

[redacted]
Capitol — Tel. (0184) 43.440 Or.: in. 15; ult. 22,30 Lire 7000
Va' dove [redacted] porta il [redacted]
di C. Comencini, con V. Lisi, M. Buy, T. Karyo (Italia '95) — Una non[redacted] alla nipote per raccontarle la propria vera vita e per indurla a seguire i suggerimenti del cuore. Dal romanzo della Tamaro. N. V. 1h 47' **Sentimentale**

[redacted]
Olimpia — Or.: 14,30/ult. 22,30 Lire 7000; rid. 5000
[redacted] e contento
[redacted] *M. Brooks, con L. Nielsen, P. MacNicol, S. Weber (Usa '95)* — Le tragicomiche avventure [redacted] Dracula, innamorato di belle donne, sbalestrato [redacted] vita notturna, le difficoltà [redacted] genuino. N. V. 1h 35' **Comico**

[redacted]
Cristallo — Or.: 15/21,15 [redacted] 8000; rid. 5000
Il presidente - Una storia [redacted]
di R. Reiner, con M. Douglas, A. Bening, M. Sheen (Usa '95) — Le astuzie del Presidente americano per dribblare [redacted] segreti e impegni e vivere una [redacted] d'amore con un'avvocatessa ecologista N. V. 1h 45' **Commedia**

[redacted]
Dianese — Or.: inizio 15,15/ ultimo 22,30 Lire 10.000/rid. [redacted]
Toy Story
di J. Lasseter, animazioni di P. Docter, R. Quade, A. Brannon (Usa '95) — Le avventure [redacted] Woody, cowboy giocattolo preferito dal piccolo Andy, e [redacted] Buzz, supereroe spaziale che smania per sostituirlo. N. V. 1h 32' **Animazione**

[redacted]
Ariston — Or. [redacted] 15,30 ult. 22,30 L. [redacted]
[redacted] preda
di A. Sipes, con W. Baldwin, C. Crawford, S. Berkoff (Usa '95) — La vita [redacted] un'avvocatessa di Miami viene sconvolta da una serie di attentati. In suo aiuto accorre un affascinante ispettore della squadra omicidi. N. V. 1h 28' **Thriller**

[redacted] Ritz — Tel. 507.070 Or.: 15,30; ult. [redacted] Lire 7000
Toy Story
di J. Lasseter, animazioni di P. Docter, R. Quade, A. Brannon (Usa '95) — Le avventure di Woody, cowboy giocattolo preferito dal piccolo Andy, e [redacted] Buzz, supereroe spaziale che smania per sostituirlo. N. V. 1h 32' **Animazione**

[redacted] uno — Tel. (0184) 506.060 Or.: in. 15,30; ult. 22,30 Lire 10.000/7000
[redacted] codice: Broken Arrow
di J. Woo, con J. Travolta, C. Slater, S. Mathis (Usa '95) — Un ufficiale dell'esercito Usa ruba una bomba atomica per ordire un ricatto e fare soldi. Ma non ha fatto i conti con un collega fedelissimo al governo... N. V. 1h 50' **Avvent.**

[redacted] Roof Sala due — Tel. (0184) 506.060 Or.: in. 15,30; ult. 22,30 Lire 10.000/7000
[redacted]
di B. Bertolucci, con L. Tyler, J. Irons, S. Cusak (Ita./Ingh./Fra. '96) — Una giovane americana in [redacted] del primo amore irrompe in una villa toscana per le vacanze: tutti gli ospiti ne rimangono affascinati e turbati. N. V. 2h **Comm.**

Ariston Roof [redacted] tre — Tel. (0184) 506.060 [redacted]: in. 15,30; ult. 22,30 Lire 10.000/7000
Ragazze a Beverly Hills
di A. Heckerling, con A. Silverstone, S. Dash, B. Murphy (Usa '95) — Ha tutto: è ricca, bella, alla moda e circondata da viziatissime teenager come lei. Quanto agli affari di cuore... [redacted] no un vero disastro. N. V. 1h 37' **Commedia**

[redacted] (Sala A) — Tel. (0184) 506.060 Or.: in. 15,30/ult. 22,30 Lire 10.000/7000
Cuori [redacted]
di G. Piccioni, con S. Scarpati, M. Buy, G. Gnobchi (Ita. '96) — Il lavoro, che problema: ne sanno qualcosa un intellettuale disoccupato, un idraulico super-richiesto e una giovane che diventa prostituta. N. V. 1h 45' **Comm.**

[redacted] (Sala B) — Tel. 507.070 Or.: in. 15,30; ult. 22,30 Lire 10.000/7000
[redacted] intrighi [redacted] potere - [redacted]
di O. Stone, con A. Hopkins, P. Boothe, P. Sorvino (Usa '95) — Gli intrighi del potere alla Casa Bianca, lo scandalo Watergate, le dimissioni: la storia [redacted] presidente Nixon, vista con [redacted] e anticonvenzionale. N. V. 3h 10' **Dramm.**

Sanremese — Or.: in. 15,30; ult. 22,30 Lire 10.000/7000
[redacted]
di M. Gibson, con M. Gibson, S. Marceau, P. McGoohan (Usa '95) — Le avventure [redacted] William Wallace, eroe scozzese in lotta per l'indipendenza [redacted] suo Paese soffocato [redacted] nobili corrotti e da inglesi rapaci N. V. 2h 57' **Avventuroso**

Orfeo — Tel. 82.333 Or.: in. 15,30; ult. 22,30 L. 10.000; rid. [redacted]
Casinò
di M. Scorsese, con R. De Niro, S. Stone, J. Pesci (Usa '95) — Ascesa e caduta di un gangster, padrone di casinò a Las Ve[redacted] innamorato di un'affascinante bionda. Ispirato alla vita di Frank [redacted]. V. M. 14 2h 58' **Drammatico**

[redacted]
Don [redacted] — Or.: 15/17 L. 5000/rid. 4000
Goldeneye
di M. Campbell, con P. Brosnan, S. Bean, I. Scorupco (Usa/Ingh. '95) — Torna 007 e sotto la minaccia incombente di un sistema segreto ad arma nucleare deve vedersela con mafia russa e geni del crimine. N. V. 2h 10' **Azione**

SAVONA

[redacted]
Colombo — Tel. 640.263. Or.: 16,30 18/19,30/21/22,30 [redacted]
Toy story
di J. Lasseter, animazioni di P. Docter, R. Quade, A. Brannon (Usa '95) — Le avventure [redacted] Woody, cowboy giocattolo preferito dal piccolo Andy, [redacted] Buzz, [redacted] spaziale che smania per sostituirlo. N. V. 1h 32' [redacted]

Ritz — Tel. 640.427 Or.: 20,30/22,30 - fest. e prel. 16/18,10/20,20/22,30 L. 10.000/6000/5000
Io ballo sola
di B. Bertolucci, con L. Tyler, J. Irons, S. Cusak (Ita./Ingh./Fra. '96) — Una giovane americana in cerca del primo amore irrompe in una villa toscana per le vacanze: [redacted] gli ospiti ne rimangono affascinati e turbati. N. V. 2h **Comm.**

[redacted]
Ambra — Tel 51.419 Ore 16/22,30 Lire 9000/6000
[redacted] d'agosto
di P. Virzì, con S. Orlando, S. Ferilli, P. Natoli (Ita. '96) — Due famiglie italiane in vacanza a Ventotene, due stili di vita opposti, l'uno di destra, l'altro di sinistra: i conflitti sotto il solleone si sprecano. N. V. 1h 46' [redacted]

Astor — Tel. 50.987 Or.: 19/22, nei fest.e prefest. anche 16/19/22 Lire 9000/6000
Casinò
di M. Scorsese, con R. De Niro, S. Stone, J. Pesci (Usa '95) — Ascesa e caduta di un gangster, padrone di casinò a Las Vegas, innamorato di un'affascinante bionda. Ispirato alla vita di Frank Rosenthal. V. M. 14 2h 58' [redacted]

GENOVA

TEATRI

Teatro Carlo [redacted] Oggi riposo.
Teatro della Corte: Oggi riposo.
Teatro [redacted] - [redacted]: riposo
Politeama Genovese: Oggi riposo
Teatro della Tosse - Sala Aldo Trionfo: Oggi [redacted].
Teatro [redacted] Tosse - Sala Campana: Oggi riposo.
Teatro [redacted] Tosse - Agorà: Oggi riposo.
Teatro Garage - [redacted] Oggi riposo.

CINEMA

Ariston 1: Dead man walking. Condannato a [redacted]
Ariston 2: I soliti sospetti
Augustus: Casino
Corallo 1: Get shorty
Corallo 2: Via da Las Vegas
Grattacielo: Money train
Lux: Braveheart
[redacted]: Toy story
Olimpia: Ferie d'agosto
[redacted] Facile preda
Palazzo: Mary Reilly
Ritz: August
Universale 1: Toy story
[redacted] 2: Nome [redacted] codice: Broken Arrow
Universale 3: Ragazze a Beverly Hills
Verdi: [redacted] ballo da sola
Luci [redacted]: Abc, Alcione, Centrale 1 e [redacted], Chiabrera, Cristallo, Dioniso, Eldorado, Smeraldo.

[redacted]

[redacted] Cinema: Casper.
Carignano: Va' dove ti porta il cuore.
[redacted] Lang: Blue in the face.
Lumière: Il palloncino bianco.
Chaplin: Oggi riposo.
Nickelodeon: Oggi riposo.
[redacted] Oggi riposo.

[redacted]

[redacted] - Pagliclnema: Jumanji.

CASELLA

Cinema parrocchiale: Oggi riposo.

NERVI

S. Siro: Jumanji.

[redacted]

[redacted] Dracula morto e contento.

STASERA ALLE TE[redacted]

Rete A

- 17 **Sanremo show**, varietà promozionale
- 19.30 **TgA 7 giorni**, quotidiano d'informazione
- **Shopping club**
- 23 — **Programmi redazionali**

Canale 7

- 9,50 **Agenda Canale 7**
- 10,15 **Fai un affare con...**
- 11,15 **Il salotto dell'immaginario**
- 12,30 **Agenda Canale 7**
- 13 — **Fuori banda**, rubrica di pallavolo
- 13,45 **I miei quartieri**, rubrica
- 14 — **Film**
- 16,15 **Appuntamento con i tappeti**
- 18,20 **Documentario**
- 19 — **I miei quartieri**, rubrica
- 19.15 **Agenda Canale 7**
- 19,40 **I miei quartieri**, rubrica
- 20,30 **Fuori gioco**, rubrica sportiva condotta da Giancarlo [redacted]
- 22,10 **[redacted] shop**, vetrina di auto nuove e usate
- 23 — **App[redacted] con [redacted] pellicceria**
- 0,30 **Agenda Canale 7**
- 1 — **Film**
- 2,30 **Film**

Teleregione

- 11,15 **Motori [redacted] stop**
- 13 — **Cartoni animati**
- 14 — **Tg Sette**, informazione
- 15 — **Televendite**
- 16 — **Videoclassic**, rubrica
- 18 — [redacted]
- 19 — **Rubrica**
- 19,30 **Tg Sette**, informazione
- 20,30 **Film**
- 23 — **Tg Sette**, informazione
- 23,30 **Messaggerie**

Primocanale

- 7 — **Circuito Junior Tv**, cartoni [redacted] mati, telefilm, documentari, giochi e rubriche per ragazzi
- 11 — **Informazione commerciale**
- 13 — **Evening shade**, telefilm [redacted] Burt Reynolds
- 14,30 **Junior Tv**, programmi per [redacted]zi
- 18,30 **Match [redacted]**, tutte le novità del panorama [redacted] internazionale
- 19 — **Market**, commerciali
- 19,30 **Okey motori**, rubrica
- 20,30 **Primogiornale sport**
- 20,45 **Stark luci folgoranti**, film
- 22,30 **Primocanale sport**
- 23 — **Market**, commerciale
- [redacted] — **Okey motori**, rubrica
- 1 — **Video Top**, settimanale di musica internazionale

Primantenna

- 8,30 **Magazine news**
- 9 — **Auto della settimana**
- 10 — **Coupon**, rubrica
- 11 — **Ambiente colore**
- 11,30 **Telefilm**
- 12,30 **Aggiudicato a...**
- 20,10 **Auto [redacted] settimana**
- 21,30 **Sport**
- 22,30 **[redacted] di un avvenimento sportivo**
- 24 — **Magazine**
- 2 — **Buona notte con...**

Telegenova

- 7 — **Simon Templar**, telefilm
- 8 — **Tuttopellicole**
- 10 — **T'ai da savei...**
- 10,15 **Anticipazioni cinematografiche**
- 10,30 **La vetrina delle meraviglie**, rubrica
- 13,30 **Un'amica a casa vostra**, rubrica
- 16,30 **Pomeriggio insieme**, film, telefilm e cartoons
- 19 — **La vetrina delle meraviglie**, rubrica
- 20 — **La casa e la città**
- 20,30 **Tutto tris e totip**
- 20,35 **Il figlio della furia**, film
- 22,30 **Vegie butteghe**, rubrica commerciale
- 23 — **Calcio: Pescara-Genoa**, Campionato di serie B
- 1 — **[redacted] cinematografica**
- 1,10 **Telegenova non stop**

Telenord

- 10,05 **I [redacted] quartieri**, informazione locale condotta da Silvana Bonelli
- 10,20 **Cartoni animati**
- 10,25 **Agenda Liguria**, settimanale
- 10,45 **Documentario**
- 11 — **[redacted]**
- 12 — **Musica e spettacolo**, musicale
- 12,30 **Cartoni animati**
- 12,40 **Agenda Liguria**, informazione
- 14 — **Appuntamento con i gioielli**
- 16 — **Musica e spettacolo**, musicale
- 16,30 **Documentario**
- 17 — **Cartoni animati**
- 17,30 **Musica e spettacolo**, musicale
- 18 — **I miei quartieri**, informazione locale condotta da Silvana Bonelli
- 18,30 **Documentario**
- 19 — **Agenda Liguria**, settimanale
- 19,20 **I miei quartieri**
- 19,40 **Telefilm**

Retemia

- 9 — **Piacere di conoscervi**
- 11,35 **Andiamo al cinema**
- 14,30 **Tv donna**, rotocalco
- 18,15 **Andiamo al cinema**, rubrica
- 20,10 **Primo piano - Prima pagina**
- 20,35 **A tuttemare**, settimanale sportivo di off shore
- 22 — **Primo piano - Media**
- 22,10 **La televisione della gente**
- 22,45 **Con simpatia... in casa vostra**, rubrica
- 1,30 **Notturno per l'Italia**

Tv [redacted]

- 7 — **Junior Tv**, [redacted] contenitore per ragazzi
- 11 — **N[redacted] vecchia fattoria**
- 13,15 **Okey motori**, settimanale
- [redacted] **Junior Tv**
- 19 — **Match music**, rubrica
- 20,30 **Nella vecchia [redacted]ria**, varietà
- 23,30 **Tga**, i fatti della settimana
- 0,30 **[redacted]atch music**, rubrica

Euro Mixer Tv

- 14 — **Film**
- 16 — **Fai un affare con...**
- 17 — **Appuntamento con i mobili**
- 18,45 **Made in Italy**, rubrica
- 19,45 **Panorama Liguria**
- 20,15 **I miei quartieri**, rubrica
- 20,30 **I pirati del cielo**, film
- 23 — **Fai un affare con...**
- 0,45 **Le avventure di super asso**, film
- 2,15 **Film**

Telestar

- 13 — **Cantalitalia**, musicale
- 14 — **Cover Up**, telefilm
- 15 — **China beach**, telefilm
- 16 — **Amichevolmente con noi**
- 18,30 **I giorni di Bryan**, telefilm
- 20 — **Speciale Tg8**
- 20,30 **Zombi news**, film
- 22,15 **Il giramondo**, rubrica
- 22,50 **S.O.S. squadra speciale**, telefilm
- 23,30 **Programmi non stop**

Telecupole

- 8,30 **Canta Italia**, musicale
- 11,10 **Diagnosi**, talk show
- 12,45 **Cinquestelle al cinema**
- 13 — **Tg4 settegiorni**
- 13,30 **Obiettivo agricoltura**
- 14 — **Speciale musica**
- 17 — **Video Top**, videoclip
- 20,30 **Il figlio della furia**, [redacted]
- 24 — **Le auto della [redacted]**
- 2 — **Tg4 ultime notizie**
- — **Programmi [redacted] stop**

● **Eventuali [redacted] e [redacted] nei programmi [redacted] non tempestive [redacted] da parte delle emittenti.**

Oggi pomeriggio (16,15) si conclude l'Otto Nazioni di pallanuoto ad Antibes

Italia-Germania, gran finale

I tedeschi hanno superato gli Stati Uniti 12-9 dopo essere stati sotto anche di cinque gol
Più facile del previsto il successo degli azzurri una deludente Romania. Rudic soddisfatto

ANTIBES
DAL NOSTRO

E' Italia-Germania, come tante volte in passato, come sempre. Una classica dello sport mondiale in più discipline conclude oggi alle 16,15 l'«Otto Nazioni» di Antibes: ieri i tedeschi hanno battuto in semifinale gli Stati Uniti per 12-9 dopo esser stati in svantaggio anche di 5 gol. E subito dopo l'Italia, tornata implacabile, di Rudic ha cannoneggiato una Romania tutto sommato deludente.

E' finita 11-6, la gara tra gli azzurri e gli uomini di Russ, con i parziali (5-1, 3-1, 1-0, 2-4) dimostrano come sia bastato un tempo, due al massimo, per togliere ogni illusione ai balcanici. Soddisfatto, stavolta, anche Ratko Rudic, che dopo il «siparietto» dei suoi con la Francia, deve aver sturato le orecchie a più di un azzurro. Così ieri il ct a fine gara: «Bene. Molto bene. Io chiedo, per adesso, proprio questo. Schemi e concentrazione, credere in quel che si fa. Poi, si può anche sbagliare. Per ora. L'importante è svolgere bene il compito. Partite come quella di oggi ci fanno crescere, mentre esibizioni tipo quella con i francesi non solo non servono a nulla, ma sono controproducenti. Oggi la Germania: non mi importa molto chi c'è davanti, contiamo noi. Poi, ovvio, se vince è meglio...».

La Romania, si è detto, non ha impressionato. Era annunciato in gran forma il «savonese» Giambasu, trascinato peraltro al naufragio di una squadra che neppure le urla di Russ hanno saputo tenere in gara. Rudic ha dato ieri un turno di riposo a Petronelli e Sottani, schierando tra i pali per i primi due tempi Gerini al posto di Attolico. Comunque, pronti via e primo tempo con un 5-1 che ha stordito i romeni: Bencivenga, i due Calcaterra, Pomilio e Postiglione hanno sforacchiato Lisec. Se Subeu in apertura di seconda frazione sperava, con il secondo gol balcanico, di riaccendere la contesa, erano poi Silipo, Riccadonna e Postiglione a chiuderla. Nessuna eccademia, solo un po' di stanchezza, nella seconda parte di match, specie nel finale, quando Sanda e Molovai hanno reso meno pesante il passivo per la Romania.

Bene ieri tutti gli azzurri, con note particolari per Gerini e i fratelli Calcaterra. Tra i liguri, da menzionare anche il pregevole gol di Temellini che è valso il 9-2, e l'eccellente prova di difesa di Angelini, tra l'altro uscito per tre falli all'inizio del quarto tempo. A seguire i suoi allievi, c'era ieri anche l'allenatore Mistrangelo che a fine gara ha osservato: «Visto che i traguardi con la Rari sono ormai tagliati, è ovvio e giusto curare anche a Savona la preparazione dei nostri tre azzurri. Ho visto un'ottima Italia, credo che anche oggi con i pur pericolosi tedeschi i ragazzi possano farcela».

Così Alberto Angelini: «Questi test sono di importanza fondamentale per raggiungere il massimo ed al contempo per verificare la qualità degli allenamenti. Pochi infatti hanno coinvolgimenti nei rispettivi campionati come invece accade a noi italiani. Spesso queste squadre sono da tempo in "preparazione olimpica", per cui la loro condizione risente al momento di tale stato di cose. Per ora siamo soddisfatti del cammino ottenuto, certo oggi puntiamo ad un ulteriore successo». Antibes, si sa, è il primo grande appuntamento sulla strada dei Cinque Cerchi. Altri ne verranno, e di notevole spessore: sarà il caso del mega torneo in programma negli Stati Uniti dal 17 al 27 maggio, di quello di Monaco del 7, 8 e 9 giugno, del Meeting di Budapest, in programma dal 26 al 30 giugno. Una serie di impegni che Rudic intende sfruttare al massimo per presentare all'Atlanta una squadra capace di andare all'assalto dell'alloro olimpico.

Roberto Baglietto

SHOW A LOANO

Finali della Syncro Cup

Dopo le eliminatorie del Solo e del Duo svoltesi ieri antra nel vivo la «Syncro Cup», ospitata dal palazzetto dello sport di Loano. La manifestazione, organizzata dall'Assessorato allo Sport e Turismo del Comune e dalla società Doria Nuoto 2000, propone infatti i momenti più belli. Oggi (inizio ore 18) è in programma la finale del Solo, preceduta (16,30) dall'eliminatorie della Squadra. Il piatto forte sarà però domani visto che sono in programma due finali: quella del Duo (ore 10,30) e della Squadra (16,30).

Alla competizione, definita un campionato del mondo primaverile a livello Juniores, partecipano tredici nazionali tra cui Russia, Canada, Francia, Germania e gli emergenti Croazia. Nelle file sono presenti due sincronette dell'Athena Savona: Virna Vercelli e Sara Peirano. Alcune fasi della manifestazione saranno trasmesse nei pomeriggi sportivi di lunedì e martedì della terza rete della Rai.

Sulle tribune del Palasport di Loano sono presenti anche i tecnici della Nazionale mentre la squadra azzurra è seguita da Patrizia Giallombardo, savonese, preparatrice della formazione juniores. Nella gara a squadre la squadra italiana presenta nuovi esercizi in vista dei prossimi appuntamenti internazionali. [g. o.]

Basket: Alassio sempre leader della classifica in C2

Savona vince a Rapallo la salvezza è più vicina

Riviera Savona che per la prima volta, ad otto giornate dal termine, conquista la quota salvezza. Peccato (per Sandro Morando e compagni, ovviamente...) che il campionato di basket non si sia concluso giovedì sera, al termine del turno infrasettimanale, ma richieda ancora un paio di mesi di impegno e tensione agonistica. Comunque la Riviera è in gran salute. Come pure i «cugini» del Le Guet Alassio, che continuano a dominare il girone ligure, sono prossimi a vincere questo raggruppamento e ad affrontare lo spareggio supplementare contro la vincente del girone friulano.

Partendo dall'alta quota, Le Guet del coach Andrea Lupi che ha vinto di misura sul parquet del Rossiglione: 102-99, per i primi della classe punteggio record in fatto di canestri subiti, una volta le «bocche» da fuoco alassine hanno fallito l'esecuzione.

Miglior marcatore Torcello con 30 punti, a seguire Ferrando con 25, Poi Tassara 21, Fresia 12, Vernetti 5, Solinas 4, Cibien 3 e Vallarino 2.

Le Guet che mantiene quattro punti di vantaggio sul Loano, vittorioso contro l'Erg Cogoleto per 102-86.

Riviera Savona che conquista il successo a Rapallo contro l'Alcione (77-52), e nello stesso tempo la quint'ultima posizione. Ovvero la certezza della permanenza in serie C, dopo un avvio a tante sconfitte e con lo spettro della D incombente.

Il «miracolo» si chiama innanzitutto Sandro Morando, che pure contro i rapallesi è andato a bersaglio con facilità, rivelandosi «cecchino» infallibile con 33 punti.

Sempre per il team del coach Dario Testa, a canestro Giacchetti con 16, Amoroso 15, De Rossi 6, Pitzalis 6 e Badiale 1. Nessun punto per Vigo, Visca, Tanca e Carelli. Per l'Alcione di Luca Peccerillo: Vaccari 15, Ruscica 15, Della Mandola 12, Arata e Chichizola 2. Zero punti per i giovani Olivari, Gardella, Calza e Castagneto.

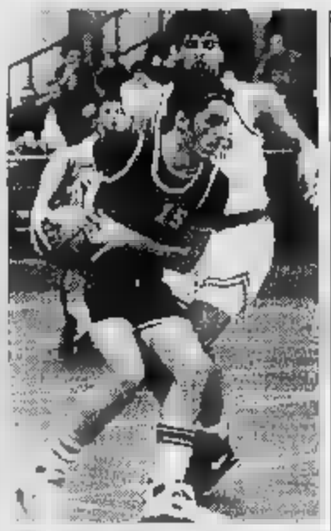
Prime sentenze nella C di basket.

Non è ancora stata fissata la data del recupero fra Meci Sestri Levante ed Interbasket Genova, partita che si sarebbe dovuta disputare martedì scorso, poi rinviata a giovedì ed infine a data da destinarsi.

La palestra di Via Lombardia in settimana era infatti allagata: i dirigenti sestrini, in segno di protesto l'amministrazione comunale, hanno minacciato anche, come soluzione estrema, il ritiro dall'attività.

Tornato il sereno, e asciugato il parquet, la gara potrebbe comunque disputarsi martedì 16.

Questi gli altri risultati della nona di ritorno: Don Bosco Sampierdarena-Alverman Genova 67-86; Sarzana-Crdd La Spezia 73-71; Albenga-Ospedaletti 80-89; Landini Lerici-Spezia 1993 99-94.

Ecco la nuova classifica: Le Guet p. 44; Loano 42; Rossiglione 34; Crdd 32; Alverman 30; Spezia 1993 26; Albenga, Interbasket e Sarzana 24; Erg e Landini 22; Ospedaletti e Riviera 20; Imperia 18; Meci Sestri Levante 16; Don Bosco 8; Alcione 6.

La prima affronterà uno spareggio contro la vincente del girone friulano per un posto in C1; le ultime quattro retrocederanno in D.

Giancarlo Scartozzoni

Prima riunione

Domani riapre l'Ippodromo di Villanova

VILLANOVA D'ALBENGA. Superati, a pieni voti, tutti gli esami per l'«Ippodromo dei Fiori» è giunto il momento della tesi di laurea.

Quella che inizia domani (ore 14,45) sarà una stagione che, divisa in due fasi (una primaverile e l'altra, più consistente, estiva) segnerà un indiscutibile salto di qualità dell'impianto ingauno.

L'«Ippodromo dei Fiori» infatti ospiterà due Tris, numerose corse inserite nella schedina Totip ed una serie di appuntamenti ai quali saranno presenti le «grandi firme» di questo sport. L'appuntamento più atteso è per il 1° maggio con la Tris, che l'Ippodromo dei fiori ospita per il terzo anno consecutivo.

Il fatto che poi si correrà in un giorno festivo aumenterà di molto il volume delle scommesse. Il 14 e 21 aprile ci sono invece un paio di corse inserite nella schedina Totip, mentre il 25, altro giorno festivo, ci sarà una riunione di alto contenuto tecnico». [g. o.]

PALLONE ELASTICO

Incontro a Dolcedo

I re del balun domani all'Ipersidis

IMPERIA. Pallone elastico ad alto livello domani alle 15, allo sferisterio comunale di Dolcedo dove i campioni tricolore della Aspe Conad di Imperia, capitanati da Sciorella-Lanza, Gliglianza e Pellegrini come terzini, si incontreranno con la Ipersidis di Cuneo di Bellanti-Rigo, terzini Boetti e Rinero.

Entrambe le squadre hanno vinto domenica scorsa i rispettivi incontri di Coppa Italia, dimostrando così di essere in perfetta forma per cui la partita sarà particolarmente accesa.

Sciorella ha infatti disposto di Giorgio Vacchetto per 4 a 3; più netta ancora, per 9 a 2 , la vittoria fuori casa di Bellanti contro Novaro-Mascarello. La squadra vincitrice riceverà il Trofeo Valle Prino.

L'incasso della manifestazione, sponsorizzata dalla Ras, sarà devoluto interamente ad iniziative di beneficenza gestite dal Lions Club di Imperia Host che ha curato l'organizzazione con la collaborazione delle due società. [b. v.]

IMPERIA

Sfide a S. Lazzaro

Cento tennisti al Grand Prix dei Veterani

IMPERIA. Un «derby» tra Diano e Imperia ha infiammato la tappa del Grand Prix nazionale riservato ai Veterani che si è disputata al Circolo del tennis di Imperia, con la partecipazione di 110 concorrenti. Nei 45 NC, l'imperiese Tafuni ha avuto la meglio sul dianese Canonero per 6-3; 6-3.

Alla manifestazione sui campi di San Lazzaro, che fa parte delle 18 tappe del torneo Master, hanno partecipato grandi campioni. Tra le Over 40, da segnalare il trionfo annunciato di Eugenia Birukova, n. 2 nel ranking mondiale, che ha liquidato la Borali con un secco 6-1, 6-0. Negli Over 55, il campione italiano Monaco ha sconfitto l'astigiano Succo (6-3, 6-3), mentre per gli Over 45 il genovese Botteri ha avuto la meglio su Conti. Tra le Over 50, exploit della non classificata Irma Ferrua, di Imperia, che è riuscita a sconfiggere due teste di serie per poi perdere in semifinale contro l'ex campionessa mondiale Beltrame, che si è aggiudicata la vittoria finale. [e. f.]

Agenti che si allenano ogni giorno dopo il lavoro: succede a Imperia

Sotto la divisa c'è la tuta sportiva

La polizia vara una società di atletica leggera

IMPERIA. La tuta sotto la divisa. La indossano gli atleti della squadra di atletica della polizia d'Imperia, una formazione appena nata che può contare sul campione Danilo Palmucci, 33 anni, nazionale di Triathlon e su Maurizio De Benedetti, 30 anni, mondiale universitario nella stessa specialità. La società, di cui è presidente l'attuale questore di Messina, Francesco Minerva, che conta 70 iscritti, è stata creata da un gruppo di agenti uniti dalla passione per lo sport. Nella foto, alcuni detective-maratoneti: da sinistra (in piedi) Remo Peduzzi, Franco Frassetti, Marco Garibaldi e Claudio Regis; inginocchiati: Stefano Repetto, Marco Gavino e Luigi Mingherlino. Con l'aiuto del Ministero degli Interni, gli sponsor e l'autofinanziamento, si coprono le spese per le trasferte e il vestiario. Allenamenti ogni giorno. Dopo le indagini, è ovvio. [m. v.]

Nella foto alcuni degli agenti-maratoneti che corrono con la maglia della Polizia

E' arrivato *Vito.*
Il nuovo veicolo Mercedes-Benz.

Vieni a provarlo.

Organizzazione Mercedes-Benz

AUTONOVANTA S.p.A.
ALBENGA - Via Piemonte - Tel. 0182/21100
(uscita Casello Autostradale)
SAVONA - Via Nizza 59 - Tel. 019/862.220

LA STAMPA & PUBLIKOMPASS
PUBBLICITÀ CHE VALE

Orizzonte, classici contemporanei

VALLE D'AOSTA

AOSTA
St. Christophe
Nuova Mobilcasa
Loc. Grand Chemin
0165.32323

PIEMONTE

ALESSANDRIA
Borgo S. Martino
Ideal Mobili Arreda
Via Vittorio Veneto, 24
0142.429435

Castelnuovo Scrivia
Pacquola Arredamenti
Via Einaudi, 71
0131.826186

Ovada
Parodi Arredamenti d'Interni
Via Molare loc. CO.IN.OVA
0143.80134

Solero
Il Legno
S.S. 10 Alessandria-Torino, 5/r AL
0131.217939

ASTI
Canelli
Ebrille Casa
Via Asti, 104
0141.823019

Castagnole Monferrato
Bosco Arreda
Via Provinciale, 72
0141.292288

BIELLA
Abita Arredamenti Attuali
Via Milano, 94
015.34644

CUNEO
Alba
Progetti Arredamenti
C.so Canale, 15
0173.441004

Borgonuovo-Bra
Astegiano Arredamenti
Via Alba, 40 S.S. Bra-Alba
0172.44115

Magliano Alpi
Mobili Tre ■ Arreda la vita
Via Valle Macra, ■
0174.66154

Vignolo
Bensa Arredamenti
Via Cuneo, 9
0171.48345

NOVARA
Emilio Colli Vignarelli Arredamenti
Via Gnifetti, 4/6
0321.626153

Cavallirio
Mobili Cominazzi
Via Martinetti, 121
0163.80150

Romentino
Porzio Arredamenti
Via Roma, 24
0321.860630

TORINO
GI.RI.GA. Arredamenti
C.so Sommeiller, 26/c
011.5817006
Domus Nova Arredamenti
C.so Orbassano, 215/d
011.361081
Siviero Arredamenti
Via Bologna, 39/f
011.2487747
Linea R.M.P. ■ Pagano Teresio
Via. N. Fabrizi, 40 - P.zza Risorgimento, 2
011.7493374

Carema
Nicoletti Arredamenti
Via Nazionale, 30
0125.811178

Chivasso
Soluzioni di Pozzo
Stradale Torino, 35
011.9101100

Rivalta
Intercasa Arredamenti
Via Giaveno, 44
011.9011386

Ivrea - Romano Canavese
C.&B. Arredamenti
Regione Poarello, 17 (vicino bowling)
0125.632095

Vigone
Arredacasa
Via Torino, 28
011.9809277

VERBANIA
Piedimulera
Arredamenti Molteni
Via Roma, 119
0324.83239

LIGURIA

IMPERIA
Ranzo
Arredamenti Guido
Via Statale, 44
0183.318102

SAVONA
Over Arredamento d'Interni
Via IV novembre 29 r
019.812083

Albenga
Mai Ome Ambienti
Via Brescia, 1
0182.50737

Carcare
Casa del Mo■
Via Nazionale, 25
019.518090

FEG
MOBILI ■ DIVANI

Feg Via Superstrada Valassina 20034 Giussano (Mi) Tel. 0362.860221 Fax 0362/862614

RESIDENCE RIVIERA

ARMA DI TAGGIA

la spiaggia più bella! il mare più pulito!

Moderno
e confortevole complesso,
immerso nel verde,
a 250 mt. dalla spiaggia
nella zona
più elegante della città,
posizione dominante,
giardino lussureggiante
con zona giochi
per bambini.

Appartamenti
per ogni esigenza
completamente arredati
e corredati con gusto
ed efficienza.
TV/C, telefono diretto.

Ampio parcheggio

Un modo diverso per trascorrere le vostre vacanze!
Tranquillità e cordialità Vi attendono!

RESIDENCE RIVIERA - Via Castelletti 45 - Arma di Taggia (Im)
Tel. 0184/43008 - 43009 - 41179 ▪ Fax 43386

RIVIERA LIGURE

SPECIALE IMMOBILIARE

AGENZIA IMMOBILIARE
VADA SABATIA

FIAIP FEDERAZIONE ITALIANA AGENTI IMMOBILIARI PROFESSIONALI

VADO LIGURE - Piazza Cavour 8 - Tel. 88.40.00 ■ 88.66.00
(Chiuso lunedì mattina)

QUILIANO: villa in posizione dominante, splendida vista. Salone, quattro camere, cucina, doppi servizi, taverna, porticato, doppio box ■ cantine. Giardino e oliveto e posto per cavallo. **L. 820 milioni.**

MONTAGNA (QUILIANO): casa di due appartamenti, ristrutturata, con cantina, box e terreno. **L. 390 milioni.**

MONTAGNA (QUILIANO): casa indipendente ■ tre lati, splendida posizione, ■ orto e giardino. **L. 460 milioni.**

QUILIANO: appartamento recente costruzione; zona centro, tre camere, due bagni, salone con cucinino, dispensa, ampio balcone. Risc. aut. **L. 370 milioni.**

QUILIANO: casa indipendente, 120 mq circa più cantine, ■ 3000 mq ■ terreno. **L. ■00 milioni.**

SAVONA: NEGOZIO CON ANNESSO LABORATORIO ZONA ROCCA AFFITTASI L. ■■■ MILA/MENS.

BERGETTI: ■■■ indipendente con piccolo giardino a fasce, cucina, soggiorno, tre camere, due bagni, cantinette, posto auto. **L. 410 milioni.**

ALBISSOLA MARINA: CAPANNONI ARTIGIANALI DA 110 A 780 MQ. Contributo 30% regionale FONDO PERSO + MUTUO AGEVOLATO 6,95% per il 50%.

SPOTORNO: in centro vicino al ■■■ prestigio■ *appartamento su due piani; ingresso ampio,* quattro camere, sala, due bagni, grande terrazzo sul mare con splendida vista. **L. 650 milioni.**

SPOTORNO: Centralissimo vicino al mare monolocale con grande terrazza di 80 mq. **L. 250 milioni.**

SPOTORNO: casa bifamiliare con terreno. Zona centrale. Informazioni in Agenzia.

STELLA GAMERAGNA: villetta unifamiliare con ampio giardino. **L. 380 milioni.**

SAVONA: (ad. piazza Saffi): appartamento di tre camere ■ sala entrante, cucina, bagno, ripostiglio ■ cantina. Tre balconi **L. 350 milioni.**

SAVONA (via Negri): appartamento al piano terreno con piccolo giardinetto. Ingresso ■ ■rridoio, due camere, ampia sala, cucina ab., bagno, dispensa, cantina, soffitta, posto auto coperto, L. ■■0 **milioni tratt.**

SAVONA: Piazza Marconi prestigiosi UFFICI AFFITTASI.

SAVONA: centralissimo appartamento 115 mq piano alto ***affittasi.*** L. 1.200.000 mensili Patti in deroga.

VADO LIGURE: appartamento centralissimo con ascensore, ingresso a corr., quattro camere, cucina, bagno, veranda. Risc. Aut. **L. 350 milioni.**

VADO LIGURE: appartamento rimesso completamente ■ nuovo; ingresso ampio, due camere, cucinino tinello, bagno, balcone, cantina. **L. 247 milioni.**

VADO LIGURE: CAPANNONI VARIE METRATURE AFFITTASI.

VADO LIGURE: appartamento in caratteristico borgo con ingresso indipendente, salone con caminetto, due camere con vista mare, cucina, doppi servizi, ampio terrazzo e patio. **L. ■■■ milioni.**

VALLEGGIA: appartamento secondo e ultimo piano, ingresso a corr., cucina abitabile, quattro camere, bagno, dispensa, soffitta, due balconi. **L. 300 milioni.**

VEZZI PORTIO S. FILIPPO: porzione ■ rustico con terreno a fasce e bosco. **L. 150 milioni ■■■.**

GENOVA: appartamentino arredato zona Università Balbi. **L. 90 milioni.**

IMMOBILIARE
LA MERIDIANA

Piazza Preve 17 - 17020 Laigueglia (SV)
Tel. e Fax (0182) 690.963

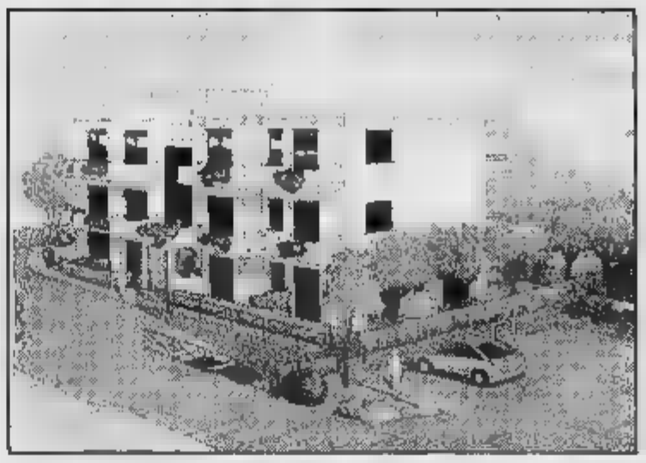

Laigueglia nuova costruzione a mt 100 dalla spiaggia, zona centrale bi-trilocali con terrazzo o giardino privato. Ottime rifiniture, riscaldamento autonomo consegna novembre '96. ■ **partire da 215.000.000** pagamento dilazionato.

Laigueglia affare! Ingresso cucina camera bagno balcone. Posto auto di proprietà. **L. 190.000.000**

Laigueglia ottimo appartamento fronte mare 5 mt spiaggia, tipologia trilocale, 2 balconi, termoautonomo. Perfetto, cantina box. **L. 340.000.000**

Laigueglia in ville ■ schiera bi-trilocali perfetti, ampi terrazzi posti auto vista mare.

Laigueglia totalmente ristrutturato e arredato bilocale con giardino zona centrale. **L. 260.000.000**

Andora bilocale totalmente ristrutturato termoautonomo vista mare 2 posti auto. **L. 165.000.000**

Andora 5° ed ultimo piano 200 mt spiaggia grande soggiorno cucinino ■ camere bagno balcone termoautonomo cantina box. **L. 390.000.000**

CENTRO IMMOBILIARE®

QUALE PIU' BEL REGALO
DI UNA CASA AL MARE O IN
MONTAGNA
DI PROPRIETA'
PER LE VOSTRE
VACANZE?

LOANO
CENTRALISSIMO
A 50 MT DAL
MARE CINQUE
LOCALI CON
GRANDE
TERRAZZA
DOPPI SERVIZI

F.I.M.A.A.

APPARTAMENTI
IN MONTAGNA
DA L. 40
MILIONI

MERAVIGLIOSI
APPARTAMENTI
NUOVI PRONTA
CONSEGNA
A LOANO, TOIRANO
GIUSTENICE

AGENZIA R.R. S.A.S.

VIA PONTI 36/R

BORGHETTO S.S. (SV)

TEL./FAX 0182/950726

Buona Pasqua 1996

AFFARI SENZA ■■■■■■■

- PREZZI COMPETITIVI
- PAGAMENTI PERSONALIZZATI
- OCCASIONI UNICHE DA L. 90 ML PER UN MONOLOCALE AL MARE
- ASSISTENZA COMPLETA FINO ALL'ATTO NOTARILE

PREZZI CHIARI
AMICIZIA
LUNGA!!!

IL NOSTRO
MESTIERE
E' FARVI
DIVENTARE
PROPRIETARI

CERCATE UN
TERRENO
PER COSTRUIRE
LA VOSTRA CASA
DELLE VACANZE?
CONTATTATECI!

P. CARACA' D.I.

IMMOBILIARE ANGELUCCI s.a.s.

GESTIONE PATRIMONIO CASA

PIETRA ■■■■■
C.SO ITALIA, 103 - TEL./FAX 019 612.343

BORGHETTO S.S.
C.SO EUROPA 135r - TEL./FAX 0182 970.170

PIETRA LIGURE - alloggio ■■■ v.le Repubblica vendesi, composto da camera, tinello, cucinino, servizio. Piano quarto, termoautonomo. Prezzo interessante!! Richiesta L. 230 milioni. **Tel. 019/612343**

CERIALE - vendesi alloggio fronte mare completamente ristrutturato di 2 camere, grande soggiorno e servizi. Possibilità box. Richiesta L. ■■■ milioni. ■■■ **0182/970170**

PIETRA LIGURE - vendesi alloggio fronte mare di 3 camere, soggiorno, servizi ■ cantina, 5° piano ■■■ ascensore, riscaldamento autonomo. Richiesta L. 420.000.000. **Tel. 019/612343**

PIETRA LIGURE - vendesi bilocale a 150 mt ■■■ mare ■ ■■■ camera, soggiorno, servizi ■ grande terrazzo. Ottima palazzina, riscald. autonomo, 1° piano. Richiesta L. 255 milioni. Possibilità box. **Tel. 019/612343**

BORGHETTO S.S. - vendesi alloggio fronte mare di una camera, soggiorno, cuocivivande, bagno, ingresso. Secondo piano con ■■■■■ re, esposizione Sud. Completamente ristrutturato, riscaldamento autonomo. Richiesta L. ■■■ milioni. **Tel. 0182/970170**

PIETRA ■■■■■E - vendesi bilocale ■ buono stato ■ manutenzione in zona v.le Repubblica, di una camera, sala, soggiorno, servizio e cantina, ■■■■ terzo, termoautonomo. Richiesta L. 310 milioni. **Tel. 019/612343**

TOVO S. GIACOMO - vendesi bilocale nell'immediato entroterra composto da 1 camera, soggiorno ■■■ angolo cottura, servizi e terrazza di 50 mq. Richiesta L. ■■■ milioni. **Tel. 019/612343**

PIETRA LIGURE - vendesi in ■■■ centrale, piccolo trilocale di camera, salotto, cucinino, servizio e posto auto di proprietà. Riscaldamento centrale, ■■■■■■ L. 265 milioni. **Tel. 019/612343**

PIETRA ■■■■■E - vendesi in zona ben ■■■ vita monolocale mansardato ■■■ servizio. Buone condizioni di manutenzione, piano quarto con ascensore. Richiesta L. 100 milioni. **Tel. 019/612343**

PIETRA LIGURE - vendesi alloggio in posizione centralissima di due camere, salotto, cucina abitabile, bagno. Buono stato di manutenzione, primo piano, termoautonomo. Richiesta L. 290 milioni. **Tel. 019/612343**

ALTRE INTERESSANTI PROPOSTE ■■■■■■■■■■ PRESSO LE ■■■■■■
AGENZIE IN:
PIETRA LIGURE - 019/612343
BORGHETTO S.S. - 0182/970170

MARVISSIMA®: LA FOTO PIU' BELLA CHE C'E'

Aut. div. reg. n°96024057 del 21/2/96

Marvissima é la nuova superfoto a qualità totale in esclusiva nei negozi Marvin. Le immagini sono più belle,i colori più vivi,la definizione più alta ed il formato più grande. Marvissima è il risultato dell'applicazione di tecnologie d'avanguardia abbinate a metodi di altissima professionalità. Una foto Marvissima non ha nulla in comune con le normali foto in commercio.In comune con le altre foto ha solo una cosa... il prezzo.

Da oggi per le tue foto scegli Marvissima,"la foto più bella che c'è".

Grande marvin

LA CITTA' DELLE FOTO

sede: Piazza Lagrange - tel. 011/56.24.033 (30 linee r.a.) - Torino

PUNTO MARVIN PHOTO & PHOTO
TORINO - C.so
TORINO - C.so
TORIN 100/A
TORINO -
TORINO -
TORINO - Via Venaria 7
Via Tenivelli 13
VENARIA - Via Trento 7
RIVOLI - C.so Francia 100/A
NICHELINO - Via Torino 28
PINEROLO - C.so Torino 120
CARMAGNOLA - Via Gardezzano 2
CHIERI -
BRA (CN) -
ALBA (CN) 6

PUNTO MARVIN PHOTO & PHOTO
TORINO - C.so
TORINO - C.so 31
TORINO -
TORINO - C.so
VENARIA - Via Trento 7
NICHELINO - Via Torino 28
C.so Torino 120
Gardezzano 2

SPECIALE IMMOBILIARE

COMPAGNIA IMMOBILIARE MEDITERRANEA S.r.l.

Italia

LOANO confine Borghetto S.S. [redacted] residenziale località Pineland in piccola palazzina appar[redacted] camere cucinino soggiorno [redacted] balconi lire [redacted] milioni. **RIF. CO 34**
PIETRA LIGURE 4 km mare [redacted] villetta [redacted] schiera trilocale su due piani con balcone, piccolo giardino, posto auto, cantina [redacted] box. **RIF. [redacted] 20**
LOANO-BOISSANO [redacted] ottima posizione vista mare terreno di [redacted] mq con [redacted] piccola costruzione prefabbricata e box lire 130 milioni. **RIF. TR 03**
[redacted] 800 mt [redacted] piccolo monolocale [redacted] angolo cottura e balcone lire 100 milioni. **RIF. CO [redacted]**
FINALE LIGURE in nuova costruzione bilocali e trilocali con terrazza e giardino incantevole vista mare. **RIF. CO 11**
CERIALE [redacted] mt mare [redacted] soggiorno con zona cottura grande balcone giardino di proprietà posto auto condominiale vista mare-panoramica. **RIF. CO 21**
[redacted] **GIACOMO** 4 [redacted] alloggio con ingresso indipen[redacted] soggiorno cucinino cantina piccolo giardino posto [redacted] possibilità box lire [redacted] milioni. **RIF. CO 22**
[redacted] 100 mt [redacted] appartamento in ottimo [redacted] ingresso due camere soggiorno cucina abitabile ripostiglio [redacted] balconi. **RIF. CO 33**
TOIRANO centro storico antica casa ligure da [redacted] a tetto [redacted]sposta su tre piani con terrazzo e balcone. **RIF. R 82**
TOIRANO in caratteristico rustico disposto su tre livelli finemente ristrutturato soggiorno, cucina [redacted] zona lettura-relax soppalcata ampia camera [redacted]sardata terrazzo di 15 mq lire 220 milioni. **RIF. CO [redacted]**
LOANO fraz. Verzi rustico semiristrutturato [redacted] 160 mq disposto su tre piani più grande terrazza-solarium vista [redacted] lire 260 milioni. **RIF. [redacted]**
LOANO [redacted] km mare secondo ed ultimo piano piccolo monolocale [redacted] ristrutturare con cantina [redacted] terrazza [redacted] mq 16. OTTIMO AF[redacted] lire 66 milioni. **RIF. R 90**
CALIZZANO fraz. Mereta [redacted] co [redacted] di 80 mq disposto su due piani [redacted] balconi e giardino privato lire 150 milioni. **RIF. R 86**
PIETRA [redacted] entroterra 3 km mare rustico da ristrutturare ampia [redacted] lire 60 milioni. **RIF. R 85**

Auguri di Buona Pasqua

Costa Azzurra

[redacted] **LES PINS** monolocale a 20 metri [redacted] spiagge, lire 99 milioni. **RIF. S 15**
ANTIBES centro [redacted] metri dalle spiagge grande monolocale [redacted] 3° pi[redacted] di 38 mq [redacted] balcone lire [redacted] milioni. **RIF. S 28**
ANTIBES piccolo monolocale ottimo per investimento a lire [redacted] milioni, reddito [redacted] affitto garantito 6,4 [redacted] netti annui. **RIF. S 36**
[redacted] **LES** [redacted] monolocale in [redacted] mq con [redacted] al 4° piano vista mare, esposto Sud, cantina [redacted] proprietà, in residence guardianato [redacted] piscina e parco a 100 metri dalle spiagge lire 118 milioni. **RIF. S 39**
GOLFE [redacted] monolocale in residence con piccola piscina sul tetto, interessante per le vacanze, vicino a enorme parco pubblico e nuovissimo centro commerciale; arredato [redacted] posto auto lire [redacted] milioni. **RIF. S 42**
ANTIBES incredibile monolocale già affittato [redacted] piano terra con giardino. Contratto [redacted] nuovo [redacted]nale di lire 6,2 milioni netti annui! Richiesta lire [redacted] milioni. **RIF. S 43**
[redacted] centralissimo monolocale al 1° piano, 100 metri mare, con cantina; richiesta lire 102 milioni. **RIF. S 44**
ANTIBES classico [redacted] con terrazzo, in residence [redacted] piscina, cantina [redacted] posto auto [redacted] proprietà, zona residenziale, carino. Lire [redacted] milioni. **RIF. S 45**
GOLFE JUAN bilocale con bel ter[redacted] coperto, in residence [redacted] piscina [redacted] tetto, con garage di proprietà a lire [redacted] milioni. **RIF. B 16**
ANTIBES grandissimo bilocale con terrazzo in zona residenziale a lire 152 milioni. Reddito da affitto lire 11,4 milioni netti all'anno. **RIF. B 20**
JUAN LES [redacted] piccolo bilocale al 5° ed ultimo piano, con vista apertissima su zona verde, posto auto [redacted] cantina. Lire 130 milioni. **RIF. [redacted] 22**
[redacted] **LES PINS** grande appartamento di 75 mq al 4° piano in pieno centro a 100 metri dal mare ottimo per vacanza-investimento, lire 162 milioni. **RIF. T 14**
[redacted] bel trilocale al secondo ed ultimo piano, terrazzo di 16 mq pieno Sud e vista mare, garage di proprietà, in residence [redacted] piscine. Lire 152 milioni, sicuramente al [redacted] sotto del prezzo [redacted] mercato. **RIF. T 16**
JUAN LES PINS trilocale [redacted] giardino [redacted] garage in residence [redacted] piscina finitura di alto livello vic[illegible] al mare costruzione nuova atto [illegible] [redacted] 2,5%, lire [redacted] milioni. **RIF. [illegible]**

Immobili ad alto [illegible] locativo
Mutui sul [illegible] del valore
[illegible]

Viale Riviera, 100

17027 Pietra Ligure (SV)

Tel. (019) 62. 84. 72.

Tel. / Fax. (019) 62. 85. 06.

Agenzia Immobiliare TODARO

• Intermediazioni Immobiliari •
• Perizie - Consulenze •

VIA CAVOUR, 20/A - 17025 LOANO SV - **Tel/Fax 019/677.188**

ATTESTATO [redacted] FREQUENZA AL
1° CORSO DI PERFEZIONAMENTO
[redacted] AGENTI IMMOBILIARI
Genova - Facoltà di Architettura
ottobre 1994 - marzo 1995
CENTRO ESTIMO

B [redacted] - LOANO - In zona centrale [redacted] solo 100 mt dal mare - ampio alloggio: entrata, soggiorno, cucina indipendente, camera da letto, bagno - ordinato. **L. [redacted]**

BOX 1 - LOANO - Centralissimo - ampio box auto -15 mq in complesso custodito. **L. 43.500.000 tratt.**

T 52 - LOANO - Primissimo entroterra - elegante appartamento completamente ristrutturato - soggiorno con angolo cottura, due camere da letto, bagno - balcone - termo autonomo. **L. 360.000.000**

[redacted] 5 - LOANO - A solo 700 mt dal mare - appartamento monolocale con cucinino e servizi - giardinetto e posto auto - in ordine. **L. 120.000.000**

R 17 - LOANO - Splendida occasione - primo entroterra - rustico mq 160 [redacted] parzialmente ristrutturato - disposto su tre piani - tre camere da letto, grande soggiorno, cucinotta, tre bagni, tavernetta - ampio solarium. **L. 260.000.000**

R 14 - PIETRA LIGURE - Immediato entroterra - splendido rustico parzialmente ristrutturato disposto su due piani - P.T. tre locali, angolo cottura, bagno - 1° P. camera da letto, bagno, grande terrazzo vista mare - 3 cantine - 200 mq di terreno. **L. 265.000.000**

Rif. T 47 - **CERIALE**
- PASSEGGIATA A MARE -
TERMO AUTONOMO
COMPLETAMENTE RISTRUTTURATO

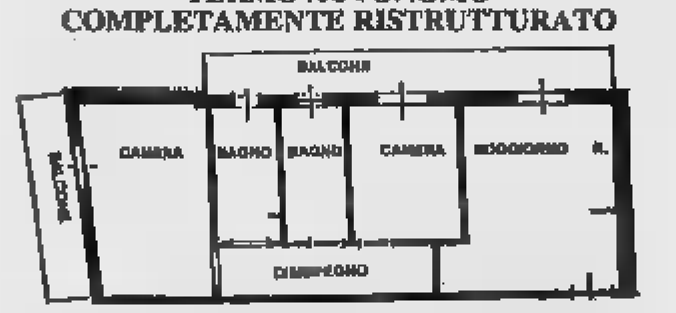

SOGGIORNO CON ANGOLO COTTURA - DUE CAMERE DA LETTO - [redacted] SERVIZI - [redacted] BALCONI
4° PIANO CON ASCENSORE

B 73 - PIETRA LIGURE - 100 mt dal mare - appartamento composto di: soggiorno [redacted] angolo cottura, camera [redacted] letto, bagno, 4° piano [redacted] ascensore - completamente ristrutturato. **L. [redacted] .000.000**

T [redacted] - PIETRA LIGURE - Primissimo entroterra - splendido appartamento - soggiorno con cucinino, due camere letto, bagno, ripostiglio - grande solarium esclusivo - posto auto privato - garage e cantina. **L. 285.000.000**

C 13 - PIETRA LIGURE - Primo entroterra - pronta consegna - in nuovo complesso residenziale - appartamenti monolocali, bilocali [redacted] trilocali - soleggiati e vista mare. **L. 118.500.000**

B 72 - BORGHETTO - Appartamento di entrata, cucina abitabile, camera da letto, bagno - 2° piano con ascensore - balcone - zona centrale [redacted] 300 mt dal mare. **L. 170.000.000**

B 71 - BORGHETTO - In [redacted] tranquilla [redacted] panoramica [redacted] mt dal mare interessante appartamento - ampio e spazioso - entrata, soggiorno con cucinino, camera da letto, bagno, ripostiglio - corredato di cantina - vista mare. **L. 220.000.000**

T 42 - BORGHETTO S.S. - Centralissima casa da terra [redacted] cielo - due camere, cameretta mansardata, cucina abitabile, doppi servizi - balcone [redacted] terrazzo vista mare - termo autonomo - ristrutturato come nuovo. **L. 300.000.000**

[redacted] - CERIALE - In tranquilla e panoramica posizione - alloggio monolocale e servizi - in ordine - arredato - bellissima vista mare - posto auto - ottimo investimento. **L. 125.000.000**

FONDO CASA®

Franchising Immobiliare

OGNI AGENZIA AFFILIATA ALLA FONDO CASA E' SOGGETTO GIURIDICAMENTE E PATRIMONIALMENTE AUTONOMO

VARAZZE

SIMI s.r.l.
Via S. Caterina, 48
Tel. (019) 821.293 r.a.

62) PONTINVREA - Prestigiosa villa disposta su diversi livelli per 380 mq c.a. Ampio giardino e terreno circostante di 6000 mq. La proprietà comprende una dependance trattabile separatamente. **Richiesta 530 milioni.**
94) PONZONE (AL) - Sulle alture di Acqui Terme in Riserva di Caccia Reale proponiamo appartamenti di varie metrature finemente arredati e ristrutturati. Magnifico parco secolare. Opportunità unica.
331) ARENZANO - A pochi passi dal [redacted] elegante palazzina appartamento completamente arredato composto da ingresso, soggiorno con cottura, due camere e bagno. Termoautonomo. **Canone** [redacted] **14 milioni**
84) [redacted]E - **Canone annuo 8.5 milioni.** In zona tranquilla comoda negozi segnaliamo appartamento arredato di 60 mq ca. con ingresso indipendente. [redacted] auto.
4) [redacted] - A 1 km [redacted] appartamento di 80 mq con balconata. Completamente in ordine. Box auto. **Richiesta 330 milioni.**
9) [redacted] - Comodo stazione proponiamo nell'ambito della ristrutturazione dell'edificio due appartamenti mansardati [redacted] 60 e 70 mq. Grande terrazza con splendida vista mare.
31) VARAZZE - In zona residenziale a 300 mt dal mare appartamento composto da ingresso, sala, cucina, due camere e bagno. Posto auto. **Richiesta 370 milioni.**
113) VARAZZE - Fronte mare splendido appartamento anche arredato di 80 mq. Completamente in ordine. **Richiesta 370 milioni trattabili.**
51) VARAZZE - 1 km mare. In palazzina totalmente [redacted] a [redacted] appartamento luminosissimo di 60 mq c.a. Termoautonomo a [redacted]. **Richiesta 350**[redacted]
138) [redacted] - Sulle primissime alture, a 5 km dal mare, segnaliamo in complesso residenziale appartamenti [redacted] con possibilità giardino, box o posto auto. Spese condominiali irrisorie. **Prezzi interessantissimi a partire da 300 milioni.**
35) CELLE LIGURE - Primo entroterra 4 km mare. Splendida opportunità. Villa su diversi livelli per 150 [redacted] totali [redacted] in ingresso, soggiorno, cucina, due camere, taverna, studio e doppi servizi. Ottimo stato manutentivo. Giardino circostante con vista panoramica. **Solo 690 milioni.**
135) CELLE LIGURE - Loc. Pecorile - A pochi passi [redacted] mare graziosa villetta bifamiliare disposta [redacted] due livelli [redacted] mq. Ampio giardino di proprietà, cantina e garage. Buone condizioni. **Richiesta 780 milioni.**
55) CELLE LIGURE - A 5 km mare segnaliamo [redacted] prestigiosa villa su due piani per 2[redacted] totali. Ampio giardino. [redacted] 4 posti auto, possibilità piscina. [redacted] terreno. Vista mare/monti. **Solo 600 milioni.**
36) GOLFO DI SAINT TROPEZ - LES ISSAMBRES - Opportunità unica. Immersa totalmente nel verde proponiamo prestigiosissima villa [redacted] parco perfettamente ristrutturata. Piscina. Magnifica vista sul golfo. Trattativa in sede.

SAVONA

Via Astengo, 18 r
Tel. (019) 823.833 r.a.

45) SAVONA - Zona S. Rita. Offriamo appartamento composto [redacted]: ingresso, [redacted], due camere, bagno, ripostiglio, balcone veranda. **Solo 225 milioni**
13) SAVONA - Appartamento perfettamente ristrutturato, con vista mare. Composto da ingresso, sala, bagno, camera da letto, balcone, dispensa. Appartamento luminoso. 220 milioni.
143) SAVONA - Zona Legino, due passi dai Servizi offriamo appartamento composto [redacted] ingresso, tre camere, dispensa, cucina abitabile, bagno. 230 milioni
12) QUILIANO - Offriamo in casa indipendente con giardino piano terra e il 1° piano. Piano terra composto da ingresso, due camere, bagno, cucina [redacted] forno in muratura. 1° piano, cucina abitabile, sala, due camere, bagno. In fase di ristrutturazione.
60) ALBISSOLA MARE - Appartamento luminoso [redacted] qualche lavoro da farsi, composto [redacted] ingresso, due camere, [redacted] con cucinino, bagno, ripostiglio, balcone.
257) ALBISSOLA MARE - Appartamento con vista mare panoramica in buone condizioni. In [redacted] tranquilla, composto da ingresso, cucina, soggiorno, due camere, bagno, lavanderia, balconate. 270 milioni.
[redacted] **SAVONA** - Zona Valloria, appartamento luminoso, composto da: ingresso, [redacted], camera da letto, [redacted] camerette, sala, bagno, cantina, posto auto.
204) BERGEGGI - Trilocale a [redacted] metri dal mare, sito nella borgata tipica del paese offresi a 160 milioni.
71) SPOTORNO - Monolocale perfettamente rimesso a [redacted], [redacted], posto [redacted] esterno. Ottimale [redacted] casa. 160 milioni
74) SPOTORNO - Centralissima casa autonoma disposta su tre livelli, completamente ristrutturata. [redacted] da: [redacted] sala, cucina, due balconi, terrazzo. Prezzo veramente interessante.
128) NOLI - Zone limitrofe. Rustico su tre livelli completamente [redacted] ristrutturare. Interessante opportunità per amatori delle borgate tipiche liguri. 140 milioni.
82) SPOTORNO - Ampio appartamento a 5 minuti dal mare. Recentemente ristrutturato, con giardino e posto auto privato. Offresi ottima opportunità prima casa.
213) BERGEGGI - Casa indipendente sita nel centro storico del paese composta da: [redacted], due camere, doppi servizi, ripostiglio, cucinotta, balcone con vista mare e giardinetto.
152) NOLI - Fraz. [redacted]o. Splendida vista mare panoramica. Porzione di casa autonoma com[redacted] da: ingresso, cucinino, tinello, due [redacted]mere, bagno, terrazza, terrazzino.
16) BERGEGGI - Splendida posizione. Offresi villa [redacted] giardino ed ampio garage [redacted]posta da: ingresso, [redacted], tinello [redacted]no, due camere, doppi servizi, terrazza.

FINALE LIGURE

Via Garibaldi, 12
Tel. (019) 680.710 r.a.

26) [redacted] In zona tranquilla e pianeggiante, comoda negozi e servizi, proponiamo appartamento composto da tre vani più due terrazzi e giardino. Termoautonomo. **Lire 300 milioni.**
88) FINALE LIGURE - A pochi metri dal mare, [redacted] ottime condizioni, [redacted] esposto e soleggiato vendesi appartamento composto da: ingresso, [redacted] con angolo cottura, due camere e balcone. Possibilità box. **Lire 240 mi**[redacted].
60) FINALE LIGURE - 500 mt mare. In palazzina di tre piani alloggio composto [redacted] ingresso, soggiorno con angolo cottura, camera, bagno. Nessun lavoro da farsi. **Lire 195 milioni**
27) FINALE LIGURE - Zona residenziale, [redacted]tima esposizione. Ampio monolocale con [redacted]razzo di 25 mq. Perfettamente in ordine. Termoautonomo. Vista [redacted]. **Lire 180 milioni.**
47) FINALE LIGURE - Entroterra. Casa indipendente di 120 mq, [redacted] ristrutturare, con [redacted]nesso magazzino e terreno [redacted] 500 mq. Ottima esposizione. **Lire 250 milioni**
54) FINALE LIGURE - 6 km dal mare. Appartamento in rustico con ingresso indipendente composto da due vani più terrazzo di 30 mq. Luminoso. In buone condizioni. Termoautonomo. **Lire 170 milioni.**
80) FINALE LIGURE - Entroterra. Ampio trilocale di nuova costruzione con giardino. Vista [redacted]re. Termoautonomo. Possibilità box. **Lire** [redacted] **milioni.**
7) FINALE LIGURE - Località San Bernardino, ampio bilocale di 50 mq, composto da ingresso, cucinotta, [redacted], [redacted], bagno, [redacted] e cantina. Ottima esposizione, [redacted]sso e ordinato. **Lire 290 milioni.**
6) FINALE LIGURE - In zona residenziale con stupenda vista mare. Villa composta da ingresso, cucina, salone, due camere, bagno, balconata, sottotetto, cantina, terreno 400 mq, posto auto.
365) VARIGOTTI - [redacted] pochi passi dal mare. Ideale seconda [redacted]. Alloggio composto da ingresso, tinello, cucinino, [redacted] bagno, balcone, terrazzino. Termoautonomo.
91) FINALE LIGURE - Località San Bernardino. Appartamento in ottime condizioni composto da in[redacted], cucina, [redacted], bagno. Luminoso. [redacted] **170 milioni.**
88) FINALE LIGURE - 200 mt mare. [redacted] in ottime condizioni composto da ingresso, soggiorno con angolo cottura, due camere, bagno, balcone. Termoautonomo. **Lire 250 milioni.**
1) FINALE LIGURE - 20 mt spiaggia zona centro storico alloggio composto da: ingresso, soggiorno, cucinino, [redacted], cameretta, bagno, [redacted]. Termoautonomo. Ottime rifiniture.

PIETRA LIGURE 1

V.le Repubblica, 209
Tel. (019) 615.951 r.a.

35) PIETRA LIGURE - Zona residenziale e signorile finemente ristrutturato proponiamo appartamento composto da ingresso soggiorno con vano cottura camera bagno ripostiglio terrazzo. **Soltanto lire 170 milioni.**
58) PIETRA LIGURE - 50 mt mare, centralissimo monolocale composto da ampio vano soggiorno-camera, cucinino, bagno, balcone. Soleggiato con ottima vista mare. Ordinato, termoautonomo, arredato finemente. **Lire 165 milioni.**
72) PIETRA LIGURE - 100 mt mare viale della Repubblica appartamento ristrutturato termoautonomo di: ingresso soggiorno con cucinino 2 camere bagno 2 balconi cantina doppia area. Prezzo interessante.
113) PIETRA L[redacted] - Fronte mare. Con vista stupenda. Proponiamo appartamento piano alto con ascensore: ingresso, soggiorno, cucinino, camera, bagno, ripostiglio, balconata. Ristrutturato. Termoautonomo. Finemente arredato. **Lire 240 milioni**
85) PIETRA LIGURE - Causa immediato realizzo vendesi appartamento composto da: ingresso indipendente, cucina abitabile, 2 camere, bagno, 2 terrazzini, posto auto privato. Ristrutturato e termoautonomo. Richiesta interessante. **lire 240 milioni.**
360) PIETRA LIGURE - Primo entroterra causa trasferimento proponiamo stupendo appartamento composto da ingresso indipendente cucina abitabile salone di 50 mq con camino 2 camere doppi servizi dispensa terrazzo giardino. Termoautonomo. Ottime finiture. Vera occasione **soltanto lire 320 milioni.**
7) PIETRA LIGURE - 4 km mare in zona soleggiata e dominante proponiamo: ingresso sala cucina 2 camere bagno ripostiglio balcone solarium box e posto auto. Come nuovo termoautonomo. Vero affare. **Lire** [redacted] **milioni.**
33) PIETRA LIGURE - Immediato entroterra. In antica casa ristrutturata finemente proponiamo [redacted]mento con ingresso indipendente ampio soggiorno living, due camere, bagno terrazzo con vista mare, posto auto privato e giardino. **Lire 220 milioni**
14) PIETRA LIGURE - 5 km [redacted] piccola borgata [redacted] nel verde, abitata, comodo negozi proponiamo porzione di rustico da riattare di c.a. 70 mq su due piani con terrazza e giardinetto. Ottimo seconda [redacted]. Occasione [redacted] **milioni.**
263) BORGIO VEREZZI - Amatoriale. Nell'antico borgo saraceno a picco sul mare proponiamo appartamento di due locali e servizi. Qualche lavoro da farsi. Luminoso, ottima posizione. **Prezzo interessante soltanto 115 milioni.**
8) BORGIO VEREZZI - 100 mt mare zona centralissima proponiamo bilocale composto da: ingresso ampia cucina abitabile [redacted] bagno ripostiglio balcone. Termoautonomo. Arredato. Ottimo investimento. **Solo 225 milioni.**
V) BORGIO VEREZZI - A picco sul mare unico ed esclusivo progetto approvato per la costruzione di una villa di 165 mq più interrati su 2200 mq [redacted]erreno. Posizione favolosa [redacted] vista [redacted] golfo. Trattativa riservata.
78) BORGIO VEREZZI - [redacted] mare in centro paese sottoponiamo alla vostra attenzione appartamento mansardato composto di: ingresso ampio soggiorno con zona cottura camera antibagno bagno ripostiglio. Richiesta [redacted].

PIETRA LIGURE 2

Via Garibaldi, [redacted]
Tel. (019) 626.660 r.a.

7) PIETRA LIGURE - Comodissimo alla stazione proponiamo ampio monolocale completamente e finemente ristrutturato a nuovo con terrazzino. Soleggiato. Spese condominiali e fiscali minime. **Lire 155 milioni.**
74) PIETRA LIGURE - 10 mt mare. Ultimo piano: [redacted]pio ingr[redacted], sogg[redacted]cucinino, camera, bagno, ripostiglio, ampia [redacted]conata. Ristrutturato, Termoauto[redacted]. [redacted] barriere architettoniche. **Lire 225 milioni**
11) PIETRA LIGURE - Confini con Loano. Ingresso, soggiorno, cucina abitabile, [redacted], bagno, grande balconata. Possibilità box. Vista mare. Comodo alle spiagge e servizi. Prezzo di sicuro interesse.
28) PIETRA LIGURE - In complesso residenziale proponiamo appartamento ideale lunghi soggiorni. Ingresso, soggiorno, cucina abitabile, due camere, bagno, ripostiglio, due giardini. Possibilità box. Luminoso. Eventuale permuta.
1) RANZI - In splendida posizione panoramica dominante sul porto di Loano disponiamo all'ultimo piano in recente costruzione di ampio trilocale: ingresso, soggiorno, cucina, camera, bagno, grande terrazza. Posto auto privato e cantina. **Solo lire 220 milioni.**
8) PIETRA LIGURE - Centro storico. Spese condominiali e fiscali minime. Ingresso, soggiorno con angolo cottura, camera, bagno, balcone. Ristrutturato e arredato. Termoautonomo. **Lire 195 milioni.**
20) PIETRA LIGURE - 50 mt effettivi dal mare. Zona comoda ai servizi. Proponiamo trilocale di c.a. 70 mq composto da: cucina abitabile, due camere, bagno, ripostiglio, due balconi. Ordinato. **Lire 250 milioni.**
32) PIETRA LIGURE - Ideale prima casa. A 500 mt dal mare in complesso residenziale di prestigio. Ingresso, soggiorno living con angolo di cottura, due camere, sala, doppi servizi. Balconata angolare per tre quarti dell'appartamento. Cantina. Opportunità.
21) PIETRA LIGURE - Zona residenziale. Appartamento in villa quadrifamiliare con terrazza di c.a. 25 mq con stupenda vista sul golfo. Ingresso, sala, soggiorno, cucinino, bagno, ripostiglio. **Lire 270 milioni.**
42) PIETRA LIGURE - Zona residenziale. A c.a. 1 km dalle spiagge. Proponiamo attico disposto su tre livelli. Vista mare e monti unica. Ottime finiture. Valida opportunità. Eventuale permuta.
59) PIETRA LIGURE - A 500 mt dal mare. In piccola palazzina. Zona centralissima: ingresso, camera con balcone, cucinino, soggiorno con balconata stupenda vista litorale. Bagno. **Lire 240 milioni.**
17) PIETRA LIGURE - In complesso residenziale di prestigio. Secondo piano su quattro con ascensore di terra. Ingresso, cucinotta, [redacted]giorno, camera, bagno, balconata con bellissima vista mare. Cantina. Posto auto. **Lire 245 milioni.**
16) PIETRA [redacted] - Nel caratteristico entroterra Ligure proponiamo ultimo piano, disposto su due livelli, di tipica casa patronale Ligure, spazio abitativo di c.a. 80 mq più 100 mq di terrazze. Stupenda vista mare/monti. **Lire 180** [redacted].

LOANO

Via Garibaldi, 122
Tel. (019) 675.513 r.a.

138) LOANO - Zona tranquilla, comoda al mare e ai servizi, vendiamo appartamento indipendente composto da: ingresso, soggiorno, cucinino, camera, bagno, terrazzo, giardinetto, posto [redacted]. **Lire 230 milioni.**
7) LOANO - A 1,5 km dal mare, immerso nel verde, bilocale indipendente, con splendida v[redacted] con: ingresso, soggiorno, cucinino, camera, bagno, ampio giardino, cantina, posto auto. Vero affare. **Lire 190 milioni.**
151) LOANO - Zona residenziale, comodo bilocale, nuovo a 700 m dal mare, composto da: ingresso, soggiorno con angolo cottura, camera, bagno, balcone, cantina, termoautonomo. Interessante. **Lire 205 milioni.**
257) BOISSANO - Appartamento indipendente in piccolo stabile residenziale con vista panoramica con: ingresso living a soggiorno, angolo cottura, 2 camere, bagno, ripostiglio, terrazzo, giardino. **Solo lire 240 milioni.**
181) LOANO - Comodo al mare e ai servizi, appartamento in ordine ben esposto composto da: ampio ingresso, cucina, camera da letto, bagno, balconata. Prezzo di sicuro interesse. **Lire 220 milioni.**
366) BOISSANO - Zona residenziale, ampio monolocale indipendente composto da: ingresso, soggiorno/camera, bagno, cantina, giardino, posto auto privato, termoautonomo. **Lire 110 milioni.**
4) LOANO - Entroterra, causa inutilizzo, vendesi ampio bilocale composto da: ingresso, soggiorno living con angolo cottura, camera, salottino, bagno, terrazzo con vista mare, totalmente ristrutturato. **Lire 165 milioni.**
152) LOANO - Zona piazza del mercato, piano alto con ascensore, ampio trilocale composto da: ingresso, tinello, cucinino, due camere, bagno, ripostiglio, balconata. Prezzo interessante.
87) LOANO - Direttamente da impresa, ampio bilocale, termoautonomo, composto da: ingresso, soggiorno con cottura, [redacted]ra, bagno, terrazzino, ottime finiture, disponibile [redacted]bito.
157) LOANO - In [redacted] tranquilla, totalmente ristrutturato, vendesi ampio trilocale composto da: ingresso, tinello cucinino, bagno, due camere, due balconi nessun lavoro [redacted] fare. **Lire 275 milioni.**
180) BOISSANO - In piccola palazzina di recente costruzione, appartamento nuovo composto da: ingresso, soggiorno living, bagno, due camere, balconate con stupenda vista, trattative riservate.
110) BOISSANO - Zona residenziale, villetta composta da: ingresso, soggiorno living, cucinotta, due camere, bagno, giardino, posto auto. Stupenda vista mare. **Solo lire 300 milioni.**
45) LOANO - Centralissimo, piano alto con [redacted], ampio bilocale composto da: ingresso, tinello, cucinino, camera, bagno, [redacted]cone, ripostiglio. Trattativa riservata.

BORGHETTO S.S.

LE DUE PALME s.a.s.
Via Vittorio Veneto, 26
Tel. (0182) 971.444 r.a.

45) BORGHETTO - A 300 metri [redacted] mare appartamento composto [redacted] ingresso, [redacted]era, cucina, bagno, ripostiglio, cantina. Terzo piano con ascensore. Vero affare. **Lire 180 milioni.**
29) TOIRANO - Proponiamo ampio bilocale di circa [redacted] in ottime condizioni composto da ingresso camera, soggiorno con angolo cottura, bagno e [redacted]. Box di 25 mq. **Lire 2**[redacted] **milioni.**
17) BORGHETTO - A [redacted] metri dal mare appartamento con ingresso, salone, cucina, 2 camere, bagno, ripostiglio, balcone, terrazzo e box. **Lire 380 milioni trattabili**
18) BORGHETTO - Zona centrale appartamento con rifiniture di prestigio composto da ingresso, tinello, cucinino, 2 camere, bagno, 3 balconi e ripostiglio. Posto auto condominiale. **Lire 280 milioni trattabili.**
27) TOIRANO - In condominio di recente costruzione proponiamo stupendo appartamento composto da ing[redacted]living, soggiorno, [redacted]rino, due camere, bagno grande balconata vista mare e monti posto auto condominiale **solo lire 210 milioni**
22) BORGHETTO - In [redacted] residenziale stupendo monolocale ottimamente rifinito composto da ingresso, camera, cucinino, bagno, terrazzo [redacted] verandato, balcone. **Lire 150 milioni**
14) BORGHETTO - [redacted] centro storico completamente ristrutturata casa indipendente disposta [redacted] due piani composta da ingresso, [redacted]na, 3 camere, bagno, terrazzo. Comoda ai negozi e servizi. **Lire 270 milioni.**
12) BORGHETTO - Appartamento di 70 mq composto da ingresso, soggiorno con angolo cottura, 2 camere, bagno e 2 balconi. Vista mare. **Lire 250 milioni**
10) BORGHETTO - A pochi passi dalla spiaggia appartamento indipendente disposto [redacted] tre piani con 7 vani per [redacted] totale di 100 mq. Condizioni buone. [redacted] **265 milioni**
1) BORGHETTO - In zona residenziale proponiamo villa bifamiliare [redacted] due piani [redacted] 9 vani, 3 servizi, 3 balconi, terrazzo, sottotetto, cantina e 600 metri di terreno. Posto auto. Trattativa riservata.
3) BORGHETTO - Appartamento composto da ingresso e corridoio, tinello, cucinino, 2 camere, bagno, balconata angolare, impianto elettrico nuovo. Posto auto condominiale. **Lire 260 milioni**
[redacted] **BORGHETTO** - [redacted] 100 metri da[redacted] appartamento con ingresso, cucina abitabile, camera, bagno e balcone parzialmente verandato. **Affare lire 180 milioni**
31) BALESTRINO - Casa indipendente composta da ingresso, 2 camere, cucina, soggiorno, bagno, cantina e 2 terrazze. **Lire 180 milioni.**
9) [redacted] - A pochi metri dal mare proponiamo appartamento con ingresso, soggiorno con angolo cottura, 2 camere, bagno, ripostiglio e balconata. **Lire 260 milioni trattabili**
30) TOIRANO - Rustico disposto su tre piani composto da [redacted] di cui 1 s[redacted] per un totale di 80 mq. **Lire 160 milioni.**

CERIALE

LA TUA CASA s.n.c.
Piazza Vittoria, 14
Tel. (0182) 931.615 r.a.

58) CERIALE - A 700 mt dal mare in zona residenziale, sottoponiamo alla vostra attenzione splendido trilocale composto da: ingresso, soggiorno, angolo cottura, due camere, doppi servizi, termoautonomo, possibilità box; il tutto circondato da uno splendido giardino di 90 mq prezzo di sicuro interesse.
57) CERIALE - Centralissimo con impagabile vista mare, vi proponiamo appartamento in villa in buonissime condizioni, ingresso, soggiorno, cucinino, due camere, doppi servizi, disimpegno, giardino antistante di proprietà. **Lire 300 milioni trattabili.**
50) CERIALE - A 30 mt dal mare, splendido appartamento in ottime condizioni: ingresso, cucina abitabile, due camere, bagno, dispensa, ampio balcone, termoautonomo, posto auto, prezzo interessantissimo
15) CERIALE - In [illegible] costruzione direttamente da impresa costruttrice proponiamo ampio bilocale [illegible] con bellissima vista [redacted], termoautonomo [illegible] [redacted] opportunità
64) CERIALE - Centralissima, ced[redacted]ttività di abbigliamento ben avviata, giro di affari incrementabile, locale in ottime condizioni, [redacted] prezzo di arredamento, vero affare.
48) CERIALE - Occasione, cedesi attività commerciale frutta e verdura centralissima con forte [redacted], ben avviata, [redacted] contratto di affitto. **Lire 80 milioni trattabili.**
67) CERIALE - In centro, cedesi attività commerciale bar, ben avviata, in buonissime condizioni, modico contratto di affitto, prezzo di sicuro interesse.
10) CERIALE - A 600 mt dal mare, in posizione panoramica, proponiamo ampio bilocale, ingresso, soggiorno, angolo cottura, camera, bagno, splendida mansarda con balcone, termoautonomo, posto auto. **Solo lire 230 milioni.**
20) CERIALE - A 800 mt dal mare, in posizione collinare direttamente da impresa costruttrice ampio bilocale con giardino: ingresso, soggiorno, angolo cottura, camera, bagno, a prezzo di realizzo.
50) CERIALE - 50 mt dal mare. Appartamento di 95 mq composto da: ingresso, soggiorno, angolo cottura, tre camere, bagno, due ampi balconi, possibilità comodissimo box, rara opportunità
27) CERIALE - Centralissimo, fronte mare, cedesi muri di negozio dotato di ampia vetrina. In discrete condizioni, prezzo di sicuro interesse.
42) CERIALE - Posizione collinare, completamente ed amatorialmente ristrutturato, bellissimo appartamento disposto su due piani per un totale di 120 mq con grazioso giardino antistante di circa 50 mq posto auto condominiale, prezzo trattabile.
25) CERIALE - Prime alture in splendido complesso residenziale, ingresso, cucinino, camera, bagno, balcone grazioso giardino angolare, termoautonomo, vero affare, **solo lire 170 milioni.**

ALBENGA

Via dei Mille, 94
Tel. (0182) 556.060 r.a.

115) ALBENGA 200 mt dal mare, in graziosissimo stabile, ultimo piano con ascensore grandiosa vista panoramica. Appartamento composto da: ingresso, cucina, camera, bagno, tre balconi, cantina. **Lire 200 milioni dilazionabili.**
226) ALBENGA - Irripetibile opportunità. 150 mt dal mare, comodo negozi e mezzi. In piccola palazzina, bilocale composto da: ingresso, cucinotta, [redacted], bagno, giardinetto antistante. Termoautonomo e piccolo box di proprietà. **Solo lire 170 milioni.**
46) ALBENGA - Vicinanze, in palazzina di recente costruzione, promuoviamo luminosissimo bilocale composto da: ingresso, soggiorno, cucinino, camera, bagno, [redacted] auto condominiale. **Lire 120 milioni.**
2) ALBENGA - Primo entroterra, come nuova unità abitativa indipendente, disposta su [redacted] livelli: ingresso, sala, soggiorno, cottura, 2 [redacted]mere, biservizi, giardino, termoautonomo. **Solo lire 150 milioni.** Pagamenti dilazionati.
108) ALBENGA - [redacted] km dal Centro, in vecchio monastero, amatorialmente riattato da seria e scrupolosa impresa, [redacted] di alcune splendide unità abitative di diverse metrature, tutte a prezzi interessantissimi.
67) ALBENGA - 1,5 km dalla spiaggia, graziosissima casetta indipendente 4 lati, composta da: ingresso, soggiorno, cottura, camera, bagno, terrazzo panoramico, posto auto. Ideale casa [redacted]. **Solo lire 110 milioni.**
197) ALBENGA - 7 km dal mare, in palazzina di recente costruzione, proponiamo [redacted] mansardati composti da: soggiorno, cottura, camera, bagno; di varie metrature, **a partire da 100 milioni.** Ottimo investimento.
75) ALBENGA - 10 km dal mare, in piccola e graziosa frazione. Casa colonica da riattare totalmente 140 mq su due livelli più 1000 mq di uliveto. **Solo 75 milioni dilazionabili.**
33) ALBENGA - [redacted] primo entroterra, in servitissimo paese, proponiamo [redacted] casa d'epoca, già parzialmente riattata, composta da: sala, cucina, 3 camere, bagno, dispensa fondi e giardino. **Solo lire 220 milioni.**
74) ALBENGA - Rara opportunità, a 4 km dal mare, in complesso residenziale, con possibilità di utilizzare campi da tennis e piscina, promuoviamo trilocale mai abitato composto da: ingresso, soggiorno, cottura, 2 camere, bagno, ampissima balconata, termoautonomo, posto auto. **Solo lire 240 milioni.**
216) ALASSIO - Alture, frazione Moglio, nel centro storico, [redacted] splendida vista panoramica, grazioso rustico già riattato, disposto su più livelli, composto da: cucina, 2 camere, bagno e balcone. Cortiletto privato. **Lire 210 milioni.**
148) ANDORA - [redacted] recentissima costruzione, come nuovo, ingresso, soggiorno, angolo cottura, camera, bagno, balcone, giardinetto antistante, termoautonomo, posto auto. **Solo** [redacted] **220 milioni trattabili**
92) ALBENGA - Villanova, posizione soleggiatissima in villa trifamiliare, splendido appartamento composto da: ingresso, sala, cottura, 3 camere, biservizi, dispensa, giardino antistante, box doppio. **Prezzo di puro realizzo.**

MILANO

STUDIO MILANO 1 s.r.l.
Via Borgogna (P.zza S. [redacted]
Tel. 02/76013938

17) MILANO - Adiacenze via Garibaldi M.M. In stabile d'epoca, bilocale con bagno ristrutturato termoautonomo cantina libero. **Lire** [redacted] **milioni.**
18) MILANO - Via Garibaldi M.M. Epoca. [redacted]simo appartamento biesposto, ingresso, di[redacted]pegno, soggiorno, cucina abitabile, c[redacted]ra, due balconi. Interamente ristrutturato. Prezzo interessante.
7) MILANO - Via Torino. Ristrutturato. Ingresso, ampio soggiorno con angolo cottura, due [redacted]mere, doppi servizi, ripostiglio, balcone. Piano intermedio. Confortevole. Prestigioso. Richiesta canone affitto 24 mil./anno.
26) MILANO - Adiacenze p.zza 5 Novembre. In casa Vecchia Milano vendiamo bilocale con soggiorno e cucina a vista, camera, bagno. In ristrutturazione nelle parti comuni. Terzo piano senza ascensore. **Lire 155 milioni.**
10) MILANO - Via Bligny. Da architetto. Bilocale tipico Vecchia [redacted]no. Ingresso, soggiorno con angolo cottura, camera, bagno, luminoso. Trattativa in ufficio.
14) MILANO - M.M. Turro. Ristrutturato. Ingresso, ampio soggiorno, du[redacted], bagno, cantina, posto intermedio, tranquillo. Libero al rogito. Richiesta lire 2[redacted] milioni.
16) MILANO - Complesso Missaglia. 130 mq ottimamente disposti al terzo piano doppia esposizione vista aperta, ingresso, disimpegno, cucina, doppio salone, due bagni, tre camere letto, ripostiglio pavimentato parquet, due balconi, cantina e box. **Lire 340 milioni.**
2) MILANO - Via Rosolino Pilo. Tipico bilocale Vecchia Milano. Ingresso, soggiorno [redacted] angolo [redacted], camera, bagno. Interamente ristrutturato. Richiesta lire 160 [redacted].
18) MILANO - Piazza Caiazzo. Quadrilocale piano alto da personalizzare signorile. Ingresso, corridoio, cucina abitabile, soggiorno, doppio bagno, tre camere, ripostiglio, possibilità b[redacted]. Realizzo.
15) SENAGO - Ristrutturato di recente. 3° piano ingresso, disimpegno, cucina abitabile, camera, soggiorno, bagno, solaio. Molto [redacted]. Ottimo investimento. Libero. **Lire 160 milioni.**
5) MILANO - Largo Carrobbio adiacenze. In stabile interamente ristrutturato soggiorno, cucina, camera, doppi servizi, ripostiglio, balcone. Architettura d'interni particolare. Richiesta lire [redacted].
6) MILANO - Adiacenze via Torino. Interamente ristrutturato, di pregio, ingresso, soggiorno, cucina, bagno padronale, camera, bagno di servizio, [redacted], ripostiglio, balcone, luminoso. Pavimentato parquet. **Lire 650 milioni.**
4) MILANO - Via Mecenate. In stabile signorile ampio ingresso, soggiorno, due camere, cucina, bagno, due terrazze, graziosa veranda in legno. Proposta da non trascurare. Richies[redacted] **lire 340 milioni.**

COSTRUITE CON NOI IL VOSTRO FUTURO

Per informazioni:
SVILUPPO FRANCHISING
Direzione Commerciale
Via dei Mille, 94
17031 Albenga (SV)
Tel. (0182) 556.060 r.a.

...PERCHE' FRANCHISING FONDO CASA

IMMAGINE
- Utilizzo marchio
- Identità comune di tutti gli associati

KNOW-HOW
- Metodologie Operative
- Procedure Organizzative e gestionali

ASSISTENZA CONTINUATIVA
- sul [redacted] fiscale
- sul fronte giuridico
- sul fronte commerciale

SERVIZI FINANZIARI
- Finanziamenti
- Mutui ipotecari

CONVENZIONI PER [redacted]
- Assicurativi
- Bancari
- Presenti Borsa *Immobiliare di Milano*

BANCA DATI
- Banca Dati [redacted] per un servizio a 360°, il punto di avvio di ogni rete di vendita.

SCUOLA DI FORMAZIONE
- Un pool [redacted] docenti laureati in Economia [redacted] Commercio e [redacted] Giuridiche preparano corsi di formazione periodici.

FONDO CASA INFORMA
- Periodico di informazione immobiliare indispensabile per mantenere aperto il dialogo con la clientela.

BANCA DATI FONDO CASA

Inserite la Vostra richiesta nella nostra BANCA DATI,
il servizio è completamente GRATUITO!
Sarete periodicamente informati.
Il modo più semplice per trovare e vender casa.

CARNI BIANCHE E SPECIALITÀ NOSTRANE DIRETTAMENTE A CASA TUA
LA GHERCINA AZIENDA AGROALIMENTARE
NOVELLO (CN) 73.14.15

LA STAMPA
SAVONA
E PROVINCIA
Domenica 7 Aprile 1996 nr 48
Redazione: Savona, p. Marconi 3/6, tel. 80.20.81 - Stampa In, tel. 26.39.10

CARNI BIANCHE E SPECIALITÀ A CASA TUA
LA GHERCINA AZIENDA AGROALIMENTARE
NOVELLO (CN) Tel. (0173) 73.14.15

GLI AUGURI DI PASQUA

Il messaggio dei vescovi «Solidarietà e impegno»

Il vescovo di Savona Dante Lafranconi si è richiamato ai valori «veri» del mistero della Resurrezione

Il vescovo di Albenga Mario Oliveri ha chiesto un impegno più forte sul fronte della solidarietà

SAVONA. Nella prima domenica di Quaresima, all'inizio del cammino verso la Pasqua, abbiamo pregato il Signore chiedendo la grazia di «crescere nella conoscenza del mistero di Cristo».

Di domenica in domenica la liturgia ci ha presentato Gesù nella sua fedelissima adesione al Padre, nella tentazione nella trasfigurazione, e ci ha detto di Lui che è il salvatore (nel dialogo con la Samaritana), che è la luce da cui prende senso la nostra vita (la guarigione del cieco), che è la vita a cui ogni uomo tiene più che alla propria vita fisica (resurrezione di Lazzaro) e infine che si consuma per amore di noi nella passione e morte.

Ogni tappa di questo cammino si conclude con un atto di fede. La donna samaritana, il cieco nato, le sorelle di Lazzaro lo dichiarano apertamente, manifestando in tal modo di conoscere o almeno di intravedere il mistero di Gesù Cristo.

Conoscere il mistero di Cristo non è solo conoscere la sua storia e il suo messaggio: è credere. Credere significa che scommetto tutto quello che ho - anzi tutto quello che sono - sulla sua parola e sulla sua promessa. Ma è detto che quanto conosciamo Gesù Cristo, per ciò stesso crediamo. Perché di Lui si può sapere e si può parlare senza credere. E' il dramma e l'illusione che sfiora la vita di tanti battezzati. Celebrare la Pasqua è credere: credere che Gesù, il crocifisso, è risorto; credere che Lui è il salvatore e che ci ha salvato con la sua morte e resurrezione. Non solo con la morte; non solo con la resurrezione. Con l'una e con l'altra: che sono le due facce della stessa medaglia, cioé le due componenti dell'evento cristiano. Se il Signore mi dona la grazia di credere e se noi la cerchiamo con purezza di cuore, allora: Buona Pasqua!

Dante Lafranconi

ALBENGA. Vi dico ciò che voi conoscete per credere nuovamente ed ancor più profondamente che il Signore è davvero risorto! Lo abbiamo appreso dal racconto degli Apostoli, dalla voce di tutti i testimoni del Signore, dalla voce di tutta la Chiesa. Ora anche noi, con tutta la Chiesa, anzi noi Chiesa di Cristo, riascoltiamo quell'annuncio e lo ripercuotiamo, perché sia udito, perché sia creduto, perché ancora e sempre sia fatto risuonare in tutto il mondo.

Attraverso l'ascolto e la fede in quell'annuncio sappiamo che anche in noi può realizzarsi il passaggio dalla morte alla vita; anche in noi Cristo può vincere le tenebre dell'errore e dell'ignoranza, può spezzare i vincoli della morte. Egli, che è la Luce, che è il Vincitore, che è la Vita, può darci la salvezza dall'oscurità del peccato e della corruzione del mondo; può strapparci dala schiavitù e darci la libertà. L'annuncio e la celebrazione di quell'Avvenimento, che ha riconciliato la terra al Cielo, l'uomo a Dio, dà speranza agli sfiduciati e gioia agli afflitti; genera in noi la speranza della salvezza eterna, e già la produce sebbene ancora in germe. Ora possiamo camminare con rinnovata fiducia non verso l'ignoto, ma verso Colui che ci ama e ci dà la vita; non al buio ma nella luce che viene dal sepolcro vuoto, nella luce che è dal Risorto. In Cristo che ha vinto il peccato di Adamo, che ha vinto il peccato del mondo, in Lui, nuovo Adamo e nuovo Progenitore, la nostra vita può diventare davvero nuova; noi possiamo essere davvero uomini nuovi, perché immessi nella possibilità di realizzare la chiamata a vita eterna. Non possiamo che esultare e comunicare la nostra gioia: la vittoria di Cristo è la nostra vittoria, la sua Vita è la nostra vita, la sua Risurrezione è la sicurezza che anche noi risorgeremo, se ci lasciamo rendere veramente suoi! Felice e Santa Pasqua.

Mario Oliveri

Indagine della polizia stradale: non si esclude il coinvolgimento di carrozzieri

Savona crocevia di auto rubate

Ogni mese decine di macchine riciclate percorrono la provincia dirette verso la Costa Azzurra
Sono soprattutto Volvo, Mercedes, Bmw che viaggiano con targhe e carte di circolazione false

SAVONA. Ogni settimana decine di auto rubate, con targhe e carta di circolazione contraffatta, percorrono l'Aurelia e le strade del retroterra dirette verso la Francia.

Non è più un mistero: la provincia di Savona è diventata un crocevia obbligato per le organizzazioni malavitose che «riciclano» macchine di media e grossa cilindrata piazzandole a concessionari e salonisti compiacenti di mezza Europa. Un business miliardario nel quale sarebbero coinvolti anche meccanici, carrozzieri, demolitori alcuni dei quali opererebbero in Liguria e offrirebbero la propria collaborazione.

E' quello che emerge da un'indagine condotta dal nucleo di polizia giudiziaria della Stradale iniziata nei mesi scorsi e che, secondo alcune indiscrezioni, starebbe per sfociare in clamorosi sviluppi. Il riserbo degli investigatori è, come si dice sempre in questi casi, molto stretto: «Per non intralciare l'inchiesta» è il laconico commento degli agenti che nelle ultime settimane hanno visitato con discrezione le officine di meccanici e carrozzieri sospetti (alcune anche nel savonese) nella speranza di trovare indizi su una loro partecipazione al traffico illegale.

Gli agenti della Stradale impegnati in un controllo sulle strade del Savonese

Un traffico che secondo alcuni «pentiti» sarebbe particolarmente florido e verrebbe controllato da una banda che ha le proprie sede operativa nell'hinterland di Milano e ramificazioni in tutto il Nord Italia. Nel mirino dei malavitosi ci sono soprattutto «berline»: Bmw, Mercedes, Golf, Volvo del valore di trenta, quaranta milioni e possibilmente alimentate a gasolio perchè sono più facilmente commerciabili in Francia, Olanda, Germania, Belgio, Svizzera.

La tecnica seguita per il riciclaggio delle macchine rubate è ormai collaudata: per prima cosa viene adocchiata un'auto della quale i trafficanti si prendono nota del modello, del colore, di numero di targa e, possibilmente, di quello della carta di circolazione. I dati vengono poi utilizzati per la contraffazione dei documenti indispensabili alla riuscita dell'operazione. Le organizzazioni malavitose, infatti, sono in possesso di sofisticate attrezzature che consentono loro di falsificare le carte di circolazione e addirittura di costruirsi le targhe che verranno poi apposte sull'auto rubata.

Alla fine si troveranno a circolare sulle strade italiane due macchine «gemelle»: dello stesso tipo, colore e, persino, risultanti appartenere allo stesso proprietario. Le autovetture rubate, però, prendono quasi subito la strada per l'estero e in particolare la Francia: attraverso l'Aurelia raggiungono il valico di Ventimiglia e, quindi, la Costa azzurra.

Ma non sempre i viaggi vanno a buon fine. Lo dimostrano i sequestri messi a segno ultimamente dalla polizia stradale di Savona (soprattutto nella Riviera di Ponente), che ha intensificato la vigilanza proprio per rendere più difficile la vita ai riciclatori. E' l'inchiesta giudiziaria, coordinata dai giudici della pretura, potrebbe consentire di individuare anche gli anelli intermedi dell'organizzazione: quella rete di complici indispensabili ai trafficanti.

Claudio Vimercati

IL TEMPO IN LIGURIA

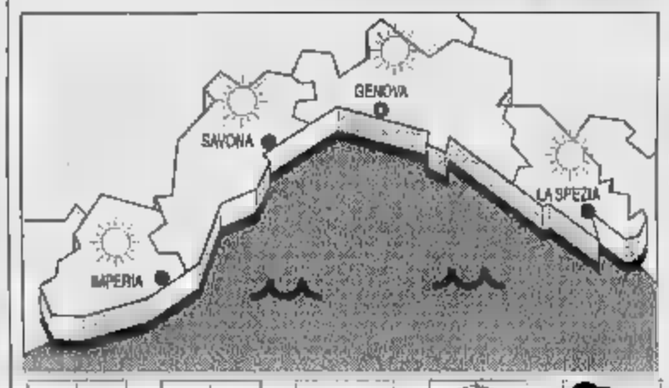

PREVISTO PER OGGI. Poco nuv.-velato, con locali addens. cumuliformi a ridosso dei rilievi nelle ore più calde, vento debole-mod., mare poco mosso, temp. in lieve aumento nelle minime.

TENDENZA PER DOMANI. Schiarite alternate a saltuari annuvol., vento debole-mod., mare poco mosso, temp. in lieve aumento.

DI IERI. Temp. del mare 14° C, umid. rel. 60%, vento Est-Sud-Est 10-15 km/h, mare quasi calmo-poco mosso, cielo poco nuvoloso-velato, press. in lieve aumento, 1017 mbar (stazionaria).

TEMPERATURE DI IERI

Genova	max 15	min 9
Savona	max 15	min 9
Imperia	max 16	min 9

UN GRADO FA A IMPERIA
Max: 15; min: 9; temp. mare 14

Il Sole sorge alle 5,58 e tramonta alle 19,01. La Luna cala alle 8,09 e si alza alle 23,01.

Dati gentilmente forniti dall'Osservatorio meteorologico del Comune di Imperia e dal Centro Nautico Mursia di Portofino.

La triste storia di un ragazzo «difficile»

Mandato via da casa finisce in comunità

SAVONA. Passerà la Pasqua nel centro di accoglienza di don Ghilardi. Senza un parente e in compagnia di giovani che hanno alle spalle storie difficili, di abbandono e solitudine.

E' la triste vicenda di un ragazzo «difficile», un diciassettenne che ieri ha trovato la porta di casa chiusa e nessuno ad aspettarlo. E' anche la storia penosa di una madre che, stanca delle continue liti con il figlio, è andata fuori provincia a trascorrere le feste ospite di parenti, con il quale sicuramente a pezzi non può esserlo quello di una mamma che non sa più ricucire un rapporto ormai diventato insostenibile. Ora, però, la donna rischia una denuncia per abbandono di minore perchè la vicenda è stata segnalata alla polizia.

Tutto ha avuto inizio nel pomeriggio quando il ragazzino che voleva entrare nell'appartamento ha chiesto l'intervento dei vigili del fuoco. I pompieri del distaccamento del porto pensavano di trovarsi di fronte all'ennesimo smemorato che aveva perso le chiavi e non sapeva più rincasare.

Ma non era così. E la vera storia è venuta alla luce dopo pochi minuti quando il ragazzino, sguardo triste e imbarazzato, si è confidato e ha raccontato ai soccorritori dei difficili rapporti in famiglia. La vicenda è stata subito segnalata alla polizia e a un giudice dei minori del tribunale di Genova che a metà pomeriggio ha disposto il ricovero del ragazzino nel centro di accoglienza di don Ghilardi in via Don Bosco.

Ma la storia non è ancora conclusa e potrebbe ora riservare strascichi penali. Il magistrato ha chiesto, infatti, agli agenti della volante un dettagliato rapporto dell'accaduto per accertare l'eventuale esistenza di reati penali da parte della madre del ragazzo. Non è da escludere l'ipotesi che la donna venga presto interrogata dalla polizia. [c. v.]

LA PASQUA IN RIVIERA

Guida completa agli appuntamenti

Decine di iniziative in provincia di Savona anche in previsione di una massiccia presenza di turisti in un weekend che prevede anche Pasquetta. SERVIZI A PAGINA 46

Euro RIMESSAGGIO
CAMPER ROULOTTES NAUTICA
Rimessaggio al coperto e al chiuso in moderni capannoni industriali con assicurazione e custodia:
£.700.000 annue IVA Compresa

Rimessaggio all'aperto in parcheggio recintato, custodito ed assicurato:
£.250.000 annue IVA Compresa
OSCAR Galliano
Specializzati nel rimessaggio di barche di ogni tipo
10.000 Mq. Coperti e Chiusi in moderni capannoni Industriali, un grande parcheggio esterno recintato, assicurazione Incendio,Furto e Responsabilità Civile, Servizio di sicurezza notturno, Servizio di consegna e prelievo 24h. al giorno, Possibilità di rimessaggio dell'auto al ritiro del Camper.
SIAMO A 500 Mt. DAL CASELLO AUTOSTRADALE DI NIELLA TANARO DELL'AUTOSTRADA TORINO - SAVONA
Potete prenotare fin da lo spazio per il vostro mezzo telefonando gratuitamente al nostro Numero Verde 167-237357
12060 NIELLA TANARO (Cn) - Via Lesegno,11 - Tel. 0174/226386

é in edicola Gente di RIVIERA
Il mensile della Provincia di Savona
ATTUALITÁ, CRONACA, CULTURA, INCHIESTE, INFORMAZIONE, POLITICA, RUBRICHE, SATIRA, SPORT...
un mese a Lire 2.000!

Dopo le elezioni politiche del 21 aprile si aprirà il dibattito in Comune

Mozione di sfiducia a Gervasio

I consiglieri Benazzo, Ghione e Angella hanno presentato un documento contro la Giunta
Per rovesciare l'Amministrazione occorrono 21 firme. Decisivo il voto di indipendenti ■ Cdu

SAVONA. Mozione ■ sfiducia contro la giunta Gervasio. L'iniziativa è dei consiglieri Bruno Benazzo, Roberto Angella e Ugo Ghione che nelle prossime settimane cercheranno le 21 firme necessarie a rovesciare l'amministrazione comunale. La resa dei conti in Consiglio comunale è rinviata comunque dopo ■ 21 aprile. Il successo della mozione di sfiducia dipenderà in gran parte dall'esito delle elezioni Politiche.

Nel firmare il documento di sfiducia Benazzo, Ghione e Angella hanno sollevato obiezioni politiche ma anche tecniche: «Il sindaco e la giunta sinora si sono comportati ■■ scarso rispetto nei confronti del consiglio comunale. Molte determinazioni del Consiglio comunale non sono state eseguite dalla giunta.

In particolare, ■■ hanno trovato attuazione gli indirizzi sulla Tosap, l'ordine del giorno sui lavori in via Giuria, quello sulla viabilità di via Famagosta e la delibera sugli appalti degli impianti sportivi». Proseguono i tre consiglieri «Il sindaco ■ la giunta avrebbero almeno dovuto riferire al Consiglio le ragioni per cui sono state disattese le indicazioni del Consiglio comunale. Invece il sindaco si ■ sempre sottratto al dibattito in Consiglio, disertando persino la conferenza dei capigruppo».

I tre consiglieri ora sono a caccia di adesioni. Se i 4 consiglieri di Rifondazione e gli 11 del pds dovessero firmare, il documento di sfiducia avrebbe già 18 sostenitori. A quel punto le tre firme mancanti dovranno ■■■ cercate fra i consiglieri indipendenti (Monti, Ottonello, Baricalla ■ Pennone) oppure fra i cinque rappresentanti del Cdu.

Il successo della mozione ■ sfiducia dipende interamente dall'esito delle elezioni. In caso di sconfitta del Polo i consiglieri più incerti potrebbero essere indotti ad abbandonare la ■■■ che affonda. La vittoria del Polo invece vanificherebbe la mozione. **[a. b.]**

Segnali di tensione in Consiglio comunale: Gervasio rischia ■ poltrona?

«Via le fioriere dal centro»

Commercianti, lettera di protesta al sindaco, Amnu e al prefetto

SAVONA. I commercianti del centro storico insorgono contro le fioriere. Il presidente dell'associazione Francesco Piccolini ha inviato una lettera al sindaco Gervasio, all'Amnu e al prefetto Tolu protestando per le condizioni di abbandono della città vecchia.

Afferma Piccolini: «Chiediamo lo spostamento dei cassonetti dei rifiuti e delle fioriere nella zona davanti all'Astor. Abbiamo più volte chiesto l'intervento dell'Amnu senza ottenere alcun risultato. I cassonetti e le fioriere rendono oltremodo pericolosa l'uscita da via Pia e formano anche una barriera che ostacola l'ingresso nel centro storico». I commercianti della città vecchia hanno chiesto anche la rimozione delle fioriere che si trovano in via Santa Maria Maggiore, eliminando anche i parcheggi sul lato adiacente a Piazza Sisto IV.

Decisa la presa di posizione anche sulle fioriere di via Verzellino: «E' necessario eliminare ■■ i contenitori di cemento anche in via Verzellino, nel tratto compreso fra via don Minzoni e ■ via Caboto per recuperare parcheggi».

I commercianti del centro storico contestano anche la trascuratezza del Comune: «In attesa che vengano completati i lavori di pavimentazione e l'allaccio delle fognature nella città vecchia, riteniamo urgente ■ improrogabile la sistemazione dei basoli sconnessi che causano ■■ ogni giorno cadute ■ infortuni. Aggiunge il presidente dell'associazione: «Le impalcature che vengono utilizzate per lavori di ristrutturazione dovrebbero essere installate solo per il periodo strettamente necessario a effettuare gli interventi ■■ ristrutturazione. E' necessario quindi imporre il rispetto ■■ ragionevoli limiti ■■ tempo per evitare che ■ verifichino inutili e dannose occupazioni di suolo pubblico, i ponteggi di via Pia, per esempio, ■■■ inutilizzati da anni». **[a. b.]**

NOTIZIE FLASH

ARRESTI

Rubano undici paia ■ scarpe: due giostraie nei guai

Una giostraia di Savona, Clementina Della Chà, 34 anni, abitante in via Fontanassa, ■ stata arrestata ieri mattina ad Albenga dai carabinieri insieme a una collega, Giuseppina Bresciani, 36, residente ad Asti. Le due donne sono accusate ■ aver rubato undici paia di scarpe da ginnastica e un giubbotto in un supermercato di Albenga. **[m. br.]**

VIA UNTORIA

Cassonetto dell'Amnu distrutto da un incendio

Cassonetto dell'immondizia in fiamme, in via Untoria. E' successo l'altra sera: ■■■ intervenuti i vigili del fuoco ■■ distaccamento del porto che hanno lavorato pochi minuti per avere ragione del rogo. L'incendio potrebbe essere stato provocato da un mozzicone di sigaretta. **[c. v.]**

Ladri scatenati: rubate un'auto e un ciclomotore

Continuano i furti in città. In corso Vittorio Veneto è stato rubato ■■ motorino, mentre in via Cherubini ■ sparita una Fiat Tipo. I due episodi sono stati denunciati alla polizia che ora si sta ■■■ pando delle indagini. Teppisti in azione ■■ quartiere di Villapiana: danneggiate due auto in via Zara. **[c. v.]**

VARAZZE

Cade dalla ■■■o e finisce in ospedale

Incidente stradale ieri pomeriggio sull'ausotrada Genova-Savona, all'altezza di Varazze. Un motociclista, Giovanni Del Missier, 37 anni, abitante ■ Cuneo, per cause ■■ via di accertamento della polizia stradale è caduto dalla moto. E' stato poi medicato all'ospedale San Paolo. **[r. p.]**

VIGILI ■■■ ■■TTO

Salvato un gatto incastrato in ■■ motore

I vigili del fuoco sono dovuti intervenire in ■■ Nostra Signora degli Angeli per liberare un gatto che era rimasto incastrato nel motore ■ un'auto. Il felino ■ stato poi curato da un veterinario ■ quindi riconsegnato alla proprietaria. **[r. p.]**

VARAZZE

Stroncato ■■ un infarto mentre passeggia

Un pensionato ■ 87 anni, Francesco Guastavino, è morto l'altra sera stroncato da un infarto fulminante. L'anziano, che abitava a Varazze, si ■ sentito male sotto gli occhi della moglie mentre passeggiava per strada. Ogni soccorso ■ stato inutile. Il pensionato è morto all'ospedale San Paolo. **[c. v.]**

Panettieri aperti sulla fascia costiera

Le farmacie di turno in tutta la provincia

SAVONA. Queste le farmacie di turno oggi e domani, dalle 8,30 alle 19,30. A Savona, Canepari, via Montenotte 48, tel. 829949, Carnevale, piazza Diaz 64, tel. 851923. Delle Fornaci, corso Veneto 126, tel. ■■■■. Il servizio notturno viene garantito dalle 19,30 alle 8.30 dalla farmacia Della Ferrera, ■■■ Italia 153, tel. 327202.

In provincia sono inoltre reperibili. Ad Alassio oggi è di turno la farmacia Nazionale Bonavia, ■■■ Vittorio Veneto 3, tel. 640606. Mentre domani sarà aperta la Comunale, via Vinci 56, tel. 645164. Ad Albenga, Savoré, via Medaglie 42, tel. 50420. Ad Albisola Superiore, San Nicolò, via Turati 7, tel. 489910. Ad Albissola Marina-Fontana, via Bigliati 24, tel. 481616. A Borghetto santo Spirito, Comunale, via Europa 33, tel. 971013. A Cairo è aperta la farmacia Manuelli, via Roma 75, tel. 503855 mentre a Cerialе, Nan, lungomare Diaz 63, tel. 990032. A Finale il servizio viene garantito da Schenone, via Garibaldi 14, tel. 692890 mentre a Loano da Superiore, via dei Gazzi 12, tel. 667003. A Millesimo è di turno Saroldi, piazza Italia 45, tel. 565650 mentre a Noli Monte Ursino, corso Italia 10, tel. 748236. A Pietra Ligure il servizio è garantito dalla farmacia Soccorso, via Battisti. A Quiliano è di turno la Comunale, via Roma 55, tel ■■■■ mentre ■ Varazze Trincheri, corso Matteotti 45, tel. 934652. Savoré, via Medaglie 42, tel. 50420.

Oggi le panetterie resteranno aperte in tutti i Comuni costieri. A Savona il servizio verrà garantito da alcuni negozi del centro città. Intanto l'Enpa ha intrapreso una massiccia campagna di propaganda contro il consumo di carne. Gli animalisti, al ■ la della vicenda delle «mucche pazze», hanno ■■■sigliato un menu vegetariano ■■ ragioni filosofiche. Per il pranzo di Pasqua l'Enpa suggerisce quindi pate di carciofi e risotto agli spinaci. Due ricette basate esclusivamente sulle verdure di stagione. **[e. b.]**

Proteste per l'assenza dei violini nella processione di venerdì

Il giorno del Cristo Risorto

Dalle 8 alle 9 la statua verrà trasportata in alcune vie del centro storico
Scelta un'ora insolita per proteggere l'effigie di ■■■ dai raggi del sole

Un momento suggestivo della processione di venerdì sera nelle vie di Savona

SAVONA. Questa mattina dalle 8 e le 9 si svolgerà la tradizionale processione del Cristo Risorto. Ieri sera alle 23,30 la celebre statua del Cristo è stata calata dalla nicchia in ■■ resta custodita per tutto l'anno ■ canto del Benedictus. Stamane il Cristo Risorto verrà portato in processione nei vicoli del centro storico, attraverso via Aonzo, piazza del Vescovado, ■■ Caboto, via Giuria. La cerimonia si svolge al mattino presto perchè la statua in cera potrebbe deteriorarsi sotto i raggi del sole. Malgrado il notevole successo di pubblico ottenuto dalla processione del Venerdì Santo cui hanno assistito oltre 50 mila persone, non sono mancate polemiche. Molti savonesi, per esempio, hanno notato l'assenza dei violinisti in processione. Gli organizzatori non sono infatti riusciti a ingaggiare un numero sufficiente di musicisti. Infine durante la cerimonia del Venerdì Santo un ragazzo tedesco si è smarrito nella folla. E' stato ritrovato dalla polizia ferroviaria due ore dopo. **[a. b.]**

Caduti dalla bici

Padre e figlio restano feriti in un incidente

SAVONA. Incidente stradale, ieri mattina, in via Turati nel quartiere di Valloria. Padre e figlio sono caduti dalla bicicletta e hanno poi dovuto ricorrere alle cure dei medici del San Paolo. Si tratta di Mauro Altare, 32 anni, abitante in via Turati, e del figlioletto, Pietro di 5, che sono stati giudicati guaribili in una decina di giorni.

Altro incidente in via Paolo Boselli. Per cause in via di accertamento da parte dei vigili una moto in sella alla quale si trovavano due giovani è stata urtata da un'auto ed ■ sbandata. Alessandra Ferro, 25 anni, abitante in via Montenotte, è caduta e ha riportato contusioni per le quali è stata medicata al San Paolo. Guarirà in sette giorni.

Problemi di viabilità, infine, in via Nizza. Ieri mattina si so■■ formate lunghe code all'al■■■ dei bagni Lido dei Pini per la chiusura temporanea (è durata ■■■ ventina di minuti) del tratto in direzione centro a causa di lavori da parte dei cantonieri ■■ Comune. **[c. v.]**

L'episodio a Vado

Anziano si perde ed è soccorso dalla «volante»

VADO L. Gli agenti della volante hanno soccorso, l'altra sera, ■■ pensionato che in preda a un'amnesia non riusciva ■■ a ritrovare la strada di casa.

Il protagonista dell'episodio è un pensionato di 80 anni, P.V., abitante ■ Savona nella zona del centro, che nel pomeriggio era andato ■ Vado Ligure per una commissione. L'uomo, però, non è più rientrato a ■■■ In seguito a ■■■ momentanea perdita di memoria.

A trovarlo mentre girovagava smarrito lungo l'Aurelia è stato una pattuglia della «volante» che proprio in quel momento era impegnata in un servizio di vigilanza nel comprensorio. I poliziotti si sono subito resi conto che il pensionato aveva bisogno di aiuto ■ lo hanno avvicinato. P.V. è stato, quindi, caricato a bordo dell'auto e riportato a casa. La carta ■ identità che il pensionato aveva con sè ha, infatti, consentito ai poliziotti di scoprire immediatamente il ■■■ domicilio e la storia ha avuto il lieto fi■■■. **[c. v.]**

IL FATTO QUINO PELLA PROVINCIA

LETTERE AL GIORNALE

Tariffe parcheggi errori del Comune

Ancora polemiche per l'assessore al traffico Barlocco, questa volta non per provvedimenti sulla circolazione ma per gli aumenti sui parcheggi. Effettivamente la decisione di un incremento pressochè generalizzato di circa il 50 per cento delle tariffe non appare brillante ne fantasiosa. Che non sia più possibile concedere in centro città, spazio pubblico gratuitamente e a tempo indeterminato, ■ cosa ovvia e scontata e rientra in un processo irreversibile ed inevitabile. Nulla quindi da eccepire sulla eventuale estensione delle zone ■ pagamento e sul principio di ■■ eventuale adeguamento delle tariffe con possibili aumenti - si ricorda che i proventi dei parcheggi il Comune li deve spendere per la costruzione ■ il miglioramento di altri parcheggi e opere ■■ viabilità.

Quello che non è ovvio, anzi assurdo ■ contraddittorio è che le tariffe ■■■ quasi uguali ovunque. Le zone della città sono tutt'altro che uguali; ci sono zone dove la richiesta di soste brevi è altissima ed esasperato per concentrazioni di servizi pubblici e privati e altre meno. Ci sono parcheggi a pagamento sottoutilizzati ■ altri semivuoti, come quello di via Piave - escluso il lunedì che merita un discorso ■ parte. Che senso ha aumentare il prezzo di un parcheggio del genere se non quello di renderlo ancora più vuoto? E allora cosa si deve fare? E' semplice: si divide la città in settori ■■■ tariffe differenziate.

Ciò che interessa è che il cittadino quando deve, per motivi urgenti ■ inderogabili - altrimenti va ■ piedi ■ in bus - deve recarsi in centro, come capita a tutti, possa trovare un posto libero a pagamento, senza essere costretto, come ora, a violare la legge lasciando l'auto in divieto ■■■ il rischio della contravvenzione e della rimozione del mezzo.

E' appena il caso di ricorda■■ all'assessore che i parcheggi a pagamento sono solo un aspetto della sosta ■ interessano solo alcune categorie di utenti, connessi a questo ci sono altri aspetti da affrontare ■ risolvere, cito soltanto la sosta dei residenti, dei pendolari ■ il carico ■ scarico merci.

Emilio Taramasco, Savona

Le case popolari e ■■ assegnazioni

Con grande interesse ho letto la risposta del sindaco di Carcare alla mia lettera in cui chiedevo spiegazioni sul criterio con cui vengono assegnate le case popolari. Comunque l'idea che abbiamo in molti, dopo aver letto con attenzione i requisiti che ■■ devono possedere - così puntigliosamente elencati dal sindaco -, ■■■ cambia. Ho sbagliato ■ dire che ■■ vogliono santi in paradiso, forse è meglio averli in Comune. ■ fatto che poi sia sta■■ incaricata la polizia municipale di segnalare eventuali irregolarità fa quasi ridere. Sarebbe meglio che le indagini le facessero persone che non hanno rapporti ■■ lavoro con ■ Comune.

Lettera firmata, Carcare.

Scrivere a La Stampa, piazza Marconi 3/6, Savona. Per i fax: 019-81.09.71.

NUMERI UTILI

AMBULANZE

Savona e tutta la provincia: telefono **118** per ■■■■■ urgenza ambulanze ■■ emergenze sanitarie. Ecco alcuni numeri dir. per chiamare l'ambulanza: ■■■■ 85.344 (Croce Bianca).
Laigueglia: 690.231 (Croce Bianca).
Alassio: 640.089 (Croce Rossa); 640.369 (Croce Bianca)
Albenga: 50.348 (Croce Bianca)
Cerialе: 90.105-991.333 (Croce Rossa).

SAVONA
Sono di turno dalle 8,30 alle 19,30:
Canepari: via Montenotte 48, telefono 829.949.
Carnevale: piazza Diaz 64, tel. 851.923.
Delle Fornaci: corso Veneto 126, telefono 804.602.
■ servizio ■■■■ ■■■ garantito ■■■ 19,30 alle 8i30 ■■■ farmacia ■■■ *Ferrera*, corso Italia 153, tel. ■■■■■.

Sono inoltre reperibili:
ALASSIO
Comunale: ■■ Vinci ■■ ■■■■■ 645.164.
ALBENGA
Savoré: via Medaglie 42, telefono 50.420.
ALBISOLA SUPERIORE
San Nicolò: via Turati 7, telefono 489.910.
ALBISSOLA MARINA
Fontana: via Bigliati 24, telefono 481.616.
BORGHETTO S. SPIRITO
Comunale: via Europa 33, tel. 971.013.

■■■ ■■■TENOTE■
Manuelli: via Roma 75, telefono 503.855.
CERIALE
Nan: lungomare Diaz 63, telefono 990.032.
FINALE LIGURE
Schenone: via Garibaldi 14, telefono 692.890.
LOANO
Superiore: ■■ dei Gazzi 12, telefono ■■■■■.
MILLESIMO
Saroldi: piazza ■■■ 45, telefono 565.650. ■■■■
Monte Ursino: corso Italia 10, telefono 748.238.
PIETRA LIG■■■
Soccorso: via Battisti. ■■■■■
Comunale: ■■ ■■■■ 55, telefono 88.1.209.
VARAZZE
Trincheri: ■■■■ ■■■■■ ■■, ■■■■■ ■■■■■

GUARDIA MEDICA
Notturna (dalle 20 alle 7), prefestive e festive (dalle ore 14 del sabato alle ore 7 del lunedì):
Distretto Savona: ■■. 824.444 ■ numero verde 167.017.737 (da Varazze a Spotorno).
Distretto Pietra Ligure: tel. ■■■■■ verde 167.017.737 (da Noli a Borghetto).
Distretto di Albenga: tel. 167.017.737 (da Cerialе ad Andora).
■■■■■ ■ Cairo e Valbormida: tel. 824.444 o numero verde 167.017.737.

STATO CIVILE

■■■■■ 6 ■■■■■
NATI. Nessuno.
MATRIMONI. Nessuno.
MORTI. Francesco Guastavino, ■■ anni, Varazze, via Delfino 1. Trasporto diretto questa mattina alle 7,45. Battista Zanni, 38 anni, Varaz■■ piazza XXIV Maggio 7. Trasporto diretto questa mattina alle 7,45. Teodorina Novaro vedova Carbone, ■■ anni, via Famagosta 43. I funerali si svolgeranno questa mattina alle 10 nella chiesa parrocchiale di san Filippo ■■■. Antonietta Parodi in Acquaviva, 73 anni, Varazze, via del Paro 74. Trasporto diretto questa mattina alle 10,45.
ATTIVITA' AMMINISTRATIVA
Savona. Disagi ■■ trasporti per il prossimo fine settimana. Le segreterie regionali Filt-Fit-Uilt ■ Fisafs hanno preannunciato uno sciopero che interesserà i macchinisti, il personale viaggiante ■ gli addetti ■■ verifica dei mezzi. L'agitazione è prevista dalle 9 alle 18 di venerdì 12 aprile. Nella stessa giornata è in programma anche lo sciopero ■■■ personale ■■■■ biglietterie, degli uffici informazioni ■ ■■■ servizi aggiuntivi di stazione. Lo stato di agitazione proclamato dalle segreterie Filt-Fit-Uilt ■ Fisafs riguarderà Liguria ■ Basso Piemonte.

APPUNTAMENTI

ALBISSOLA M.
Artisti in congrega

«Artisti in congrega» è ■ tema della rassegna d'arte che verrà inaugurata ufficialmente sabato 13 aprile all'oratorio di San Giuseppe (piazza della Concordia). L'esposizione raccoglierà opere di Renzo Ardia, Gianni Bacino, Renato Boi, Bruno Chiarlone, Luigi Paoletti, Giuliana Marchesa, Sandro Marchetti, Carla Rossi e Giovanni Tinti. Lo stesso giorno, con inizio alle 16,30 il Circolo Amici della ceramica «Poggi» di via Isola proporrà, per il ciclo «Incontro con l'artista», una conversazione con Sandro Soravia. **[p. p.]**

■■■■■
Incontro con Andrea Grillo

Mercoledì alle 16 nella biblioteca civica di Finale Ligure è prevista una conferenza di Andrea Grillo sul tema «La cri■ spirituale nell'uomo del ■■ secolo». L'appuntamento rientra nel corso di aggiornamento aperto a studenti, insegnanti ■ genitori. **[p. p.]**

Il provveditorato ha reso note le materie d'esame per gli istituti superiori

Così le maturità sperimentali

Dai cuochi ai navigatori le prove da superare

SAVONA. Queste le materie dell'esame di maturità previste per gli allievi degli istituti superiori sperimentali. I dati sono stati forniti dal provveditorato agli Studi.

PROFESSIONALE

Agrotecnico. Economia agraria (scritto); italiano, ecologia, tecniche di produzione e diritto (orale).

Chimico. Tecnologia (scritto); italiano, chimica, microbiologia, matematica (orale).

Ristorazione. Economia (scritto); italiano, storia, alimenti e lingue (orale).

Servizi sociali. Psicologia (scritto); italiano, psicologia, cultura e diritto (orale).

Servizi turistici. Economia (scritto); italiano, economia, geografia e lingue (orale).

Sistemi energetici. Meccanica (scritto); italiano, meccanica, elettronica e matematica (orale).

Tecnico del marmo. Tecnologia (scritto); italiano, tecnologia, architettura e storia (orale).

Tecnico abbigliamento. Disegno (scritto); italiano, storia dell'arte, storia, lingue (orale).

Tecnico edilizia. Tecnologie (scritto); italiano, tecnologie, costruzioni, matematica (orale).

Tecnico aziendale. Economia (scritto); italiano, economia, diritto, lingue (orale).

Grafico pubblicitario. Progettazione (scritto); italiano, tecnica fotografica, storia, matematica (orale).

Tecnico industrie elettriche. Sistemi (scritto); italiano, sistemi, elettrotecnica, matematica (orale).

Tecnico industrie elettroniche. Sistemi (scritto); italiano, sistemi, elettronica, matematica (orale).

Per gli studenti delle scuole medie superiori si avvicina la méta della maturità

Tecnico industrie meccaniche. Tecniche produzione (scritto); italiano, macchine, elettrotecnica, matematica (orale).

ISTRUZIONE ARTISTICA.

Architettura. Progettazione (scritto); italiano, storia, inglese, matematica (orale).

Beni culturali. Disegno geometrico; italiano, arte, inglese, matematica (orale).

Figurativo. Pittura; italiano, storia, inglese, matematica (orale).

Grafico visivo. Progettazione; italiano, storia, inglese, matematica (orale).

ISTRUZIONE TECNICA

Agrario. Gestione aziendale (scritto); italiano, estimo, agronomia e industria (orale).

Agro-industriale. Economia (scitto); italiano, matematica, elementi, biologia (orale).

Nautico. Navigazione (scritto); italiano, meteorologia, inglese, sicurezza (orale).

Costruttori navali. Costruzioni navali (scritto); italiano, teoria nave, fabbricazione, inglese (orale).

Costruzioni geometri Brocca. Costruzioni (scritto); italiano, topografia, contabilità, filosofia (orale).

Tecnico commerciale Igea. Economia aziendale (scritto); italiano, lingue, scienze, economia (orale).

Perito aziendale Erica. Lingue (scritto); italiano, lingue, geografia, diritto (orale).

Programmatori Mercurio. Informatica (scritto); italiano, economia, matematica, lingue (orale).

Telecomunicazioni Brocca. Elettronica (scritto); italiano, telecomunicazioni, sistemi, matematica (orale).

Telecomunicazioni Ambra. Elettronica (scritto); italiano, telecomunicazioni, sistemi, tecnologie (orale).

ISTRUZIONE CLASSICA

Indirizzo linguistico. Lingue (scritto); italiano, lingue, matematica, arte (orale).

Magistrale. Latino (scritto); italiano, storia, filosofia, matematica (orale).

Indirizzo scientifico. Matematica (scritto); italiano, lingue, fisica, scienze (orale).

ISTRUZIONE PROFESSIONALE

Odontotecnico. Tecnologia (scritto); lingue, fisica, chimica, biologia (orale).

Operatore turistico. Lingue (scritto); lingue, diritto, geografia, organizzazione (orale).

Tecnico alberghiero. Organizzazione (scritto); italiano, economia, tecnica, lingue (orale).

Industria ottica. Disegno tecnico (scritto); italiano, elementi di diritto, ottica, strumenti (orale).

Industrie metalmeccaniche. Studi di fabbricazione (scritto); italiano, tecnologie, studi di fabbricazione, elementi di diritto (orale).

Informatica. Informatica (scritto); italiano, matematica, elettronica, sistemi (orale).

Corrispondenti in lingue estere. Lingue (scritto); italiano, lingue, tecnica professionale, geografia (orale). [a. b.]

Nautico

Un'iniziativa dei sindacati

SAVONA. I sindacati convocano gli enti locali per discutere l'accorpamento del Nautico. I segreteri generali Cgil, Cisl e Uil hanno invitato Provincia e Comuni ad aprire una trattativa sul piano razionalizzazione della scuola. Il Consiglio scolastico aveva rinunciato ad esprimere un parere piano del provveditore dopo le polemiche scatenate dagli enti locali.

Intanto il professor Giuseppe Piana della Cisl ha spiegato le conseguenze un eventuale accorpamento del Nautico con l'Itis: «Voglio ricordare, solo per chiarezza di procedura, che quando si parla di sopprimere l'autonomia di una scuola si intende la perdita della presidenza del segretario. Infatti la scuola soppressa sarà gestita dal preside della scuola cui sarà aggregata. Tuttavia cambiano gli insegnanti, non si riducono cattedre, diminuiscono il personale ausiliario i collaboratori. E' importante sapere, inoltre, che per le scuole superiori, proprio tenendo conto della specificità dei singoli istituti che vengono aggregati, rimangono distinti anche i collegi dei docenti. Di conseguenza, ogni istituto mantiene l'autonomia didattica progettuale. Il sindacato si è fermamente impegnato a garantire queste autonomie». [e. b.]

Soggiorni in Riviera per una sola notte

Un tutto esaurito che non incanta

ALASSIO. Tutto esaurito, ma per una notte. Il «ponte» ha tradito le attese degli operatori turistici. La Riviera è piena, con tutti i problemi che ne conseguono sotto il profilo viario e di parcheggio, dal punto di vista economico non sembra essere stato grande affare.

«Le premesse non erano buone, le prenotazioni erano lente e scarse. Purtroppo la conferma è arrivata, inesorabile, in questi giorni. Gli alberghi sono pieni ma si tratta di pochi giorni», spiegano gli albergatori.

Il motivo, secondo Enrico Mantellassi, presidente dell'associazione albergatori di Alassio, può essere dato dalla mancanza di disponibilità. «C'è sicuramente chi ha deciso di muoversi tra qualche settimana, nonostante le feste scolastiche il ponte tra il 25 aprile e il primo maggio è più lungo. Con la congiuntura e le tante incertezze questo fatto può avere inciso. Senza contare che quest'anno abbiamo avuto la concorrenza diretta delle stazioni sciistiche. In molti hanno preferito effettuare ancora un week-end sulla neve piuttosto che al mare», spiega. E il fatto che le previsioni metereologiche diano tempo incerto sulla Riviera non ha certo influito positivamente sulla scelta della vacanza.

Nonostante timori e crisi, la Riviera da ieri è comunque decisamente affollata. I dati dell'Autostrada dei Fiori riferiscono di aumento consistente di passaggi (ma moltissime auto si sono dirette in Costa Azzurra dove gli italiani hanno riempito le località turistiche) ma nettamente inferiore agli altri anni.

I lungomare della provincia, da Andora a Varazze, sono stati presi d'assalto da migliaia di persone. Moltissimi anche i turisti con il camper che hanno riempito l'Aurelia. Malpasso compreso, e i parcheggi di fronte al mare di Albenga, Andora e Spotorno.

Primi sulla di Alassio

Polizia stradale, carabinieri e vigili urbani sono allertati soprattutto per la giornata di domani. Già dalle prime ore del pomeriggio (e molto dipenderà dalle condizioni meteorologiche) è previsto il rientro. Pasquetta, storicamente, è dei giorni di maggior rischio per quello che riguarda il traffico. Proprio per questo la Stradale consiglia, se possibile, di non rientrare domani di posticipare la partenza. In caso contrario, oltre alle tradizionali vie di comunicazione come l'A 10, la Savona-Torino e la Genova-Alessandria si possono usare strade alternative come l'Albenga-Garessio.

Stefano Pezzini

Negozianti contro grossisti: serie di esposti

Frutta e verdura forniture irregolari?

SAVONA. Scoppia la guerra della verdura. Una trentina di negozianti savonesi hanno inviato esposto al sindaco, al presidente della Camera di Commercio, al prefetto e al procuratore della Repubblica su presunte irregolarità nella vendita di frutta e verdura. La denuncia riguarda sia attività al dettaglio, alcuni grossisti del mercato comunale di Filalunga.

Secondo i firmatari dell'esposto, alcune ditte verrebbero favorite nell'approvvigionamento della merce, ricevendo le forniture addirittura nei giorni di festa, quando le altre attività commerciali sono chiuse. In cambio, tuttavia, i dettaglianti che usufruiscono di questi vantaggi dovrebbero versare un contributo in denaro all'organizzazione che garantisca le forniture.

I commercianti che hanno presentato denuncia alle autorità sostengono inoltre che a Savona esista un vero e proprio «cartello» della frutta e verdura, in grado di fare accaparramento di merce e pilotare i prezzi.

Anche il presidente dei grossisti savonesi, Giovanni Minuto, ha ricevuto copia dell'esposto ma gli sembra tuttavia attribuire scarso valore: «Ho saputo dell'iniziativa di un gruppo di dettaglianti che denunciano irregolarità nella rete commerciale. Ritengo tuttavia che il fenomeno sia tutto da verificare. Le autorità cui è stato inviato l'esposto potranno comunque verificare la fondatezza delle accuse. Personalmente non mi sono mai accorto di questi movimenti».

Ora il presidente della Camera di Commercio, Pietro Picciocchi, ma anche il prefetto Michele Tolu e il procuratore della Repubblica, Renato Acquarone, dovranno indagare sul funzionamento della rete commerciale savonese.

Nel frattempo, continuano senza sosta le polemiche fra i grossisti e il Comune di Savona a proposito delle modalità di gestione mercato Filalunga. [e. b.]

IPPODROMO DEI FIORI
Villanova d'Albenga - Telefono (0182) 580.641 - 582.666
Uscito casello autostrada Albenga
collegamento con Aurelia Bis
DELL'8 APRILE ORE 14,45
Premi: IMMOBILIARE LILIANA - Varigotti; AG. VIAGGI VERDEAZZURRO - Savona; RICEVITORIA VICTORY - Borghetto; PASTICCERIA BERTOLA - Albenga; RISTORANTE T... PERNICE - Cisano; POLLINI - LISTE NOZZE - Albenga; LOLLIPOP DISCHI - Loano; AGRARIA PAMPARINO - Finale Ligure; PEPITA ...TIE MESSICANO - Loano.
Pronostici offerti da: RICEVITORIA BAR VICTORY - Borghetto.
INGRESSO: UOMINI L. 6000 DONNE L. 4000

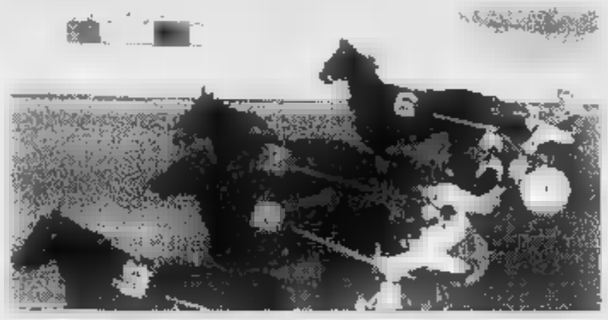

... una settimana ai CARAIBI a solo 1.295.000 Lire *
Il vostro albergo, i piedi in acqua...
*Partenza da - Volo di linea AIR FRANCE + Hotel + Trasferimenti
Informazioni e prenotazioni:
AFT WIND - SAVONA
Centro Commerciale IL GABBIANO
019/80.20.21
IL MAPPASOGNO -
Centro Commerciale LE SERRE
0182/55.55.78

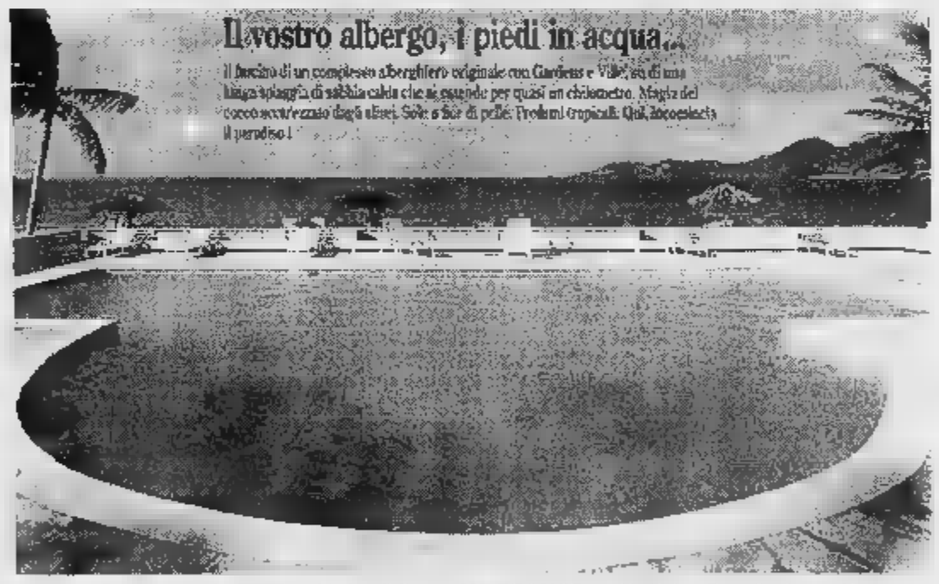

ECONOMICI
SIGNORA vedovo assistenza anziani Savona e dintorni. Tel. 019 827261 pasti.
Per la pubblicità su LA STAMPA
PK publikompass
LUNEDÌ tuttosoldi
I supplementi de LA STAMPA
Una settimana ricca di tutto

ALP. IL MENSILE SULLA MONTAGNA
ALP APRILE
ESCURSIONISMO
FINALESE
Un altopiano tra preistoria e futuro
ARRAMPICATA
FINALESE
Una tribù che scala
EDICOLA
VIVALDA EDITORI

SERVIZI RAPIDI CARAVETTA ROBERTO
ecorazioni 2000
Tinteggia camere L. 250.000 con materiale
Le nostre lavorazioni:
MOQUETTES • PERLINAGGIO • BUCCIA D'ARANCIO
ALFATONE • SPATOLATO VENEZIANO
MATTONELLE IN GOMMA • ESTERNI • RINGHIERE
CARTONGESSO E CONTROSOFFITTATURA
Con ponti di tutte le altezze
Camion con cestello alt. mt. 12
PREVENTIVI GRATUITI
ALFIERI - via San Giacomo, 5
tel. 0173/66.764 opp. 0338/23.01.22

Villa Alfieri
MEDICAL HOTEL
CENTRO DI SOGGIORNO PER LA TERZA ETÀ
CONVALESCENZE FISICO-RIABILITATIVE
CALICE LIGURE
4 km. da Finale Ligure - tel. 019/65440
Comfort, professionalità, qualificazione degli operatori e la massima attenzione per i profili medico-sanitari: preziose soluzioni per tranquilli soggiorni all'insegna del relax.
SOGGIORNI BREVI, LUNGHI E PERMANENTI
ASSISTENZA MEDICO INFERMIERISTICA

LA GUIDA

I SUPERAPPUNTAMENTI PER DUE GIORNI IN RIVIERA

Ecco una selezione delle idee migliori per trascorrere il ponte di Pasqua e Pasquetta in Liguria

I cavalli sulla spiaggia di Finale Jazz in strada a Ceriale e Pietra

Cavalli sulla spiaggia e rodeo: oggi e domani due manifestazioni a Finale Ligure e Sestri Levante

UNA due giorni piena di appuntamenti e occasioni per divertirsi. La Liguria offre una enorme varietà ■ opportunità per chi vuole trascorrere Pasqua e Pasquetta in modo simpatico. Da Ventimiglia alle Cinque T■ tantissimi gli appuntamenti di giornata, sia quelli tradizionali della festività pasquale sia quelli originali. Si tratta, per la maggior parte, di manifestazioni all'aperto, quasi a sottolineare l'arrivo della bella stagione.

Nei servizi in questa pagina, divisi per province, sono riportati gli appuntamenti più importanti, curiosi, divertenti. Una guida completa per trascorrere qualche ora in compagnia lungo le spiagge e l'entroterra della Liguria e passare così una divertente giornata. Una guida che può servire sia ai turisti che ai residenti.

SAVONA. I cavalli, veri o meccanici, sono i protagonisti delle due giorni di festa di Pasqua e Pasquetta.

A **Borghetto** questo pomeriggio, in piazza della Libertà si svolgerà un «American rodeo» con il cavallo meccanico. I purosangue, invece, corrono domani a **Finale** e a **Villanova**. A Finale, alle 11 e alle 14, i cavalieri si esibiranno sulla spiaggia dei bagni Ondina, davanti ai cannoni di piazza di Spagna. All'Ippodromo dei Fiori, invece, si apre la stagione di trotto ■ 9 corse e quasi ■ cavalli al via. Tra i fantini di maggior richiamo Giuseppe Guzzinati, Marino Lovera, Angelo Nuti, Daniele Sangermani e Giovanni Cerchiai.

La spiaggia, sperando un una due giorni ■ sole, sarà grande protagonista in Riviera. Oggi ad **Albenga**, alle 17, sull'arenile di fronte a viale Italia, atterreranno i paracadutisti di Villanova. A **Spotorno**, invece, domani mattina alle 10 tradizionale appuntamento, per i più coraggiosi, con il Cimento di primavera dal molo Sant'Antonio.

Anche la musica servirà ad allietare la giornata di Pasqua. In piazza della Vittoria, a **Spotorno**, alle 10,30 concerto ■ «Spielmannszug», banda folcloristica tedesca. Nel pomeriggio, alle 16, in piazza Rizzo■ to dei «Blues Y», alle 16,30 esibizione dei «Marina band» in via Garibaldi mentre nei giardini centrali alle 17 si esibirà il «Giano Quartet». La banda folcloristica «Rumpe e Streppa» sfilerà alle 10 nel centro di **Finale Ligure**. Sfilata della «Banda Bessotti» con musica e animazione alle 11 nel centro di■ **Ligure** con accompagnamento ■ musica jazz. Jazz «facile» dal vivo in piazza della Vittoria dalle 16,30 alle 18,30 a **Ceriale**. Si esibirà il duo formato dal trombettista Giampaolo Casati e il chitarrista Alessio Menconi. Il concerto rientra nella■ gna «Caruggi in fiore». Ad■ ■ in via Roma, dal tardo pomeriggio sino a sera animazioni con musica e gags in via Roma.

Anche lo sport è protagonista. A **Loano**, alla piscina comunale, oggi e domani sono previ■ le gare della tredicesima edizione della «Loano Syncro cup». Non mancano gli appuntamenti culturali e di folclore. A■, nelle sale ■ Palazzo Gervino, ■ svolge la mostra mercato di prodotti tipici. Accanto alle produzioni di gastronomia locale come splendide focacce di patate, ci sono infissi in legno, scarponi e ■ altre produzioni «dimenticate».

A **Castelvecchio** ■ ■ **Barbano** nelle sale del circolo sociale è allestita una mostra di cimeli e documenti napoleonici per celebrare il bicentenario del passaggio delle truppe francesi nella zona. Per domani è prevista anche una conferenza storica sulla «fame» delle truppe napoleoniche in Riviera e Val Bormida. **[s. p.]**

A Genova l'Acquario è aperto

Pittori fiamminghi a Palazzo Ducale
Le più belle foto di San Fruttuoso

E' aperto l'Acquario di Genova

GENOVA. C'è solo l'imbarazzo della scelta per trascorrere le giornate di Pasqua e Pasquetta a Genova, in Riviera e nell'entroterra.

Cominciamo da **Genova** dove oggi e domani rimane aperto Palazzo Ducale con le mostre sui pittori fiamminghi ■ la rasse■ per ragazzi «Imparagiocando», due eventi che stanno riscuotendo un grande successo e stanno richiamando visitatori anche da fuori Genova. Sempre in campo culturale, da segnalare l'interessante mostra sull'archeologia urbana genovese alla Commenda di Prè dove sono esposti anche gli antichi moli colombiani del porto. E a proposito di porto, d'obbligo ■ salto all'Expo. Vi aspetta l'Acquario più grande d'Europa (dalle ■ alle 19), ma non solo, soprattutto se ci sarà molta coda alle biglietterie e rimandarete a più tardi il giro fra le vasche. Nel Porto Antico c'è anche il galeone «Neptune» dove il regista roman Polansky ha ambientato il film «Pirati». «Neptune» è una nave a tre alberi lunga una settantina ■ metri e larga 16 diventata oggi un ■ della famosa pellicola.

Fitta anche l'agenda degli appuntamenti rivieraschi. A **Sestri Levante**, nell'area delle Cantine Mulinetti, quelli dell'Ippo Ranch hanno organizzato un raduno western ■ cavalli e cowboy. A ■ ■ **Cogoli**, nell'antica Abbazia, è aperta una bella mostra fotografica dedicata al borgo marinaro, a Megli, sulle alture di **Recco**, domani c'è la sagra della focaccetta.

«Pasqua in fiore» oggi a **Rapallo**, con distribuzione di garofani e ovetti di cioccolato da parte di un gruppo di ragazze in costume ligure che scenderanno da un vecchio tram del motoclub Olivari. Sempre a Rapallo, domattina alle 11,30, concerto bandistico al chiosco della musica, sul lungomare.

Non mancano, in questo ponte pasquale, le manifestazioni sportive. Oggi pomeriggio, alle 15,30, al campo sportivo di ■ è in programma un torneo triangolare di calcio con le vecchie glorie dell'Entella, del Genoa e della Sampdoria, in favore della lotta alla sclerosi multipla. Domani alle 9, ■ **Cavi Borgo** (Lavagna) prenderà il via la 20a edizione della marcia podistica di San Leonardo. **[a. b.]**

Cantine aperte a Villa Faraldi

Diano Castello e Isolabona con i mercatini

IMPERIA. In tutta la provincia sono in programma oggi e domani, per il lungo weekend di Pasqua, mercatini, mostre, visite nei centri storici con singolari spettacoli dal vivo.

Si parte da **Villa**■, che oggi e domani, dalle 14,30 alle 19,30, apre ai turisti le cantine, con degustazioni di prodotti tipici ed esposizione di opere firmate da artisti e artigiani. Alle 15, nel Centro sociale del paese, si tiene una tavola rotonda dedicata all'olio d'oliva. Al Teatro Concordia di **Diano Castello**, fino a martedì, prosegue il «mercatino delle delizie e delle novità» (9-12; 15,30-19). La pittrice Simona Masera ha decorato ■ maxi uovo di pasqua di 2 metri. Domani, Pasquetta alla pineta San Sebastiano.

A **Imperia** si chiude la mostra ■ pittura e scultura promossa dal Comune. Oggi, alle 11, in piazza Duomo, saranno presentate le varie opere. Alle 15,30, una giuria dovrà scegliere la più riuscita e la cerimonia di premiazione si svolgerà domani, alle 15,30. A Pasquetta, nella piazza di **Vasia**, la Compagnia dialettale «I Barbaotti» di Moltedo mette in scena «I manezzi pe' majà una figgia» del grande Giberto Govi. L'appuntamento è alle 16.

Oggi pomeriggio sul sagrato della chiesa ■ San Tommaso, a **Dolcedo**, si tiene un concerto della manifestazione «Un'isola per lo spettacolo», patrocinata dalla Provincia per valorizzare gli angoli caratteristici. Alle 16, si esibirà la Jazz Ambassadors di Imperia, che comprende 19 elementi diretti da Leo Lagorio. In programma, standard di Duke Ellington ■ Glenn Miller. Un'altra «tappa» dell'iniziativa è prevista ad **Arma di Taggia**. Alle 16, nella piazzetta accanto a via Quairolo, suona la «Eritro» (pezzi di Stevie Wonder, Prince e Santana).

Oggi, a **Isolabona**, mercatino dell'antico e del curioso. Il Centro «Le Metropole» di **Montecarlo** ospita il 2° Festival floreale, mentre allo Sporting s'inaugura un'esposizione di arte cinese (ore 15,30). Domani, al Mercato Forville di **Cannes**, «Broc-antique», mercatino di antiquariato. **[e. f.]**

Molti mercatini nella Riviera dei fiori

Con grande piacere vi presentiamo il nuovo profumo di Estée Lauder:

Estée Lauder
pleasures

Venite a scoprire Estée Lauder *Pleasures* con un dono nuovo e speciale:
un sachet profumato pieno di microsfere che ne sprigioneranno
la fragranza per mesi ■ mesi!

profumeria accorneró
Via Guidobona 7/R
SAVONA - Tel. 822724

AGNESE
Piazza B. Jacopo 11
Via Campana 16
VARAZZE - Tel. 934644

Lavori in corso anche in viale Pontelungo e viale Trieste

Albenga si rifà il look

Cambia la pavimentazione in gran parte del centro storico con nuovi basoli
Le principali vie della città torneranno all'aspetto che avevano nel Medio Evo

[redacted]

[redacted]

Un incendio [redacted] sterpaglie spento sull'Aurelia bis

Incendio a Villanova, poco distante dallo svincolo dell'Aurelia-bis. [redacted] preso fuoco della sterpaglia. Il fumo ha reso difficile il lavoro [redacted] Vigili del fuoco che hanno lavorato per quasi un'ora. [r. sr.]

[redacted]

Incidente stradale a Solva ferito un automobilista

Scontro tra due automobili l'altra sera in via Solva. Nell'urto Pietro Toniut di 38 anni, uno dei due autisti, residente in via Solva 40, ha riportato una contusione cranica [redacted] prognosi dieci giorni. [m. br.]

ALASSIO

Per incontrare il padre baby-sitter va a Canale 5

Per incontrare il padre e potergli parlare dopo circa due anni [redacted] lontananza una baby sitter diciottenne di Alassio si [redacted] affidata alla trasmissione di Canale [redacted] «Amici», condotta da Maria De Filippi. La giovane ha rintracciato il padre, un manovale di Alassio. [m. br.]

ALBENGA. Albenga ricostruisce la sua immagine. Lo fa ripavimentando, razionalizzando, ripulendo il centro storico, ma anche due strade importanti come viale Trieste [redacted] viale Pontelungo. Si tratta di interventi che hanno anche una valenza turistica, in particolar modo quelli all'interno delle [redacted] medevali, e che assieme al nuo[redacted] ponte sul Centa [redacted] a rinnovare l'aspetto di Albenga.

Vediamo quali interventi so[redacted] previsti nel centro antico. In due stralci (il primo di [redacted] miliardo e mezzo ed il secondo di un miliardo) si provvederà a rifare la pavimentazione di vicoli [redacted] piazzette, riportandoli al l[redacted] aspetto originario. La pavimentazione sarà realizzata [redacted] «basoli», le grandi pietre rettangolari, alternati [redacted] striscioline di piccoli mattoni, ove un tempo poggiavano le ruote [redacted]ei carri. Si tratta di un intervento già positivamente sperimentato in piazzetta San Domenico. Con l'occasione i lavori pubblici serviranno per bonificare e razionalizzare il sottosuolo, andando a mettere a dimora definitiva tutti i fili, in parte oggi volanti, [redacted] Enel e Telecom, sistemando le condotte delle [redacted]cque bianche e le grandi tubazioni della fognatura centrale sotterrate alcuni secoli or sono. Il secondo intervento, sempre nel quadrilatero antico, riguarderà la sistemazione di via En[redacted] D'Asta e di via Roma. Quest'ultima arteria era considerata dal professor Nino Lamboglia, il più insigne studioso dell'antichità ingauna, come la strada più interessante sia dal punto di vista monumentale che dal punto [redacted] vista commerciale. Verrà anche sistemato quello che è il cuore civico e religioso della vecchia Albingaunum, piazza san Michele d[redacted] si affacciano il Comune e la Cattedrale. [r. sr.]

Il centro storico cambia look

[redacted]

[redacted]

Commercio uno studio

Il commercio rappresenta una delle emergenze su cui [redacted] accentra il dibattito sia [redacted] politici che della popolazione. L'impatto degli «hard discount» costringe la categoria [redacted] far approvare piani commerciali che di[redacted] in qualche modo la situazione esistente.

Sergio Pizzignach, presidente dell'Ascom pietrese, ricorda che su iniziativa della sua associazione [redacted] categoria, prima della pubblica assemblea con[redacted] dalla Giunta, [redacted] era già concretizzato un intenso lavoro. Ricorda Pizzignach: «Avevamo, in quella data, già conferito un incarico ad un professionista per lo studio della bozza del Piano commerciale, svolto una riunione del direttivo Ascom [redacted] lo stesso tecnico per valutare risultanze [redacted] redigere le controproposte da portare al giudizio dei nostri associati, fatto svolgere un'assemblea degli associati ed incontratata l'amministrazione comunale di Pietra». [r. sr.]

Danni per diversi milioni ad uno dei negozi più prestigiosi

Teppisti [redacted] Alassio in fiamme [redacted]

ALASSIO. Atto vandalico incendiario la scorsa notte in viale Marconi. A subire le conseguenze di una gratuita azione teppistica è stata [redacted] costosa tenda parasole della boutique «Luisa Bielli», da moltissimi anni uno dei [redacted] più prestigiosi nel campo della moda.

Ieri notte intorno alle 4 il 113 della Polizia è stato allertato per una tenda del negozio che ha preso inspiegabilmente fuoco. Subito gli agenti del [redacted] missariato si sono recati in viale Marconi [redacted] hanno avvisato i titolari dell'esercizio commerciale. Nel giro di pochi minuti sono arrivati sul posto anche i Vigili del fuoco. Una delle [redacted] tende parasole del negozio ha preso fuoco e in poco meno di un quarto d'ora al suo posto [redacted] rimasto il telaio [redacted] ferro che la sorreggeva. Sul marciapiede sottostante solo fuliggine e macchie dovute alla combustione.

Sembra da escludersi la possibilità di un attentato. «Nessuno ci ha mai minacciato e riteniamo che si tratti puramente di [redacted] atto vandalico. Forse potrebbe essere l'insano gesto di [redacted] persone ubriaca all'uscita da uno dei locali notturni della zona», ha dichiarato [redacted] titolare del negozio di abbigliamento alassino.

Non è la prima volta che nella zona si verificano atti di questo tipo. Nel mirino dei danneggiatori [redacted] scrupoli sono stati negli ultimi mesi vasi e fioriere decorative poste all'esterno dei negozi. Numerosi sono stati inoltre i tentativi di furto [redacted] danni di vari negozi del centro. I titolari di alcune attività si sono trovati spesso saracinesche forzate e lucchetti e catenacci tagliati. [m. br.]

[redacted]

Nuova ondata di furti

Sgradite sorprese per decine di abitanti di seconde case che, arrivati per le feste pasquali, hanno scoperto l'appartamento visitato dai ladri. L'ondata di furti che periodicamente si rinnova in tutte le località della Riviera spesso ha come obiettivo case [redacted] abitate da residenti, in cui i soliti ignoti possono agire con tutta tranquillità, certi di non essere disturbati nelle loro imprese. I ladri sanno anche che nelle seconde [redacted] gli oggetti di valore [redacted] i soldi in contanti non ci sono, ma si può far [redacted] bassa di elettrodomestici anche [redacted] ingombranti. Le case ripulite dalla delinquenza sono di solito isolate, [redacted] luoghi cioè [redacted] possibile portar via televisori, registratori, casse per l'amplificazione stereo senza essere visti. Così i turisti gustano l'amaro boccone consistente nello spalancare la porta d'ingresso e vedersi tutto sottosopra. [r. sr.]

L'ABBONAMENTO. il migliore amico di chi legge La Stampa. LA STAMPA

[redacted]

Ladri con [redacted] motorino

Anziana [redacted] scippata della pensione

LOANO. Ennesimo scippo compiuto in centro ieri mattina. Una anziana donna uscita per alcune compere, è s[redacted] scippata davanti all'ufficio postale. Il «colpo» è stato messo a segno da d[redacted] giovani in motorino che hanno strattonato la pensionata strappandole la borsa. La dinamica è sempre la st[redacted] I giovani ladri, [redacted] bordo di un ciclomotore hanno aspettato che la donna uscisse dalla posta per avvicinarsi a motore acceso, impossessarsi della sua borsetta e poi fuggire facendo perdere [redacted] tracce. Del furto sono stati messi al [redacted] i vigili urbani e i carabinieri che hanno fatto partire le indagini. Non è chiara la somma esatta di denaro contenuta nella borsa [redacted] donna. Solitamente sono le persone anziane, attese all'uscita dell'uffi[redacted] postale dopo il ritiro della pensione, a cadere nella trappola dei giovani scippatori. [m. br.]

[redacted]

Difficoltà idriche

Per l'acquedotto [redacted] in arrivo gli aumenti

ALASSIO. Mentre stanno p[redacted] essere aumentate [redacted] tariffe dell'acqua potabile (che sarà portata da [redacted] a 1000 lire al metro cubo), torna d'attualità [redacted] problema dell'approvvigionamento idrico. Negli ultimi anni l'acquedotto ha dato i suoi servizi in modo, tutto sommato, soddisfacente, ma ci sono tutte le premesse per dire che [redacted] impone un forte impegno comunale per risolvere il problema. Le falde [redacted] regione Cavallo ad Albenga, [redacted] dove Alassio trae il 140 per cento delle sue necessità (più [redacted] 40 per cento dell'acqua sollevata si perde du[redacted] il tragitto), potrebbero venire minacciate dall'insalinazione che già [redacted] la fascia a cavallo dell'Aurelia [redacted] Ceriale. In tale disastrosa ipotesi Alassio dovrebbe riattivare (con una spesa di circa 14 miliardi) la sorgente dell'Allegrez[redacted] di Alto, oggi diventata, per vari motivi, arida. [r. sr.]

FINALE L. [redacted]

Puliti i sottopassaggi

[redacted] e luce all'incrocio Statale-Autofiori

FINALE L. Prosegue il miglioramento del look cittadino programmato dall'amministrazione. Dopo la sistemazione della grande aiuola lungo la via Aurelia, davanti allo stabilimento della «Piaggio», dove sono state sistemate già prima della scorsa estate ulivi, palmette ed altre piante, sarà abbellita anche la zona all'incrocio tra il casello dell'Autofiori [redacted] statale del Melogno. Piante e fiori saranno collocate nelle aree spartitraffico già riempite con uno strato di ghiaia. Spiega [redacted] sindaco Pier Paolo Cervone: «Abbiamo chiesto all'Anas e all'Enel [redacted] illuminare l'incrocio per allontanare il pericolo di incidenti».

Pulizia anche nei sottopassaggi di Finalpia [redacted] Finalmarina. Alla vigilia della Pasqua [redacted] ditta [redacted] stata incaricata di un radicale intervento. Gli studenti dell'Accademia di Belle arti di Genova faranno poi murales ispirandosi ai grandi pittori. [m. br.]

[redacted]
JOLLY Sport
Via Patrioti, 47
Tel. 55.51.58
ALBENGA
LIQUIDAZIONE TOTALE
Abbigliamento [redacted] sportiva, [redacted]le, estiva, articoli per la pesca, delle migliori [redacted] MEETING, THINK PINK, [redacted] DI KAPPA, [redacted], ADIDAS, REEBOK, MIZUNO, UMBRO, LOTTO ECT.
40 - 80% SCONTI
LE DOMENICHE APERTO TUTTO IL [redacted]
[redacted]
[redacted] - [redacted] (MO) - Tel. 0536/884859 - 0337/575751 - Fax 0536/884722

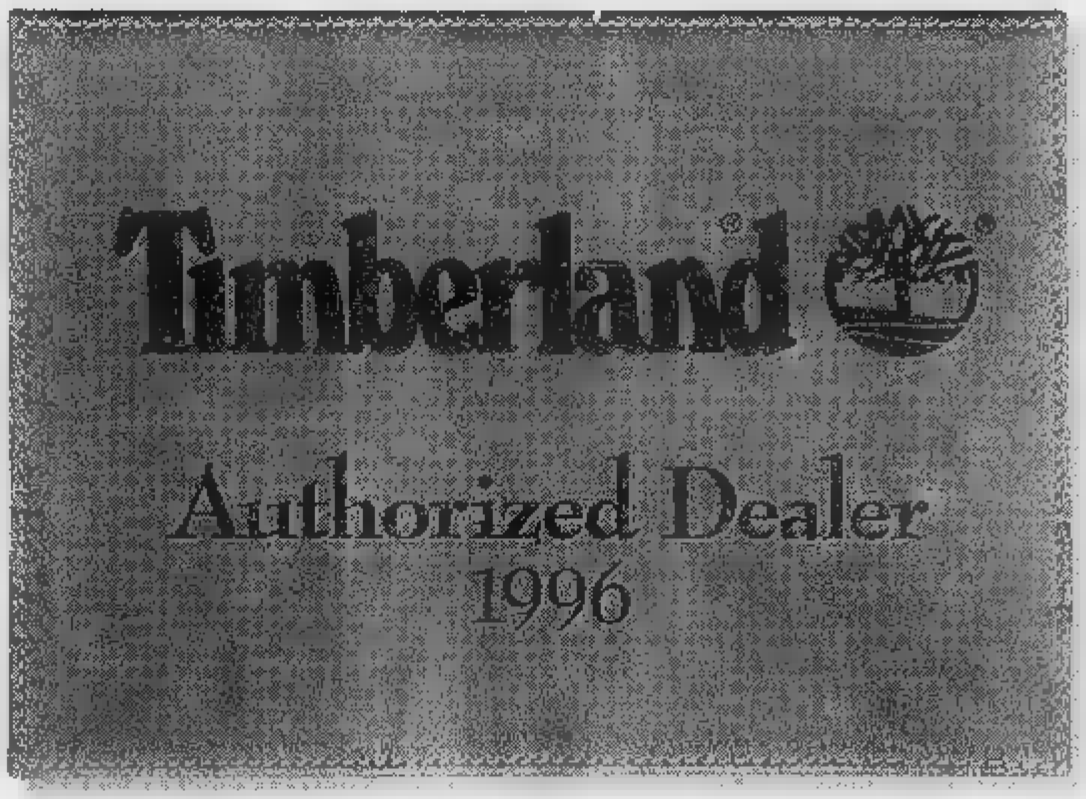

Sembra solo una targa. Invece è la garanzia che state per trovare quello che cercate.
Solo da un Rivenditore Autorizzato Timberland c'è tutto il fascino dell'avventura e dei grandi spazi. Solo da lui potete fare la scelta migliore: c'è più assortimento e siete sicuri che l'abbigliamento, le calzature [redacted] gli accessori sono quelli originali. Ma soprattutto siete sicuri che i prezzi sono quelli consigliati da Timberland.
Una garanzia che trovate solo da:
BARBERIS FRANCO Via Matteotti, 31 PIETRA LIGURE (SV)
CALZATURE BOGGIO Via Sant'Ambrogio, 10 VARAZZE (SV)
CALZATURE NOBILI Via Verzellino, 12/R SAVONA
GUIDOTTI CALZATURE Viale Martiri della Libertà, 39 ALBENGA (SV)
JUVARRA Via Dante, 352 ALASSIO (SV)
Timberland
Wind, Water, Earth and Sky.

L'assessore provinciale alla Viabilità chiede l'intervento dell'Anas

«Troppi limiti sulla Statale»

Tra Piana Crixia e Savona rallentamenti e divieti provocano spesso disagi per chi viaggia Tealdi: «Serve una nuova segnaletica». Bormida vuole un tunnel che la colleghi a Rialto

CAIRO M. Modificare parte della segnaletica orizzontale e verticale lungo la strada Statale che collega Piana Crixia a Savona.

La richiesta è dell'assessore provinciale alla Viabilità, Paolo Tealdi, il quale a nome di un gruppo di sindaci valbormidesi, ha inviato proprio in questi giorni una lettera all'Anas.

Secondo Tealdi, che di recente ha avuto un incontro con gli amministratori comunali, infatti, lungo il tracciato «i limiti e i vincoli sono troppi». E cita i divieti di sorpasso, i limiti di velocità che costringono gli automobilisti a lunghe code, senza tuttavia garantire maggiore sicurezza su un percorso dove il traffico dei mezzi pesanti è particolarmente intenso». Insomma, si chiede di «rivedere l'attuale situazione, in maniera tale da migliorare la viabilità» lungo una delle più importanti vie di collegamento tra il Savonese e il Basso Piemonte.

In attesa che il compartimento dell'Anas di Genova fornisca una risposta, intanto, l'assessore provinciale ribadisce la necessità di realizzare il «tunnel» del Carretto, la Carcare-Predosa, la variante di Vispa. Progetti di cui si discute da anni e che vengono definiti di «fondamentale importanza» anche per gli effetti che potrebbero avere sull'economia del comprensorio.

In discussione anche il progetto del sindaco di Bormida, Graziano Falciani, di realizzare un tunnel che colleghi Bormida a Rialto. «Un'idea che l'amministrazione provinciale sta valutando attentamente e che verrà inserita all'ordine del giorno in uno dei prossimi Consigli», afferma l'assessore Tealdi. Un piano di lavoro ambizioso che «modificherà profondamente l'assetto viario dell'intera provincia che potrà finalmente contare su collegamenti rapidi. Progetti, cui stanno lavorando la Provincia in collaborazione con i Comuni, e che, secondo l'assessore, rappresentano la «viabilità del Duemila».

[l. b.]

L'assessore provinciale Paolo Tealdi

CALIZZANO

Cartelli in dialetto

Indicazioni in italiano e in dialetto per recuperare il patrimonio storico-linguistico di Calizzano. Tra meno di un mese, i segnali che riportano il nome delle tredici frazioni verranno arricchiti della dicitura dialettale. L'iniziativa è del sindaco Giuseppe Tabò, che in questi giorni sta provvedendo ad «aggiornare» i cartelli stradali. Un progetto insolito per non far cadere nell'oblio la vecchia toponomastica. «Il piano di intervento - anticipa il sindaco - verrà esteso anche a tutte le vie e le strade del paese». Un lavoro di ricerca che il Comune sta attuando, non solamente attraverso la consultazione degli archivi, ma anche con la preziosa collaborazione degli abitanti più anziani che ricordano, con precisione, gli antichi nomi di stradine e viuzze.

Aggiunge Tabò: «Per le strade attualmente senza nome, entro la fine dell'anno, provvederemo ad indicarlo solamente in dialetto». Insomma, toponomastica rigorosamente in dialetto in un paese dove, anche i giovani, non disdegnano l'uso della «lingua» locale. A conferma dell'attaccamento alle loro origini. Un'iniziativa che potrebbe risultare in controtendenza, visto l'afflusso, sempre più numeroso, di turisti stranieri, soprattutto tedeschi e olandesi.

Del dialetto calizzanese si era interessata anche l'associazione «Ei fo grossu».

[l. b.]

Non sono previste variazioni sul piano occupazionale

Nuovo nome per la «3M» Ferrania Spa per 2 mesi

CAIRO M. Lo stabilimento 3M cambia nome, e, in attesa di quello definitivo, per due mesi, si chiamerà «Ferrania Spa». La conferma arriva da Francesco Galelli della Uil, il quale ha partecipato all'incontro al ministero del Lavoro tra la i vertici aziendali e il sindacato territoriale e nazionale di categoria.

E' il primo passo della scissione della fabbrica di Ferrania e quella di Sulmona dal gruppo chimico.

«Tra due mesi - spiega il sindacalista - verrà reso noto il nome definitivo». E aggiunge: «Nell'incontro è stato ribadito il ruolo che rivestirà lo stabilimento valbormidese in questo nuovo contesto. A Ferrania rimarranno i settori Foto amatoriale, Arti grafiche e lastre radiografiche».

Prosegue Galelli: «Gli assetti occupazionali, inoltre, non dovrebbero subire variazioni, a differenza di quanto potrebbe registrarsi nello stabilimento di Milano, dove sono previsti circa 110 esuberi».

Per la Fulc territoriale - che ricorda che a fine scadrà la mobilità per 190 dipendenti, in base all'accordo siglato il 16 ottobre scorso - dunque, si tratta «di un segnale abbastanza rassicurante».

Lo scorporo, annunciato nel novembre dello scorso anno, aveva creato forti preoccupazioni in fabbrica, in particolare, per i riflessi che l'operazione potrebbe avere sotto il profilo occupazionale.

Timori che sono stati comunque ribaditi in più occasioni, non ultima quella dell'incontro tenutosi nei primi giorni di marzo a Roma, quando i rappresentanti dei lavoratori hanno chiesto ai loro interlocutori che venga prestata «particolare attenzione anche alla nuova campagna di investimenti».

[l. b.]

NOTIZIE FLASH

CAIRO

Autovettura in fiamme per un corto circuito

Incendio di un'autovettura, l'altra sera, in via XXV Aprile a Cairo Montenotte. L'episodio, che si è verificato nei pressi di un supermercato, è stato causato da un corto circuito. Un'auto in fiamme, l'altro giorno, anche ad Altare dove si è reso necessario l'intervento dei vigili del fuoco.

OSIGLIA

Il Comune dovrà decidere sulla nuova farmacia

Una farmacia, in sostituzione, dello «sportello» farmaceutico attualmente in funzione ad Osiglia. La richiesta di poter aprire l'attività, anche se temporaneamente, è al vaglio dell'amministrazione comunale presieduta dal sindaco, Angelo Navoni.

CAIRO M.

Leo club, lotteria benefica l'incasso devoluto all'Admo

Lotteria di Pasqua promossa dal «Leo Club Val Bormida». Il ricavato della vendita dei biglietti, in totale 1659, che ha fruttato 8 milioni e mezzo di lire verrà interamente devoluto all'Admo. Oggi, intanto, in piazza Stallani a Cairo, vendita di «bonsai» da parte dell'Avis e Aido a favore dell'associazione contro l'Aids.

BORMIDA

Assemblea per dire «no» all'affitto dello sferisterio

Un'assemblea pubblica per discutere il «caso» legato alla decisione del sindaco, Graziano Falciani, di far pagare l'affitto per l'utilizzo dello sferisterio, che ha scatenato un putiferio tra gli appassionati del pallone elastico. La richiede, in un comunicato inviato al Comune e agli abitanti, il presidente della Polisportiva, Franco Ballenda.

[l. b.]

Il celebre locale di Carcare è stato inaugurato nel lontano 1928

Riapre la storica gelateria Crespi

Novità ad Altare: nasce la birreria «Stregatto»

CARCARE. Dopo la pausa invernale, da ieri la gelateria Crespi di Carcare ha riaperto i battenti. Nato nel 1928, il locale è uno dei più prestigiosi e antichi della Val Bormida. Sino ad ottobre, dunque, ogni giorno alle 7 del mattino alle 2, i clienti potranno assaporare le specialità proposte dalla titolare, Clara Crespi.

E, sempre in tema di locali, di recente, in via Paleologo, nel centro storico di Altare, è stata inaugurata la birreria «Lo Stregatto». Un ambiente accogliente, curato nei dettagli per chi ama la birra di qualità, e dove, sino a fine mese si potrà ammirare una mostra fotografica del club «La Mela verde» di Mallare.

[l. b.]

Clara Crespi è la titolare della storica gelateria di Carcare

Decine di espositori

Antichi mestieri oggi la fiera di Pamparato

PAMPARATO. Tradizionale appuntamento la «Fiera degli antichi mestieri», oggi e domani a Pamparato, in provincia di Cuneo. Una rassegna che ogni anno viene visitata da decine di liguri. La mostra, organizzata dall'associazione artigiani «Il Centro», Regione Piemonte, Comune di Pamparato e Apt Monregalese, rimarrà aperta dalle 14 alle 20.

Oltre 60 le «botteghe» che per due giorni animeranno il vecchio borgo del paese. Accanto ai mestieri tradizionali, non mancheranno artigiani che si dedicano alla lavorazione della ceramica, dell'oro, del rame e dell'alabastro di Volterra. In esposizione, anche prodotti di colture biologiche.

[l. b.]

Ora indagano i vigili

Esche al veleno quattro cani uccisi a Cengio

CENGIO. Quattro cani sono stati uccisi con esche avvelenate e uno è stato salvato in extremis. L'episodio si è verificato a Cengio-Alto, dove, non più tardi di quindici giorni fa, un altro cane era morto dopo aver ingerito «bocconi» disseminati nella zona.

Sul fatto, che ripropone per l'ennesima volta il problema della violenza sugli animali, sta ora indagando la Polizia municipale di Cengio che ha segnalato l'accaduto alla procura. In attesa di eventuali sviluppi, i vigili urbani invitano i proprietari di animali «a prestare particolare attenzione e a utilizzare per i loro cani, in occasione di passeggiate nei boschi della zona, la museruola».

[l. b.]

DEDICATO A CHI PENSA CHE LE TENDE SONO SOLO TENDE.

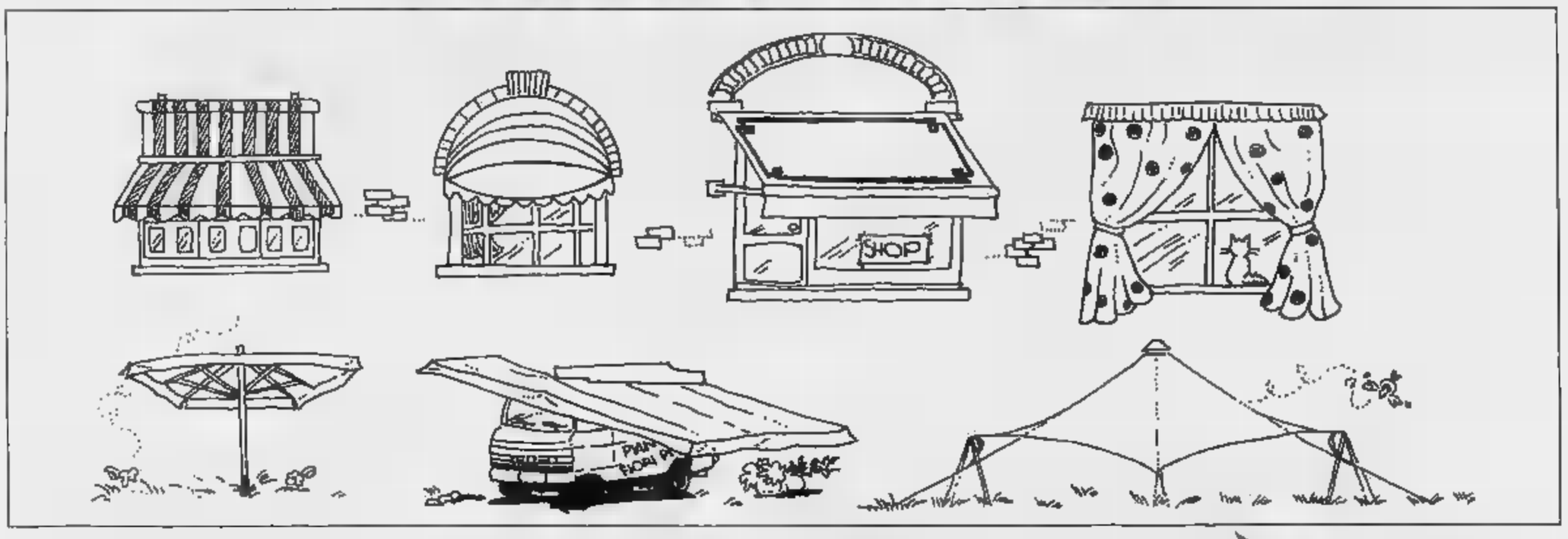

Ci sono tende da interni, da esterni, tende in ogni fantasia e colore.
LE TENDE le propone tutte in diversi materiali per ogni tipo di utilizzo.

Gibus®
TENDE DA SOLE

Tende per ambulanti, ombrelloni da giardino, tensiostrutture per i party più ambiziosi o le esposizioni più eclettiche.
Coperture per lo sport, geodetiche, pensiline per auto, tende tecniche da interni, zanzariere, veneziane...
e tutta la viteria delle strutture è rigorosamente in acciaio inox.
Ma non è finita, LE TENDE offre ai clienti **finanziamenti personalizzati a tasso zero e preventivi completamente gratuiti.**
Visto? Ecco perché una tenda non è mai solo una tenda.

LIGUR FLEX
TENDE TECNICHE E D'ARREDO

LE TENDE
La risposta alle vostre esigenze.

Le Tende è in Via Privata Ciccione 7 ad Alassio (SV)

Numero Verde 167-279304

L'Atelier
della Sposa.
L'inimitabile.

L'ATELIER DELLA SPOSA

L'Atelier della Sposa. Unica sede a Genola (Cn). Per ulteriori informazioni telefonare al numero (0172) 68 465

Concerto di Barbara Raimondi al «Movida», uova di cioccolato al «Manhattan»

Un mix di live e underground

Serata all'insegna del ballo nelle discoteche della provincia. Al «Gilda» si conclude la dj maraton
Ritmi latini a «El Cielo» di Alassio, commerciale al «Thenax» di Celle, al «Black Out» e a «L'Onda»

Ritmi scatenati, liscio e musica classica dominano la sera di Pasqua. Non naturalmente le tradizionali uova di cioccolato offerte da alcuni locali della provincia.

Continua la grande abbuffata di musica commerciale in programmazione al «Gilda» di Varazze. Tra i piatti ed il della discoteca si muovono anche stasera i migliori dj italiani (una cinquantina) per animare la Pasqua. Tra gli altri il dj Fabietto, portabandiera alla consolle ed in sala d'incisione della musica di tendenza a livello nazionale.

Questa sera si balla la «dance» un po' dovunque. Non solo commerciale al disco-dancing «Capogiro» di via Aurelia ad Andora, che offre settori musicali differenziati adatti a tutte le generazioni. Movimento ed animazione nel disco-bar «El cielo» al «Metrò» di Alassio ed anche al «Black out» di Albenga, al «Symbol» e al «Fantasque» di Cairo Montenotte. Nella discoteca «L'Onda» di lungomare Colombo a Laigueglia Feda e Prin presentano «Torquemada», un appuntamento con la musica senza frontiere e l'animazione in pista. «On stage» si saranno Paolo Byte, Pisolo e Alex Emme. Serata all'insegna dell'acid jazz, del funky e della house music nel disco-bar «U Brecche» di via Dante ad Alassio. Live-disco pub in funzione

Il dj albenganese Fabietto

al «Monkey business» di via al Santuario a Finalpia. Si balla anche al «Thenax» di Celle e al «Covo» di Capo San Donato a Finale.

Un uovo di cioccolato gigante con sorpresa altrettanto interessante aspetta la clientela del «Manhattan Inn» di corso Europa 40 a Loano. Il fortunato vincitore del mega-uovo si porterà un impianto stereofonico. La musica che animerà la serata sarà offerta dall'orchestra spettacolo «Made in Italy». Orchestre di liscio di richiamo saranno anche dancing Timone» di Andora («Guido Deber»), dove verranno offerti ovetti di cioccolato alla clientela, Patio» di lungomare Italia Finale Ligure, al «Spitta» di Loano «M4» di via Leonardo da Vinci ad Alassio. Serata danzante al salone dei fiori di Villanova d'Albenga con l'orchestra «Ungarelli», nel salone delle fe di Cengio (orchestra «I saturni», dalle 21).

vociblù» è l'appuntamento musicale in programma questa al Movida di via Giardino 13 a Loano. Di scena la performance blues della vocalist Barbara Raimondi e del chitarrista Enrico Pinna. Animazione musica con i dj Roberto Davi e Lucky Lucky alla «Piazzetta degli artisti» in piazza Rossi 1, nel centro storico di Albenga.

Serata all'insegna musica classica a Pietra Ligure e a Noli (dalle ore 21). «Pasqua in musica» è la manifestazione organizzata Comune Pietra all'interno della basilica di San Nicolò. Si tratta di un concerto per coro e archi con la partecipazione del Coro polifonico pietrese che eseguirà musiche di Bach, Vivaldi, Mozart e Martini. A Noli esibiranno, nell'oratorio di Sant'Anna, gli «Amici dell'arte».

Massimo Boero

Gli appuntamenti di domani

Pasquetta: liscio, dance, live e tante occasioni per divertirsi

Continua l'abbuffata di musica, attrazioni ed animazione anche per la sera di Pasquetta. Molti i locali che, pur essendo nel loro giorno di chiusura, sfrutteranno la facoltà di rimanere aperti per far divertire.

Discoteche, balere, ma anche pub e tavernette saranno i punti di maggiore concentrazione per i nottambuli in uscita nel secondo giorno di festa. Ad Andora aperto il disco-dancing «Capogiro» pub «Matamua» sotto i portici di via Roma, dove è in funzione la messaggeria «Videotel» per la ricerca di partner telematici. L'impianto informatico si trova anche al «Fatus» di Laigueglia.

A Pasquetta si balla all'«U Brecche» e al disco-bar «El cielo» di Alassio, al «Black out» di Albenga, al «Gilda» di Varazze, al «Thenax» di Celle, al «Gulliver» di Noli e al «Covo» Capo San Donato. Dj in azione per «Partyamo insieme» anche alla «Piazzetta degli artisti» di Albenga. Musica commerciale al «Fantasque» e di tendenza al «Symbol» di Cairo Montenotte.

Per gli amanti della piroetta del ballo liscio l'orchestra spettacolo «Guido Deber» è di scena nel dancing «Il Timone» di Andora. Valzer, tango e mazurca anche al «Saitta» e al «Manhattann Inn» di Loano, che offre ingresso gratuito a tutte le donne, all'«M4» di Alassio e nel locale «El Patio» sul lungomare di Finale Ligure.

Musica dal vivo in primo piano anche al «Cabaret Music bar» e al «Fred Music bar» di Alassio al «Blue Monk pub» di Ceriale, al «Movida» di Loano e al «Cucciolo» di Orco Feglino. Al «Gallo George» di via Dante ad Alassio «Animazione nel pollaio» e sorprese per tutti. A Boissano nella tavernetta «La Piazza» si esibirà questa sera duo «Già Giò».

Attesa e prenotazioni in corso per il revival Anni '60 Bobby Solo in programma ristorante «Oliveto» di Albisola Capo giovedì. **[m. br.]**

Da stasera in onda un nuovo programma

Arriva «Eccoci in tv» per il turismo ligure

ANDORA. Verrà proposto oggi alle 11,30, dall'emittente del gruppo Monti Euro Mixer, programma «Eccoci in tv», realizzato dall'agenzia «Eccoci» di Albenga per promuovere e valorizzare le città della Liguria e dare un'opportunità ai Comuni di mettere in risalto i propri servizi e le proprie bellezze. Il programma è condotto da Luca Galtieri, contitolare dell'agenzia di spettacoli albenganese che produce lo show, e da Elisabetta Mandraccio, ex «Miss Muretto di Alassio» e ora abilissima speaker ad intervistatrice televisiva. Primo tappa, per la frizzante coppia presentatori, sarà Andora, città di frontiera tra la provincia di Savona e di Imperia.

La trasmissione, della durata di 54 minuti, prevede un sondaggio tra la gente (residenti e turisti) per raccogliere impressioni ed viaggio all'interno dei locali della Andora di notte alla ricerca di divertimenti, manifestazioni, attrattive varie e giovani talenti. Naturalmente non mancherà un blitz in Comune per quattro chiacchere il sindaco Andora Pierluigi Pesenti. Le riprese filmate del programma, dal taglio innovativo scattante, sono state curate dal fotografo e videoperatore ingauno Tommaso Marinelli. **[m. br.]**

Elisabetta Mandraccio, presentatrice

SAVONA

Il cinema di Pasqua

Prime visioni tutti i film in provincia

SAVONA. I grandi film per il fine settimana di Pasqua. All'Astor di Savona è in programma «Casinò» con Sharone Stone Robert De Niro.

Il Diana1 propone «Io ballo da sola» Bertolucci, al Diana2 è di scena il film di avventura «Broken Arrow» mentre Diana3 prosegue «Dead man walking». Il Filmstudio ha scelto «Un amore tutto suo», con Sandra Bullock. Il mondo dei giocattoli «Toy story» all'Eldorado di Savona e al cinema Colombo di Alassio. Il Ritz punta su «Io ballo da sola». Una novità per l'Ambra di Albenga che propone l'inedito «Ferie d'agosto». All'Astor c'è «Casinò». L'Abba di Cairo Montenotte fino settimana all'insegna delle risate con «Dracula morto contento» di Mel Brooks.

All'Ondina di Finale in programma «Toy story», al Loanese «Broken Arrow», al Lux di Millesimo «Babe, Un maialino coraggioso». Al multisala Verdi di Varazze sono di scena «Toy story» e «Io ballo sola». **[s. b.]**

Domani il concerto

Timothy Young dall'Australia alla Liguria

FINALE. E' un appuntamento che si rinnova, puntale prezioso, ogni Lunedì dell'Angelo: quest'anno conclusione più appropriata non potrebbe avere, la ventesima rassegna «I pianisti del mondo», perchè propone Timothy Young, giovane talento australiano che lo scorso anno proprio qui a Finale era sbocciato con la conquista della Palma d'Oro al 22° Concorso internazionale di musica da camera. Sarà lui, il grande protagonista del concerto di Pasqua. L'appuntamento è p 17 nella sala capitolare della Badia Benedettina di Finalpia.

Young, che suona un «gran coda» Bosendorf, proporrà un programma impegnativo grande spessore: Scarlatti, Haydn, Ravel, Liszt e «Suite n. 1» e «Pezzo fantastico», due brani Aloyse Vecchiato, il compositore che della rassegna e del concorso è l'anima. E chi del Palma d'Oro volesse conoscere di più, l'occasione offerta dalla Mostra del ventennale, aperta allo Studio fotografico Azais, alla Marina. **[s. d.]**

Due mostre Loano

Una rassegna di modellini nelle ex ovaie

LOANO. Due mostre fotografiche nelle sale del Kursaal Loano. La prima, organizzata dal Comune, riguarda una serie di immagini storiche del Giro d'Italia. Ci sono i campioni del passato, Anquetil, Coppi, Bertali, Gimondi, Motta ma anche Moser Saronni. La mostra tra le iniziative che fanno da corollario alla tappa del Giro che arriverà e partirà da Loano il 30 e il 31 maggio. Sempre al Kursaal il Club Alpino Italiano ha allestito mostra fotografica sui fiori delle montagne savonesi.

A Varigotti, invece, nei locali delle scuole è stata inaugurata una interessante mostra di modellismo. In esposizione ci sono pezzi che riproducono alla perfezione i più famosi aerei. Molti perfettamente funzionanti e vengono utilizzati per gare e voli dimostrativi. In poche ore la mostra è stata visitata da centinaia di persone, soprattutto bambini. Sempre a Finale, nel complesso di Santa Caterina, prosegue la mostra di artisti liguri emergenti, pittori scultori. **[a. r.]**

STASERA AL CINEMA

SAVONA

Teatro Chiabrera OGGI RIPOSO
Ore 15,30
Lire 7000

Astor Tel. 854.627 Or.: 15,30/18,45/22 Lire 10.000/7000
Ca
di M. Scorsese, con R. De Niro, S. Stone, J. Pesci (Usa '95) — Ascesa e caduta di un gangster, padrone di casinò a Las Vegas, innamorato di un'affascinante bionda. Ispirato alla vita di Frank Rosenthal. V. M. 14 2h 58' **Drammatico**

Diana 1 Tel. 825.714 Or.: 15,45/17,45/20/22,30 L. 10.000/7000
Io ballo da sola
di B. Bertolucci, con L. Tyler, J. Irons, S. Cusak (Ita./Ingh./Fra. '96) — Una giovane americana in cerca del primo amore irrompe in una villa toscana per le vacanze: tutti gli ospiti ne rimangono affascinati e turbati. N. V. 2h **Comm.**

Diana 2 Tel. 825.714 Or.: 15,45/18/20,15/22,30 L. 000/7000
Broken Harrow
di J. Woo, con J. Travolta, C. Slater, S. Mathis (Usa '95) — Un ufficiale dell'esercito Usa ruba una bomba atomica per ordire un ricatto e fare soldi. non ha fatto i conti con un collega fedelissimo al governo... N. V. 1h 50' **Avvent.**

Diana 3 Tel. 825.714 Or.: 15,30/17, L. 10.000/7000
Dead man walking
di T. Robbins, con S. Sarandon, S. Penn, R. Prosky (Usa '95) — Una suora si avvicina sulla pluriomicida condannato alla pena capitale, va alla ricerca del suo passato, si prende cuore la sua sorte. N. V. 2h 10' **Drammatico**

Eldorado 820.563 Or.: 15,30/17,15/19 20,40/22,30
Toy Story
di J. Lasseter, animazioni di P. Docter, R. Quade, A. Brannon (Usa '95) — Le avventure di Woody, cowboy giocattolo preferito dal piccolo Andy, e di Buzz, spaziale smania per sostituirlo. N. V. 1h 32' **Animazione**

Filmstudio Tel. 638.63.22 Or.: 15,30/20,30/22,30 Lire 6000/5000
Un amore tutto suo
di J. Turteltaub, con S. Bullock, B. Pullman, P. Gallagher (Usa '95) — Una donna che lavora nella metropolitana si innamora di uno sconosciuto che vede prendere il treno tutti i giorni. N. V. 1h 40'

Jolly Tel. 850.570 Or.: 15/22.30 L.
a luci

Salesiani Ore 15,30 Lire
OGGI RIPOSO

ALASSIO
Colombo Tel. Or.: 15,30 18/19,30/21/22,30
Toy story
di J. Lasseter, animazioni di P. Docter, R. Quade, A. Brannon (Usa '95) — Le avventure di Woody, cowboy giocattolo preferito dal piccolo Andy, e di Buzz, supereroe spaziale che smania per sostituirlo. N. V. 1h 32' **Animazione**

Ritz Tel. 840.427 Or.: 20,30/22,30 - fest. e pref. 16/18,10/20,20/22,30 L.
Io ballo sola
di B. Bertolucci, con L. Tyler, J. Irons, S. Cusak (Ita./Ingh./Fra. '96) — Una giovane americana in cerca del primo amore irrompe in una villa toscana per le vacanze: tutti gli ospiti ne rimangono affascinati e turbati. N. V. 2h **Comm.**

ALBENGA
Ambra Tel. 51.419 Ore 16/22,30 Lire 9000/6000
Ferie d'agosto
di P. Virzì, con S. Orlando, S. Ferilli, P. Natoli (Ita. '95) — Due famiglie italiane in vacanza a Ventotene, due stili di vita opposti, l'uno di destra, l'altro di sinistra: i conflitti sotto il sollecene si sprecano. N. V. 1h

Astor Tel. 50.997 Or.: 19/22, nei fest.e refest. anche 16/18/22 Lire
Casinò
di M. Scorzese, con R. De Niro, S. Stone, J. Pesci (Usa '95) — Ascesa e caduta di un gangster, padrone di casinò a Las Vegas, innamorato bio. ispirato alla vita di Frank Rosenthal. V. M. 14 2h 58' **Drammatico**

ALBISOLA SUP.
Teatro Leone OGGI RIPOSO
Ore 21
L. 15.000

CAIRO M.
Abba Tel. 504.234. Or.: 20,30/22,30 fest. anche 16,30/18,15 Lire 9000/6000
Dracula, morto e
di M. Brooks, con L. Nielsen, P. MacNicol, S. Weber (Usa '95) — Le tragicomiche avventure di Dracula, innamorato di belle donne, scalognato dalla vita notturna, in difficoltà a trovare sangue genuino. N. V. 1h 35' **Comico**

FINALE LIGURE
Ondina Tel. 692.200. Or.: 15/18,45/18,30/20,30 22,30 - Ore 1
Toy Story
di J. Lasseter, animazioni di P. Docter, R. Quade, A. Brannon (Usa '95) — Le avventure di Woody, cowboy giocattolo preferito dal piccolo Andy, e di Buzz, supereroe spaziale che smania per sostituirlo. N. V. 1h 32' **Animazione**

LOANO
Loanese Tel. 669.981. Or.: 20,30/22,30 fest. e prefest. anche 16,30 ,30 - Ore 10.000/6000
Nome in codice: Broken Arrow
di J. Woo, con J. Travolta, C. Slater, S. Mathis (Usa '95) — Un ufficiale dell'esercito Usa ruba una bomba atomica per ordire un ricatto e fare soldi. Ma non ha fatto i conti con un collega fedelissimo al governo... N. V. 1h 50' **Avvent.**

Lux Ore 17/21 L. 7000/5000
Babe maialino coraggioso
di K. Miller, con J. Cromwell, M. Szubanski, Z. Burton (Australia '95) — Il porcello di una fattoria, tra amici e nemici, cerca di riscattarsi e diventare come un cane da pastore per fare la guardia al gregge. N. V. 1h 30' **Comm.**

CASSELLE
Ore 21,15
Lire 7000

VARAZZE
1
Tel. 97.249 Or.: 15,30/17/18,20/20,50 22,35. Ore 10.000/7000
Toy story
di J. Lasseter, animazioni di P. Docter, R. Quade, A. Brannon (Usa '95) — Le avventure di Woody, cowboy giocattolo preferito dal piccolo Andy, e di Buzz, supereroe spaziale che smania per sostituirlo. N. V. 1h 32' **Animazione**

Verdi 2 Tel. 97.249 Or.: 15,30/17,40/20,30/22,35 Lire
Io ballo da sola
di B. Bertolucci, con L. Tyler, J. Irons, S. Cusak (Ita./Ingh./Fra. '96) — Una giovane americana in cerca del primo amore irrompe in una villa toscana per le vacanze: tutti gli ospiti ne rimangono affascinati e turbati. N. V. 2h **Comm.**

STASERA ALLE TELEVISIONI LOCALI

Rete A

17 — **Semararo show**, varietà promozionale
19,30 **TgA 7 giorni**, quotidiano d'informazione
Shopping
23 **Programmi redazionali**

Canale 7

9,50 **Agenda Canale 7**
10,15 **Fai un affare con...**
11,15 **Il salotto dell'immaginaria**
12,30 **Agenda Canale 7**
13 — **Fuori banda**, rubrica di pallavolo
13,45 **I miei quartieri**, rubrica
14 — **Film**
16,15 **Appuntamento con i tappeti**
18,20 **Documentario**
19 — **I miei quartieri**, rubrica
19,15 **Agenda Canale 7**
19,40 **I miei quartieri**, rubrica
20,30 **Fuori gioco**, rubrica sportiva condotta da Giancarlo Moscatelli
22,10 **Motor shop**, vetrina di auto nuove e usate
— **Appuntamento con la pallacorda**
0,30 **Agenda Canale 7**
1 — **Film**
2,30 **Film**

Teleregione

11,15 **Motori non stop**
13 — **Cartoni animati**
14 — **Tg Sette**, informazione
15 — **Televendita**
16 — **Videoclassic**, rubrica
18 — **Telefilm**
Rubrica
19,30 **Tg Sette**, informazione
20,30 **Film**
— **Tg Sette**, informazione
23,30 **Messaggeria**

Primocanale

7 — **Circuito Junior Tv**, cartoni animati, telefilm, documentari, giochi e rubriche per ragazzi
11 — **Informazione commerciale**
13 — **Evening shade**, telefilm con Burt Reynolds
14,30 **Junior Tv**, programmi per ragazzi
18,30 **Match**, tutte le novità del panorama musicale internazionale
19 — **Market**, commerciali
19,30 **Okay motori**, rubrica
20,30 **Primogiornale sport**
20,45 **Stark luci folgoranti**, film
22,30 **Primocanale sport**
23 — **Market**, commerciale
24 **Okay motori**, rubrica
1 — **Video Top**, musica internazionale

Primantenna

8,30 **Magazine**
9 — **Auto della**
10 — **Coupon**, rubrica
11 — **colore**
11,30 **Telefilm**
12,30 **Aggiudicato a...**
20,10 **Auto della settimana**
21,30 **Sport**
22,30 **di sportivo**
24 — **Magazine**
2 — **Buona notte con...**

Telegenova

7 — **Simon Templar**, telefilm
8 — **Tuttopelificola**
10 — **T'al da savei...**
10,15 **Anticipazioni cinematografiche**
10,30 **La vetrina delle meraviglie**, rubrica
15,30 **Un'amica a casa vostra**, rubrica
15,30 **Pomeriggio insieme**, film, telefilm e cartoons
16 — **La vetrina delle meraviglie**, rubrica
20 — **La casa e la città**
20,30 **Tutto tris e tolja**
20,35 **Il figlio della furia**, film
22,30 **Vegie buttegha**, rubrica commerciale
23 — **Calcio: Pescara-Genoa**, Campionato di serie
1 — **Informazione cinematografica**
1,10 **Telegenova non stop**

Telenord

10,05 **I miei quartieri**, informazione locale condotta da Silvana
10,20 **Cartoni animati**
10,25 **Agenda Liguria**, settimanale
10,45 **Documentario**
11 — **Telefilm**
12 — **e spettacolo**, musicale
12,30 **Cartoni animati**
12,40 **Agenda Liguria**, informazione
14 — **Appuntamento con i gialelli**
16 — **Musica e spettacolo**, musicale
16,50 **Documentario**
17 — **Cartoni animati**
17,30 **Musica e spettacolo**, musicale
18 — **I miei quartieri**, informazione locale condotta da Silvana Bonelli
Documentario
18 — **Agenda Liguria**, settimanale
19,20 **I miei quartieri**
19,40 **Telefilm**

Retemia

9 — **Piacere di conoscervi**
11,35 **Andiamo al cinema**
14,30 **donna**, r
18,15 **Andiamo al nema**, rubrica
20,10 **Primo piano - Prima pagina**
20,35 **A tuttomare**, sportivo di off shore
22 — **Primo piano - Media**
22,10 **La televisione della gente**
22,45 **Con simpatia... in casa vostra**, rubrica
1,30 **Notturno per l'Italia**

Tv Arcobaleno

7 — **Junior Tv**, programma contenitore per ragazzi
11 — **Nella vecchia fattoria**
13,15 **Okay motori**, settimanale
14,30 **Junior Tv**
— **music**, rubrica
20,30 **tattarta**, varietà
23,30 **Tgs**, i fatti della settimana
0,30 **Match music**, rubrica

Tv

14 — **Film**
16 — **Fai un affare con...**
17 — **Appuntamento con i**
18,45 **Made in Italy**, rubrica
19,45 **Panorama Liguria**
20,15 **I miei quartieri**, rubrica
20,30 **I pirati del cielo**,
23 — **affare con...**
0,45 **avventure di super** film
2,15

Telestar

13 — **Cantalitalia**, musicale
14 — **Cover Up**, telefilm
15 — **China beach**, telefilm
16 — **Amichevolmente con noi**
18,30 **I giorni di Bryan**, telefilm
20 — **Speciale Tg8**
20,30 **Zombi news**, film
22,15 **Il giramondo**, rubrica
22,50 **S.O.S. squadra speciale**, telefilm
23,30 **Programmi stop**

Telecupole

8,30 **Carta Italia**, musicale
11,10 **Diagnosi**, talk show
12,45 **Cinquestelle al cinema**
13 — **Tg4 settegiorni**
13,30 **Obiettivo agricoltura**
14 — **Speciale musica**
17 — **Video Top**, videoclip
il figlio della furia, film
24 — **La auto della settimana**
2 — **Tg4 ultime notizie**
— — **Programmi non stop**

● **Eventuali errori e variazioni nei programmi sono non tempestive parte delle emittenti.**

GENOVA E IMPERIA

TEATRI

Teatro Felice: Oggi riposo.
a Corte: Oggi riposo.
- Sala Duse: Oggi riposo
Politeama Genovese: Oggi riposo
della Tosse - Aldo Trionfo: Oggi riposo.
Tosse - Sala Oggi riposo.
- Agorà: Oggi riposo.
Teatro Garage - Sala Diana: Oggi ri

1: Dead walking. Condannato a morte
Arlston 2: I soliti sospetti
Augustus: Casinò
Corallo 1: Get shorty
Corallo 2: Via da Las Vegas
Money train
Lux: Braveheart
Odeon: Toy story
Olimpia: Ferie d'agosto
Orfeo: Facile preda
Palazzo: Mary Reilly
Ritz: August
Universale 1: Toy story
Nome in codice: Broken Arrow
Universale 3: Ragazze a Beverly Hills
Io ballo da sola
Luci Abc, Alcione, Centrale 1 e 2, Chiabrera, Cristallo, Dionisio, Eldorado, Smeraldo.

IMPERIA

Centrale: Casinò
Dante: Nome in codice: Broken Arrow
Imperia: Toy Story

SANREMO

Facile preda
Ariston Ritz: Toy Story
Ariston Roof 5 1: Nome in codice Broken Arrow
Ariston Roof Sala 2: Io ballo da sola
Roof 3: Ragazze a Beverly Hills
Braveheart
Centrale: Cuori al verde
Orfeo: Casinò
Gli intrighi potere - Nixon

Oggi pomeriggio (16,15) si conclude l'Otto Nazioni di pallanuoto ad Antibes

Italia-Germania, gran finale

I tedeschi hanno superato gli Stati Uniti 12-9 dopo essere stati sotto anche di cinque gol
Più facile del previsto il successo degli azzurri su una deludente Romania. Rudic soddisfatto

DAL NOSTRO INVIATO

E' Italia-Germania, come tante volte [illegible] passato, come sempre. Una classica dello sport mondiale in più discipline conclude oggi alle 16,15 l'«Otto Nazioni» di Antibes: ieri i tedeschi hanno battuto in semifinale gli Stati Uniti per 12-9 dopo esser stati in [illegible] taggio anche [illegible] 5 gol. E subito dopo l'Italia, tornata implacabile, di Rudic ha cannoneggiato una Romania tutto sommato deludente.

E' finita 11-6, la gara tra gli azzurri e gli uomini di Russ, ma i parziali (5-1, 3-1, 1-0, 2-4) dimo- [illegible] come [illegible] bastato un tempo, due al massimo, per togliere ogni illusione ai balcanici. Soddisfatto, stavolta, anche Ratko Rudic, che dopo il «siparietto» dei suoi con la Francia, deve aver sturato le orecchie [illegible] più di un azzurro. Così ieri il ct a fine gara: «Bene. Molto bene. Io chiedo, per adesso, proprio questo. Schemi e concentrazione, credere in quel che si fa. Poi, si può anche sbagliare. Per [illegible]. L'importante è svolgere bene il compito. Partite come quella di oggi ci fanno crescere, mentre esibizioni tipo quella con i francesi non solo non servono a nulla, ma sono controproducenti. Oggi la Germania: non [illegible] importa molto chi c'è davanti, contiamo noi. Poi, ovvio, [illegible] si vince è [illegible] glio...».

La Romania, si [illegible] detto, non ha impressionato. Era annunciato in gran forma il «savonese» Giambasu, trascinato peraltro al naufragio da una squadra che neppure le urla di Russ hanno saputo tenere in gara. Rudic [illegible] dato ieri un turno [illegible] riposo [illegible] Petronelli e Sottani, schierando tra i pali per i primi due tempi Gerini al posto di Attolico. Comunque, pronti [illegible] e primo tempo con un 5-1 che [illegible] stordito i romeni: Bencivenga, i duo Calcaterra, Pomilio e Postiglione hanno sforacchiato Lisac. [illegible] Sabau in apertura di seconda frazione sperava, con il secondo gol balcanico, di riaccendere la contesa, erano poi Silipo, Riccadonna e ancora Postiglione a chiuderla. Nessuna accademia, solo [illegible] po' di stanchezza, nella seconda parte di match, specie nel finale, quando Sanda e Molovai hanno [illegible] meno pesante [illegible] passivo per la Romania.

[illegible] ieri tutti gli azzurri, con note particolari per Gerini e i fratelli Calcaterra. Tra i liguri, da menzionare anche il pregevole gol di Temellini che [illegible] valso [illegible] 9-2, e l'eccellente prova in difesa di Angelini, tra l'altro uscito per tre falli all'inizio del quarto tempo. A seguire i [illegible] allievi, c'era ieri anche l'allenatore savonese Mistrangelo che a fine gara ha osservato: «Visto che i traguardi con la Rari erano ormai tagliati, [illegible] ovvio [illegible] giusto curare anche a Savona la preparazione dei nostri tre [illegible]. Ho visto un'ottima Italia, credo che anche oggi con i pur pericolosi tedeschi i ragazzi possano farcela».

Così Alberto Angelini: «Questi test sono di importanza fondamentale per raggiungere [illegible] massimo ed [illegible] contempo per verifi- [illegible] la qualità degli avversari. Pochi infatti hanno coinvolgi- [illegible] nei rispettivi campionati come invece accade a noi italia- [illegible]. Spesso queste squadre sono da tempo in "preparazione olimpica", per cui [illegible] loro condizione risente al momento di tale stato di [illegible] Per ora siamo soddisfatti del cammino ottenuto, certo oggi puntiamo ad un nuovo successo». Antibes, si sa, è il primo grande appuntamento sulla strada dei Cinque Cerchi. Altri [illegible] verranno, e di notevole spessore: sarà il caso del mega torneo in programma negli Stati Uniti dal 17 al 27 maggio, di quello di Mosca del 7, 8 e [illegible] giugno, [illegible] Meeting di Budapest, in programma dal 26 al 30 giugno. Una serie di impegni che Rudic intende sfruttare al massimo per presentare ad Atlanta una squadra capace di andare all'assalto dell'alloro olimpico.

[illegible] Baglietto

[illegible] NUOTO A LOANO

Finali della Syncro Cup

Dopo le eliminatorie del Solo e del Duo svoltesi ieri entra nel vivo la «Syncro Cup», ospitata dal palazzetto dello sport di Loano. La manifestazione, organizzata dall'Assessorato allo Sport e Turismo del Comune e dalla società Doria Nuoto 2000, propone infatti i momenti più attesi. Oggi (inizio ore 18) è in programma la finale del Solo, preceduta (16,30) dall'eliminatorie della Squadra. Il piatto forte sarà però domani visto che [illegible] in programma due finali: quella [illegible] Duo (ore 10,30) e della Squadra (16,30).

Alla competizione, definita un campionato del mondo primaverile a livello Juniores, partecipano tredici nazionali tra [illegible] Russia, Canada, Francia, Germania e gli emergenti della Croazia. Nelle file azzurre [illegible] presenti due sincronette dell'Athena Savona: Virna Vercelli e Sara Peirano. Alcune fasi della manifestazione saranno [illegible] nei pomeriggi sportivi di lunedì [illegible] martedì della terza rete della Rai.

Sulle tribune del Palasport di Loano sono presenti anche i tecnici della Nazionale mentre la squadra azzurra è seguita da Patrizia Giallombardo, savonese, preparatrice della formazione juniores. Nella gara a squadre la squadra italiana presenta nuovi esercizi in vista dei prossimi appuntamenti internazionali. [g. o.]

Basket: Alassio sempre leader della classifica in C2

Savona vince a Rapallo la salvezza è più vicina

Riviera Savona che per la prima volta, ad otto giornate dal termine, conquista la quota salvezza. Peccato (per Sandro Morando e compagni, ovviamente...) che il campionato di C2 di basket non si [illegible] concluso giovedì sera, [illegible] termine del turno infrasettimanale, ma richieda ancora un palo di mesi di impegno e tensione agonistica. Comunque il Riviera è in gran salute. Come pure i «cuginii» del Le Guet Alassio, che continua- [illegible] a dominare [illegible] girone ligure, sono prossimi a vincere questo raggruppamento e ad affronta- [illegible] lo spareggio supplementare contro la vincente del girone friulano.

Partendo dall'alta quota, Le Guet del coach Andrea Lupi che ha vinto di misura sul parquet del Rossiglione: 102-99, per i primi della classe punteggio record in fatto di canestri subiti, ma ancora una volta le «bocche» [illegible] fuoco alassine non hanno fallito l'esecuzione.

Miglior marcatore Torcello con 30 punti, a seguire Ferrando [illegible] 25. Poi Tassara 21, Fresia 12, Vernetti 5, Solinas 4, Cibien 3 e Vallarino [illegible].

Le Guet che mantiene quattro punti di vantaggio sul Loano, vittorioso contro l'Erg Cogoleto per 102-86.

R[illegible] Savona che conquista il [illegible] a Rapallo contro l' Alcione (77-52), e nello stesso tempo la quint'ultima posizione. Ovvero la certezza della permanenza in [illegible] C2, dopo un avvio [illegible] [illegible] sconfitte [illegible] con lo spettro della D incombente.

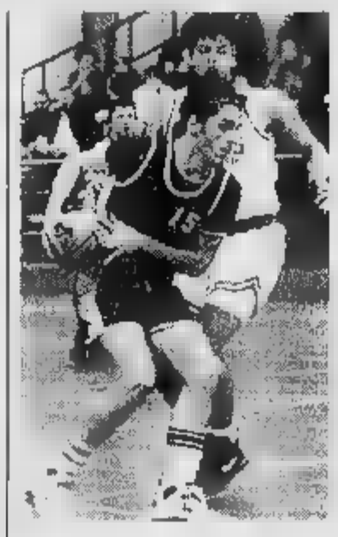

Prime [illegible] nella C di basket

Il «miracolo» [illegible] chiama innanzitutto Sandro Morando, che pure contro i rapallesi è andato a bersaglio con facilità, rivelandosi «cecchino» infallibile [illegible] [illegible] punti.

Sempre per il team del coach Dario Testa, a canestro Giacchetti con 16, Amoroso 15, De Rossi 6, Pitzalis 6 e Badiale 1. Nessun punto per Vigo, Visca, Tanca e Carelli. Per l'Alcione di Luca Peccerillo: Vaccari 15, Ruscica 15, Della Mandola 12, Arata 8 e Chichizola 2. Zero punti per i giovani Olivari, Gardella, Calza e Castagnoto.

Non è ancora stata fissata la data del recupero fra Meci Sestri Levante ed Interbasket Genova, partita che [illegible] sarebbe dovuta disputare martedì scorso, poi rinviata a giovedì ed infine a data da destinarsi.

La palestra di Via Lombardia in settimana era infatti allagata: i dirigenti sestrini, in segno di protesta verso l'amministra- [illegible] [illegible] nale, hanno minacciato anche, come soluzione estrema, il ritiro dall'attività.

Tornato il sereno, e asciugato il parquet, la gara potrebbe comunque disputarsi martedì 16.

Questi gli altri risultati della nona di ritorno: Don Bosco Sampierdarena-Alverman Genova 67-86; Sarzana-Crdd La Spezia 73-71, Albenga-Ospedaletti 80-89; Landini Lerici-Spezia 1993 99-94.

Ecco la nuova classifica: Le Guet [illegible] 46; Loano 42; Rossiglione 34; Crdd 32; Alverman 30; Spezia 1993 26; Albenga, Interbasket e Sarzana 24; Erg e Landini 22; Ospedaletti e Riviera [illegible]0; Imperia 18; Meci Sestri Levante 16; Don Bosco 8; Alcione [illegible].

La prima affronterà uno spareggio contro la vincente del girone friulano per un posto in C1; le ultime quattro retrocederanno in D.

Giancarlo Scartozzoni

Domani (14,45) parte la stagione a Villanova

Ippodromo dei fiori ritornano le corse

VILLANOVA D'ALBENGA. Superati, a pieni voti, tutti gli esa- [illegible] per l'«Ippodromo dei Fiori» è giunto [illegible] momento della tesi di laurea.

Quella che inizia domani (ore 14,45) sarà una stagione che, divisa [illegible] due fasi (una primaverile [illegible] l'altra, più consistente, estiva) segnerà [illegible] indiscutibile salto [illegible] qualità dell'impianto ingauno.

L'«Ippodromo [illegible]ei Fiori» infatti ospiterà due Tris, numero- [illegible] corse inserite nella schedina Totip ed una [illegible] di appuntamenti ai quali saranno presenti le «grandi firme» di questo sport. Pierangelo Perego, amministratore delegato, sintetizza i momenti clou: «Già domani il programma di corse è di prima qualità ed in grado di catturare l'attenzione dei tanti scommettitori presenti in Riviera. Certo, l'appuntamento più atteso è per il 1° maggio [illegible] la Tris, che ospitiamo per il terzo anno consecutivo. Il fatto che poi [illegible] correrà in un giorno festivo aumenterà di molto il volume delle scommesse. Il 14 e 21 aprile avremo invece un paio di [illegible] inserite nella schedina Totip, mentre il 25, altro [illegible] festivo, ci sarà una riunione di alto contenuto tecnico».

Ultimo appuntamento della stagione primaverile il [illegible] maggio. Poi arrivederci al 28 luglio con la prima delle quattordici riunioni estive che termineranno l'8 settembre.

Anche per questa seconda fase l'impianto ingauno ospiterà (la data [illegible] comunicata in seguito) una [illegible] tris. Conclude Perego: «Mai come [illegible] questa stagione proponiamo una serie di appuntamenti così di prima qualità. Ma questo è il modo migliore per ringraziare tutti coloro che, in questi anni, han- [illegible] creduto nel nostro impianto. Un impianto che, superati i pregiudizi iniziali, è anche un punto di riferimento per il turismo della provincia».

Domani primo appuntamento stagionale [illegible] prima verifica: come risponderà la Riviera al richiamo dei cavalli e delle scommesse? [g. o.]

CALCIO [illegible]

Cairo, Pietra e Legino

Le partite del torneo giovanili

Giorno di Pasqua dedicato ai tornei giovanili. Oggi sul campo Vesima di Cairo Montenotte, a partire dalle 15,30, [illegible] in programma le semifinali del «Città di Cairo Montenotte» organizzato dalla Cairese. A Pietra Ligure prosegue la sedicesima edizione del trofeo Mazzucchelli e la prima edizione del Memorial «Andrea Ferrigno» per Allievi. Alle 9,30 Soccorso-Segratese Giovanissimi, a seguire Soccorso-Segratese Allievi. Nel pomeriggio dalle 15 Il Cervo Parma-Olimpia Novara Giovanissimi e seguire Gifravigor Pavia-Johannes Cagliari Allievi. Domani le finali lunedì. Oggi sul campo della 167 [illegible] Legino si assegna la 5a edizione del Memorial «Fiorenzo Ruffinengo» per Juniores. La finale alle 17,15 preceduta da quella per [illegible] terzo posto. Partecipano Savona, Cogoleto, Vado e Legi- [illegible].

Domani a partire dalle 9,45 si disputeranno anche le finali della 10a edizione del torneo Mario Delbuono, organizzato dall'Albisola. [r. p.]

La manifestazione, non competitiva, è in programma domenica prossima

Memorial Gambetta, in marcia

Via alle iscrizioni per la camminata di Savona

SAVONA. Ad una settimana [illegible] via sono già numerose le iscrizioni per il quinto «Memorial Gambetta» organizzato dalla Polisportiva S.Francesco ed in programma domenica prossima. La manifestazione, che si avvale della collaborazione [illegible] «La Stampa», è aperta a tutti e si snoderà su un percorso di otto chilometri [illegible] [illegible] passando per Villetta-Ranco-S.Nazario-Lavagnola.

Il ritrovo è fissato alle 8,30 (un'ora prima della partenza) davanti al Parco convento [illegible] Padri Cappuccini in via S.Fran- [illegible] 16. L'intero ricavato delle iscrizioni sarà devoluto all'associazione [illegible] contro la leucemia.

Numerosi i premi messi a disposizione: ai primi [illegible] iscritti verrà regalata una maglietta della manifestazione. Premi particolari saranno dati ai gruppi [illegible] almeno [illegible] iscritti al via. [g. o.]

LA STAMPA *Domenica 14 aprile 1996*

Polisportiva S. [illegible] Via S. Francesco, 16 - 17100 SAVONA

5° Memorial «[illegible] Gambetta»

[illegible] **Panoramica (non competitiva) a passo libero**

APERTA A TUTTI

[illegible] **DI ISCRIZIONE**

COGNOME E NOME

[illegible] firma

Quota [illegible] partecipazione: L. 5 mila

Questo coupon va consegnato martedì, giovedì, sabato alla Segreteria della Polis. S. Francesco Parco Convento P.P. Cappuccini - via S. Francesco 16 Savona.
La preiscrizione con questo tagliando dà diritto oltre che alla maglietta della manifestazione ed al pettorale ad una cartina dell'entroterra savonese.

Il ricavato della manifestazione sarà devoluto all'associazione Savonese contro la leucemia

NON VALGONO LE FOTOCOPIE

E' arrivato *Vito.*
Il nuovo veicolo Mercedes-Benz.

Vieni a provarlo.

Organizzazione Mercedes-Benz

AUTONOVANTA S.p.A.
ALBENGA - Via Piemonte - Tel. 0182/21100
(uscita Casello Autostradale)
SAVONA - Via Nizza 59 - Tel. 019/862.220

LA STAMPA & PUBLIKOMPASS
PUBBLICITÀ CHE VALE

Orizzonte, classici contemporanei

VALLE D'AOSTA

AOSTA
St. Christophe
Nuova Mobilcasa
Loc. Grand Chemin
0165.32323

PIEMONTE

ALESSANDRIA
Borgo S. Martino
Mobili Arreda
Via Vittorio Veneto, 24
0142.429435

Castelnuovo Scrivia
Pacquola Arredamenti
Via Einaudi, 71
0131.826186

Ovada
Parodi Arredamenti d'Interni
Via Molare loc. CO.IN.OVA
0143.80134

Solero
Il Legno
S.S. 10 Alessandria-Torino, 5/r AL
0131.217939

ASTI
Canelli
Ebrille Casa
Via Asti, 104
0141.823019

Castagnole Monferrato
Bosco Arreda
Via Provinciale, 72
0141.292288

BIELLA
Abita Arredamenti Attuali
Via Milano, 94
015.34644

CUNEO
Alba
Progetti Arredamenti
C.so Canale, 15
0173.441004

Borgonuovo-Bra
Astegiano Arredamenti
Via Alba, 40 S.S. Bra-Alba
0172.44115

Magliano Alpi
di Arreda la vita
Via Valle Macra, 1
0174.66154

Vignolo
Bensa Arredamenti
Via Cuneo,
0171.48345

NOVARA
Emilio Vignarelli Arredamenti
Via Gnifetti, 4/6
0321.626153

Cavallirio
Mobili Cominazzi
Via Martinetti, 121
0163.80150

Romentino
Porzio Arredamenti
Via Roma, 24
0321.860630

TORINO
GI.RI.GA. Arredamenti
C.so Sommeiller, 26/c
011.5817006
Domus Nova Arredamenti
C.so Orbassano, 215/d
011.361081
Siviero Arredamenti
Via Bologna, 39/f
011.2487747
Linea R.M.P. Pagano Teresio
Via. N. Fabrizi, 40 - P.zza Risorgimento, 2
011.7493374

Carema
Nicoletti Arredamenti
Via Nazionale, 30
0125.811178

Chivasso
Soluzioni di Pozzo
Stradale Torino, 35
011.9101100

Rivalta
Intercasa Arredamenti
Via Giaveno, 44
011.9011386

Ivrea - Romano Canavese
C.&B. Arredamenti
Regione Poarello, 17 (vicino bowling)
0125.632095

Vigone
Arredacasa
Via Torino, 28
011.9809277

VERBANIA
Piedimulera
Arredamenti Molteni
Via Roma, 119
0324.83239

LIGURIA

IMPERIA
Ranzo
Arredamenti Guido
Via Statale, 44
0183.318102

SAVONA
Over Arredamento d'Interni
Via IV novembre 29 r
019.812083

Albenga
Mai Ome Ambienti
Via Brescia, 1
0182.50737

Carcare
Casa del Mobile
Via Nazionale, 25
019.518090

FEG
MOBILI & DIVANI

Feg Via Superstrada Valassina 20034 Giussano (Mi) Tel. 0362.860221 Fax 0362/862614

Lo spazio, l'equipaggiamento completo, l'ABS ■ l'airbag offerti dai concessionari Volkswagen. Tutti avremmo bisogno di una Passat Highland, ogni tanto.

È appagante scegliere una Passat Highland. L'ABS e il doppio airbag sono offerti dai Concessionari Volkswagen.

E, di serie, ci sono il climatizzatore manuale, i fendinebbia, la chiusura centralizzata, i sedili sportivi, le luci posteriori annerite, le gomme maggiorate da 205, gli specchietti esterni regolabili e riscaldabili elettricamente, la predisposizione radio con quattro altoparlanti.

Aggiungete una buona valutazione del vostro usato. E la possibilità di scegliere, in alternativa all'ABS ■ all'airbag, un vantaggioso finanziamento.

Insomma chiedete. E avrete.

FINGERMA FINANZIA LA VOSTRA PASSAT HIGHLAND.

Modello	Potenza kW CV	Berlina	Variant
GLX 1.6	74/101	33.737.450	35.784.250
GLX 1.9 TDI	81/110	41.769.950	43.816.750

Prezzi lusi ga scontati grazie al contributo dei Concessionari Volkswagen.

Offerta alternativa all'ABS ■ al doppio airbag, per il modello Passat Highland 1.6 lt GLX [illegible] CV: [illegible] finanziamento di 20 milioni in 24 mesi a tasso [illegible]

* Esempio ai fini della legge 154/92: modello Passat Berlina GLX Lit. 33.737.450 chiavi in mano, esclusa A.P.I.E.T. Anticipo Lit. 13.737.450. Importo finanziato Lit. 20.000.000. N. 24 [illegible] da Lit. 833.333 TAN 0% TAEG 1,07%. N. 36 [illegible] da Lit. 608.439 TAN 6% TAEG 6,96%. Spese istruttoria Lit. 220.000. Salvo approvazione Fingerm[illegible]. Offerta valida fino al 29/06/96. Per maggiori informazioni consultare i fogli analitici pubblicati ai termini di legge. Fingerma finanzia la vostra Passat Highland.

Volkswagen
C'è da fidarsi.

selecar 2
NOVARA
[illegible]

OSSOLANA AUTOMOBILI
DOMODOSSOLA
Via Sempione, 224
[illegible]

AutoArona
ARONA
Via Monte Bianco, 5
Uffici Vendite Tel. 0322/242.088
Fax 0322/48.237
[illegible]

DALLONI PIERFRANCO & C. s.n.c.
GALLIATE • Via Ticino, 121 • 0321/807.962 - 806.714

AUTOCALVI s.n.c.
[illegible] • Via [illegible] Cascine, 1/A • [illegible] - 862.254

GARAGE AUTOSPORT di DE BENEDICTIS E.
OLEGGIO • Via Gallarate, 112 Fraz. S. Caudenzio • 0321/93.541

ITALAUTO di ZANOTTI A.
NOVARA • Via San F. d'Assisi, 16/D • [illegible] 0321/626.184
C.so della Vittoria, 7 • (Vend.) 0321/392.756

QUARTIERI RINALDO
TRECATE • Via Verra, 68 • 0321/74.319

[illegible] FERNANDO
GRIGNASCO • Via [illegible] Volta, 40/A • 0163/418.193

GARAGE SEMPIONE di MANFREDINI A.
ORNAVASSO • Via V. Veneto, 32 • 0323/837.157

GILARDETTI MARIO
DOMODOSSOLA • Via Sempione, 45 • 0324/243.774

[illegible]
MALESCO • Località Coltredo • [illegible]

AUTORIPARAZIONI [illegible] s.n.c.
BORGOMANERO • Via Giardini, [illegible] • 0322/82.778

AUTORIPARAZIONI POLETTI WALTER
[illegible] D'OPAGLIO • Via Bonetto, [illegible] • 0322/967.161

[illegible] & BATTAGLIA s.n.c.
[illegible] • Via Muller, [illegible] • 0323/402.884

MALTAURO BENITO
STRESA • Via Molinari, 14 • 0323/32.517

SECUR CAR s.n.c.
CANNOBIO • Viale V. Veneto, 27 • 0323/71.956

[illegible] RUZZA & DUO'
S. [illegible] • Viale Industria, 51 • 0321/488.693

CARROZZERIA [illegible] di VILARDO
TRECATE • Via Nova • 0321/74.825

[illegible] IACOPINO ANTONIO
[illegible] • Via Roma - Z.A. • 0324/83.343

[illegible] s.n.c.
[illegible] • Via Circonvallazione, [illegible] • 0322/58.155

CARROZZERIA ZOPPIS GIORGIO
MERCOZZO • Località Campone, 16 • 0323/946.141

Audi

Per la pubblicità su
LA STAMPA
PK
publikompass
PUBLITIME srl
Agente Publikompass spa
Novara Corso Cavour 13
Tel. (0321) 333.41 (2 linee r.a.)
Telefax (0321) 623035
Via Cervino 13
Tel. (0322) 913.839

LA STAMPA
NOVARA
VERBANO CUSIO OSSOLA
Domenica 7 Aprile 1996 no 43
Redazione: c. della Vittoria 2, tel. 398.401/02 / Fax 36391

LA STAMPA
"TEN"
Novara
via Perazzi 30/e
Tel. 626.290

Pasqua con la neve per i molti turisti che trascorrono il weekend in montagna

Ossola, si scia come a Natale

A Macugnaga, oltre al Belvedere, è ancora aperta la Moro-Bill. Piste in funzione al Lusentino all'Alpe Devero e alla Piana di Vigezzo. E Formazza attende i numerosi appassionati di fondo

Code e traffico lungo le strade del lago. Oggi è giorno di mercato a Cannobio

DOMODOSSOLA. Pasqua e pasquetta sulla neve per gli appassionati di sci e per i turisti che passeranno in Ossola il fine settimana. Ogni stazione sciistica ossolana può infatti offrire ancora un ottimo strato di neve che permetterà agli sciatori di divertirsi. Il bollettino della neve emesso dall'Apt ossolana parla chiaro: lo strato è ancora consistente e la neve si presenta solida, di tipo quasi invernale, certo grazie all'abbassamento della temperatura negli ultimi giorni.

A Macugnaga si scia dal Moro all'alpe Bill (in alto la neve è alta un metro e mezzo) ed anche al Belvedere. Ce n'è un metro e 40 all'alpe Devero sulle falde del Cazzola ed oltre il metro e dieci a Domobianca dove si può scendere da Moncucco sino a Foppiano. Qui gli impianti chiuderanno martedì.

Alla Piana di Vigezzo la neve raggiunge il metro e trenta mentre 60 centimetri vengono segnalati a Ponte di Formazza. Questo per i discesisti. Ma anche i fondisti potranno godersi quest'ultima neve sulle piste di Devero e Formazza. Chiusa invece la pista di Macugnaga. Se il tempo non farà le bizze, il week-end pasquale potrà offrire anche l'occasione per le tradizionali gite, magari per una puntata al passo del Sempione.

Il bollettino meteorologico di Montecenerì annuncia per oggi una giornata soleggiata con accumuli di nuvole nel pomeriggio. Potrebbe dunque proprio l'incertezza del tempo a frenare l'esodo dei vacanzieri. Ieri la Polizia Stradale di Domodossola, che ha distribuito le sue pattuglie sul territorio della valle, segnalava un traffico normale, certo inferiore alle previsioni. Una flessione (rispetto all'anno scorso) registrata anche nelle vallate dove tutti gli operatori turistici potevano contare sul tutto esaurito.

Macugnaga, ad esempio, ha potuto godere ancora di un discreto numero di turisti inglesi, ma si tratta ormai di affezionati turisti garantiti dalle agenzie che per tutto l'inverno hanno convogliato nella stazione alpina di questo tipo di clientela.

Più affollata la Vigezzo dove la valle dei Pittori gode soprattutto di un turismo che poggia sulle seconde case, che appartengono ai lombardi. Discreto afflusso pure a Formazza e a San Domenico, stazioni che offrono piste ancora ben innevate e la possibilità di sciare bene sia oggi che domani.

Pasqua e pasquetta sulla neve per gli appassionati di sci e per i turisti che passeranno in Ossola il fine settimana

All'azienda turista di Domodossola confermano che nei giorni scorsi sono state molte le telefonate di persone che chiedevano se ci fosse ancora neve nelle stazioni sciistiche. Meglio sembra andare ai ristoranti dove non mancano le prenotazioni per il tradizionale pranzo.

Renato Balducci

Tutto esaurito sul lago

Invasione di tedeschi e svizzeri Meta preferita le isole Borromee

VERBANIA. Afflusso turistico a livelli da alta stagione ieri nei centri rivieraschi del Lago Maggiore. Oggi e domani si prevede un incremento per effetto dei vacanzieri del «mordi e fuggi». A farla da padroni sono i tedeschi seguiti dagli svizzeri; subito a ruota anche molti italiani. Vere e proprie pacifiche orde che hanno invaso ieri il mercato degli ambulanti a Intra. Grande affollamento è previsto oggi a Cannobio dove all'interno del mercato tradizionale è stato allestito quello dei fiori. Traffico sempre intenso sulla statale 34 del lago Maggiore, già a partire dalle prime ore del mattino, con punte record intorno alle 11. Code in dogana, a Piaggio Valmara, in direzione Verbania, con flusso di veicoli in aumento rispetto a venerdì.

Bar, ristoranti, pizzerie e fastfood sono letteralmente presi d'assalto così come negozi e bancarelle di abbigliamento, calzature e pelletterie. Di un vero arrembaggio turistico sono teatro le isole del golfo Borromeo davanti a Stresa.

Folto pubblico di residenti e turisti anche a Pallanza dove ieri alle 17 è stata inaugurata la Mostra della Camelia.

Pienone in alberghi, pensioni e meublé; fino a dopodomani si registra il tutto esaurito.

Claudio Del Zoppo, degli alberghi «Campagna» e «Cannobio», a Cannobio: «Non c'è una stanza libera fino a martedì anche se notiamo un leggero calo del turista di passaggio». Walter Garlandini, hotel «Miralago» e «Intra», a Verbania: «Siamo stracolmi di comitive e gruppi provenienti da Germania, Olanda e Svizzera. Pochissimi gli italiani».

Mario Mariani, dell'«Astoria» di Stresa: «Tutto esaurito ma i nostri ospiti sono prevalentemente italiani anche se hanno prenotato all'ultimo minuto».

Ovidio Magnoni, degli hotel «Villa Carlotta» e «Milano», a Belgirate: «Ottimo inizio di stagione con indice di presenze davvero soddisfacente. Speriamo che continui così. Anche da noi è tutto esaurito». **[a. r.]**

MATRIMONI PIU' CARI

Decisione a Orta

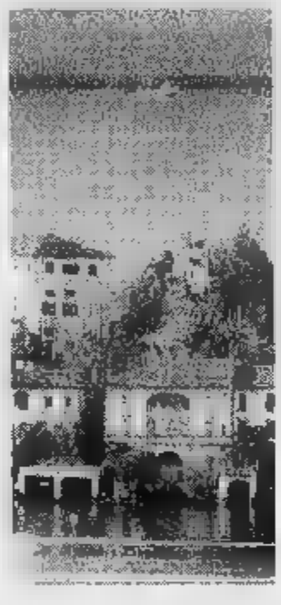

Costa mezzo milione sposarsi civilmente a Orta. Lo ha deciso il Consiglio comunale per coprire le spese. SERVIZIO A 46

Ammirevole gesto di solidarietà di un gruppo di donatori Avis

Da Borgomanero a Perugia per salvare un concittadino

BORGOMANERO. Trasferta straordinaria all'ospedale di Perugia da parte di un gruppo di donatori di sangue borgomanesi per salvare un loro concittadino.

Uno splendido gesto di solidarietà è stato compiuto da alcuni soci della sezione dell'Avis di Borgomanero che si sono recati fino alla clinica universitaria dell'ospedale di Perugia per un prelievo in «piastrino-aferesi».

I volontari borgomanesi hanno donato il loro sangue per una trasfusione di piastrine indispensabile per un paziente di Borgomanero (di cui non è stata rivelata l'identità) ricoverato a Perugia ed affetto da una forma di leucemia.

Il paziente è stato sottoposto nei giorni scorsi ad un delicatissimo intervento di trapianto di midollo osseo e la terapia prevedeva alcune trasfusioni urgenti di piastrine.

A questo punto è scattata la gara di generosità dell'Avis che prima ha effettuato un sondaggio fra i propri soci per reperire quelli con lo stesso gruppo sanguigno del degente, poi, in collaborazione con l'Antenna Trasfusionale dell'ospedale «Santissima Trinità», ha provveduto ad organizzare tre viaggio a Perugia.

I donatori sono stati Ivana Ragaini, Lorenzo Bertolini, Francesco Brambilla, Laura Colombo, Angelo Dulio, Carlo Marigliano, Riccardo Paracchini, Marco Porta, Flora Rossignoli e Claudio Velati. **[m. g.]**

VAPRIO D'AGOGNA

Adottate bimbe eritree

Il Consiglio Comunale di Vaprio d'Agogna ha adottato due bimbe eritree. La deliberazione dell'adozione a distanza è stata presa all'unanimità dai consiglieri: con questa decisione, che ha validità sino all'aprile del 1999, data scadenza dell'attuale amministrazione, Vaprio contribuirà all'istruzione di Berhane Amanzghi, di cinque anni, che frequenta la scuola materna, e di Sennait Tesfagabir, di sette anni, iscritta alla prima elementare. Il gesto è stato attuato per ricordare due persone la cui scomparsa ha suscitato grande cordoglio in paese: il Consiglio Comunale ha voluto la deliberazione ricordare la memoria di Lisa Tosi, la bimba di Vaprio deceduto nell'agosto dell'anno scorso a soli tre anni di età e figlia di un consigliere comunale, Tino, e della mamma, Carmen Riccioni, popolare presentatrice di Telealtitalia, scomparsa pochi mesi dopo la perdita della figlia. **[m. g.]**

IL TEMPO IN PIEMONTE E VALLE D'AOSTA

TEMPO PREVISTO PER OGGI. Condizioni di variabilità con alternanza di schiarite e di annuvolamenti. Foschie sulle pianure.
TEMPERATURA. Stazionaria.
VENTI. Deboli variabili
TENDENZA TEMPO. Condizioni spiccata variabilità, con annuvolamenti associati a isolate precipitazioni.

LE TEMPERATURE IERI A NOVARA
Max ; min 5; media
FA
Max 21; min 12; media 12

TEMPERATURE IN PIEMONTE
Torino 18,7; Alessandria 15; Aosta ; Cuneo 18, Asti 13; Vercelli 16.

STUDIO IMMOBILIARE PROFESSIONALE
BORGOMANERO - Piazza Mora e Gibin, 21 - tel. 0322/83.57.60
Corso Roma, - tel. 0322/83.51.49

RICERCHIAMO IN ACQUISTO
importante gruppo finanziario - industriale,
VILLA
di prestigio sul
LAGO
Arona Stresa, anche da ristrutturare. E' richiesta l'esistenza o la possibilità di ricavare saloni di rappresentanza e dieci camere con bagno. Preferibile se prospiciente lago e con darsena.
In località **SUNO** e dintorni, **casa/e con terreno** mq 10/15.000 anche da ristrutturare.

GOZZANO
In palazzina residenziale ampi spazi verdi, vendesi:
- Appartamento NUOVO di camere, soggiorno, cucina, doppi servizi
L. 76.500.000 più
L. 60.000.000 di mutuo quindicennale al tasso del 4,40%.
- Appartamento NUOVO di tre camere, soggiorno, cucina, doppi servizi
L. 89.500.000 più
L. di mutuo quindicennale al tasso del 4,40%.
(prezzo veramente interessante **L. 1.260.000** al mq).

CAVALLIRIO
Vendesi in soleggiata posizione VILLETTA indipendente rustico di camere, soggiorno, cucina, doppi servizi, ampio seminterrato, giardino di mq 800 circa.

SAN MAURIZIO D'OPAGLIO
Vendesi villetta a schiera nuova, composta da: soggiorno, cucina, tre camere, con pavimenti in legno, doppi servizi, mansarda, doppio box, cantina, giardinetto privato.

TERRENO
Artigianale, vendesi in NOVARESE, di mq 1900.
Possibilità di edificare mq 600 più abitazione ed uffici.

TERRENO
residenziale vendesi in CAVALLIRIO di mq 4000.
Posizione soleggiatissima.
Possibilità di edificare mq 1500.

AFFITTIAMO in BORGOMANERO
- Locali a destinazione mista di mq 700 e mq 300 in viale Kennedy
- Locale artigianale mq 500
- Locale commerciale mq 500
- Uffici di varie metrature (da 70 a 270 mq) centrali e periferici.

- Capannone industriale di mq 1100 ed uffici di mq 700, anche separatamente. Ampia di parcheggio. Essendo in fase di ristrutturazione, possibilità di concordare soluzioni idonee alle esigenze dell'utilizzatore.

- (Vicinanze), in padronale di grande prestigio, con parco e piscina, affittasi appartamento di due camere, soggiorno, cucina, doppi servizi, autorimessa. Informazioni riservate soltanto presso il nostro studio, a persone altamente referenziate.

ACITOUR blu
viaggi & vacanze
Viale Kennedy 51 - Galleria IPER
28021 BORGOMANERO (NO)
Tel. 0322/846.750
Fax 0322/846.614

ANDIAMO A...

Vedere il Gran Premio di F1
Disponibilità biglietti per settembre MONZA
Correre "Gamba d'oro"
Sulla Muraglia Cinese a Pechino dal 18 al settembre
Alla Maratone di Venezia e New York
In collaborazione i migliori tour operator in vacanza
SARDEGNA - Tour in pensione completa (bevande incluse). Pullman di trasferimento da Borgomanero a Malpensa e ritorno. Dal 16 al 23 settembre. **£. 1.350.000**
PORTOGALLO - Tour in pensione completa (bevande incluse). Pullman e trasferimento. Dal 29 aprile al 6 maggio. Hotel stelle. **£. 1.550.000**
SHARM EL SHEIKH - Volo + soggiorno Hotel 5 stelle Movenpick Jolie Ville. Partenza da Malpensa. Dal 5 al 12 maggio in mezza pensione. **£. 1.780.000**
NOVA GORICA - Week-end dal 3 al 5 maggio. Partenza da Arona con treno-casinò e sistemazione Hotel 4 stelle in pensione completa. **£. 400.000**
TUNISIA - Volo + soggiorno Hotel Abou Nawas Cap Mahdia. Partenza da Malpensa il 15 aprile. Pensione completa. **£. 700.000**

... e mille altre opportunità per i Vs. viaggi.
VI ASPETTIAMO - SIAMO APERTI ANCHE IL SABATO POMERIGGIO

L'assessore alla Cultura, Roberto Cota, invita i novaresi a riscoprire l'arte

E a Pasquetta? Andiamo al museo

Al Broletto domani sono aperte le sale che raccolgono le collezioni di reperti archeologici, quadri e sculture. Orari: dalle 10 alle 13, dalle 16 alle 19. Costo: 2 mila lire. Si replica il 25 Aprile

NOVARA. Pasquetta alla scoperta dei musei del Broletto. L'assessore alla Cultura Roberto Cota non ha atteso la campagna nazionale «Musei aperti a Pasqua» per invitare i novaresi ad un fine settimana all'insegna dell'arte. Nel capoluogo l'iniziativa, partita come esperimento straordinario nel '94, viene ripetuta anche quest'anno. Già due anni fa l'assessorato alla cultura aveva promosso la prima apertura straordinaria. Un successo. Oltre 250 novaresi avevano rinunciato alla classica gita fuori porta per visitare le sale che raccolgono pezzzi del Duecento, del Trecento e del Medioevo, i bozzetti in gesso e tanti pezzi dell'arte ottocentesca.

Anche nel '95 l'apertura straordinaria aveva riscosso ampi successi. E quest'anno si replica, [illegible] di fuori del circuito nazionale che in Piemonte prevede l'apertura del museo egizio.

«Non ho bisogno di aspettare - dice Cota - un'iniziativa [illegible]zionale per invitare i novaresi a visitare il museo. In realtà [illegible] stato uno dei miei primi impegni come assessore quello di favorire l'apertura straordinaria. L'esito è stato senza dubbio positivo. Così i musei sono aperti nelle domeniche e alle festività. Abbiamo inaugurato questa politica che ci avvicina [illegible] città europee. Forse questa opportunità e [illegible] poco conosciuta dai residenti del capoluogo e del circondario».

Domani quindi le porte dei musei del Broletto si apriranno alle 10. Al mattino la visita è consentita fino alle 13. Al pomeriggio dalle [illegible] alle [illegible]. Si replica, [illegible] negli scorsi anni, il 25 aprile. Il costo del biglietto è minimo, 2 mila lire.

Cosa potranno ammirare novaresi e turisti? Nelle sale sono esposti pezzi di archeologia. Uno spazio è riservato al pittore Tanzio da Varallo, di cui è conservata una «Deposizione». Nei musei si trovano anche oggetti di uso quotidiano, come vasi di farmacia e suppellettili della Novara secentesca.

Sempre dell'epoca del Bescapè, nelle sale al primo piano del Broletto sono raccolte splendide tele di vari pittori. Sempre in tema di pittura, particolare successo riscuote la galleria «Giannoni».

I musei mettono a disposizione del pubblico collezioni di statuette di vescovi e santi, provenienti dalla Fabbrica Lapidea della Basilica di San Gaudenzio, una serie di miniature su avorio, arredi sacri, terracotte e frammenti di oggetti di varie epoche. L'apertura di domani darà [illegible] ad una serie di iniziative promosse dall'assessorato alla cultura alla scoperta di tesori novaresi.

Libero dalla delega allo Sport e Tempo Libero, assunta l'altro ieri da Stefano Monteggia, Cota avrà ancora maggiori possibilità di dedicarsi al suo assessorato. «La nomina di Monteggia - commenta - [illegible] consentirà di mettermi di più al servizio della Cultura. Il settore sportivo troverà in lui [illegible] valido contributo».

Cristina Meneghini

Roberto Cota, assessore alla Cultura. La delega allo Sport è invece stata affidata [illegible] sindaco a **Stefano Monteggia** (nella foto a destra). Sopra: il Broletto

NOVARESI IERI E OGGI

Buon terzino nello Sparta e promotore di commercio

Il geometra Egidio Nuvolone (1926-1995) aveva il cuore ballerino e lo sapeva. Ma preferiva non pensarci, tanto ci sono le pastiglie che aiutano. Diceva di aver avuto serie difficoltà ma che adesso, dopo gli ultimi rappezzi, il barometro della salute si era sistemato sul bello-stabile, malgrado qualche estemporaneo cirro: «Che vuoi - diceva - è l'età». Ma i segni del destino sono imprevedibili, tant'è vero che l'Egidio, inguaribile ottimista, mai avrebbe pensato di dover morire [illegible] auto, alle porte di Novara, sbattendo contro un albero, dopo essere stato colpito da un infarto assassino.

Egidio Nuvolone [illegible] originario di S. Pietro Mosezzo, cascina Posta, dove ospitava chiassosamente gli amici che arrivavano [illegible] bicicletta. Paniscia e salàm d'la duja per tutti: «Roba genuina che in città non la trovate più», sentenziava affondando la forchetta nel piatto.

Buon calciatore nello Sparta, terzino sistemista in linea [illegible] Eugenio Patti, davanti al portiere Mario Panigoni, compagno di squadra di Lello Antoniotti, Gigi Molina, Rocco Galbani, Aldo Lorioli, Giuseppe Costa, Claudio Marconi, [illegible] negava le difficoltà che incontrava per seguire scrupolosamente gli insegnamenti del «maestro» Enrico Patti. Talvolta si scopriva trasgressivo, si pentiva, ma ormai la frittata era fatta.

Tuttavia giocò anche in serie C e restò per sempre nel calcio grazie al sodalizio con Santino Tarantola che lo volle al [illegible] fianco come dirigente del Novara in serie B. Ricordava Nuvolone anche una burrascosa parentesi quale presidente del Club Fedelissimi dove - diceva - c'erano 500 soci che proponevano, ogni domenica, almeno mille formazioni diverse: «Impossibile accontentarli tutti» si scusava facendo sibilare più del solito quella sua caratteristica esse impura.

Dal 1956 e per oltre 30 anni, è alla Camera di Commercio di Novara: è lui il dirigente che si occupa di fiere, turismo, promozioni. Gira il mondo con delegazioni di operatori e se gli capita di imbattersi nelle difficoltà della lingua, non gli basta ricorrere all'interprete. Si aiuta con la mimica: gesti semplici e eloquenti come quando, da ragazzo, guidava dall'argine il lavoro delle mondine delle risaie di S. Pietro.

Con Tarantola era infine tornato alla Sparta. La società non è più quella degli anni giovanili, ma all'Egidio [illegible] bene anche così. Gli basta restare nell'ambiente, con Santino, con gli amici, i ragazzi. E poi ha trovato un nuovo lavoro nella promozione nel settore dell'edilizia: anche qui si impone perché la gente lo conosce e lo stima.

Sì, è vero: di tanto in tanto i sussulti del cuore ballerino lo intrigano, gli fanno perdere il buon umore. Ma resta uno splendido ottimista. E da ottimista esce di scena. Senza tante storie, come piaceva a lui.

Romolo Barisonzo

Viaggi nelle città d'arte

Ma molti aspettano fine aprile

NOVARA. L'uovo di Pasqua nella valigia e via. Tra le meraviglie dell'arte di tutt'Europa oppure al sole dei Caraibi. Sono tanti i novaresi che stanno trascorrendo i giorni di festa lontano da casa.

E alla fine del mese [illegible] annuncia già il bis per il «ponte lungo» tra il 25 aprile e [illegible] primo maggio.

E' tutto esaurito all'ombra dei monumenti: la vacanza culturale ha riconquistato il grande pubblico dei viaggiatori. Non è più apprezzata soltanto dalle coppie di appassionati d'arte ma anche dalle famiglie e dai gruppi di giovani che da ieri affollano le città ricche di storia e cultura della penisola e degli altri stati europei, vicini e lontani.

In Italia le più mete più apprezzate restano Firenze, Assisi (e stracolma di turisti), Roma e Venezia.

Al di là del confine, tanti novaresi passeggiano già per le vie di Londra e di Vienna (nonostante il clima ancora freddo) e stanno scoprono le meraviglie dell'Andalusia, di Lisbona (è molto di moda) e delle capitali dell'Est europeo. Un po' in calo rispetto agli anni scorsi e, invece, Parigi.

«Moltissimi nostri clienti hanno scelto [illegible] festeggiare la Pasqua con un viaggio culturale - dice Wilma Bet, della Solarviaggi [illegible] Verbania -: pochi giorni [illegible] trascorsi in splendide località d'arte. Le feste di quest'anno hanno rilanciato l'idea della vacanza vissuta tra monumenti e musei».

Non mancano, comunque, gli affezionati della spiaggia che appena possono corrono al sole dei paesi tropicali. In cima alla classifica dei viaggi più amati dai novaresi ci [illegible] ancora e sempre i Caraibi con le «solite» isole di palme e sabbia bianchissima, Cuba e Santo Domingo.

Gettonatissimi anche Sharm [illegible] Sheik, un vero paradiso per i subacquei, e le Antille meridionali.

E' una stagione fortunata per le montagne: la neve quest'anno non si è fatta desiderare e gli sciatori sono stati accontentati. Gli skilift girano a ritmo serrato [illegible] Valle d'Aosta e, soprattutto, nelle stazioni delle Dolomiti, sempre molto apprezzate dai novaresi.

Bilancio positivo ma non troppo per le agenzie di viaggi del novarese. «Non ci sono grossi numeri - commenta Mariangela Merlotti, della Novaresti di corso Cavour - ma si è lavorato, comunque, [illegible] po' di più dello scorso anno. Anche [illegible] le prenotazioni [illegible] spezzettate e arrivano soltanto all'ultimo momento. Pochi si azzardano a fare progetti di viaggi a lunga scadenza».

Ma non finisce qui. Molti novaresi hanno deciso di mangiare la «colomba» in famiglia e rimandare la partenza all'ultima settimana del mese «unendo» i due giorni di festa del 25 aprile e del primo maggio.

In questo senso qualche richiesta è già arrivata e punta dritta verso le spiaggie di Canarie, Baleari o Tunisia oppure allunga il passo fino a paesi affascinanti come Siria e Giordania. In un anticipo d'estate fuori stagione.

Barbara Cottavoz

I SERVIZI PER CHI RESTA IN CITTA'

NOVARA. E per chi resta in città, Novara che cosa offre? Ecco una sorta di mappa di «sopravvivenza» per i due giorni di festa. Tra serrande abbassate e servizi pubblici ridotti.

■ **Autobus.** I pullman di linea della azienda municipalizzata Sun [illegible] circolano soltanto nella mattinata: il servizio viene sospeso [illegible] cominciare dalle 12,45. Naturalmente, tutte le corse che secondo le tabelle partono prima di tale orario, vengono effettuate sino al capolinea opposto. Domani, invece, il trasporto pubblico torna regolare.

■ **Nettezza urbana.** Oggi e domani la Snu non è in grado [illegible] effettuare lo svuotamento dei cassonetti. Per evitare il più possibile l'accumulo di sacchi della spazzatura per strada, la municipalizzata invita i novaresi a utilizzare al massimo la raccolta differenziata di vetro, carta, plastica e alluminio in modo da ridurre la quantità di rifiuti destinati al cassonetto. La causa del blocco del servizio [illegible] dovuto alla chiusura «per feste» della discarica [illegible] Barengo dove viene smaltita l'immondizia di Novara dall'inizio del mese scorso.

■ **Cimitero.** Orario normale sia oggi che domani per il camposanto novarese. I cancelli [illegible] viale Curtatone restano aperti, come sempre, dalle 7,30 alle 18.30.

● **Ristoranti e negozi.** Tavoli tutti occupati (o quasi) nelle trattorie e nei ristoranti della città. Molti gestori sono stati costretti a ricercare anche gli «extra» ovvero i camerieri «volanti» che lavorano a richiesta nei giorni di festa.

«Le prenotazioni per i pranzi di Pasqua e Pasquetta, però, sono arrivate all'ultimo minuto - dicono da 'Moroni' in via Solaroli -, tutte nei giorni scorsi». Conferma Tiziana Torresan, del risorante «Parmigiano» di via dei Cattaneo: «Ora siamo al completo ma la scor[illegible] settimana era stato riservato soltanto un tavolo».

I negozi e i tabaccai, invece, sono chiusi sia oggi che domani.

● **Farmacie.** A Novare nel giorno di Pasquetta [illegible] di turno la Comunale di via Beltrami durante il giorno [illegible] la Fanchiotti di via Andrea Costa nell'orario serale [illegible] notturno. In provincia sono aperte le farmacie di Vespolate, Dormelletto, Oleggio (Celesia), Borgomanero (comunale), Vaprio, Cerano (Cocconcelli), Intra (Luchi e Rovito), Premeno, Fariolo, Colazza, Omegna (Polinetti), Villadossola (Montagna), Baceno, Druogno e Cannobio. **[b. c.]**

Nuovi loculi

Ampliamento nel cimitero di Pernate

NOVARA. Sarà ampliato il cimitero di Pernate. Verranno costruiti cinquecento nuovi loculi. Nella parte esistente [illegible] quasi esauriti. I lavori costano un miliardo.

La nuova ala sarà realizzata nel terreno dietro il portico del monumento ai caduti, che sarà spostato di circa quindici metri al centro del cimitero. Troveranno posto 546 loculi su sette file, [illegible] edicole, 16 tumuli di famiglia interrati e 48 inumazioni a terra. Il progetto c'è, deve essere approvato in consiglio comunale e poi appaltato. A breve l'esproprio dell'[illegible].

«Abbiamo poi pianificato - dice Paolo Rastelli, assessore ai Lavori Pubblici - la successiva costruzione [illegible] altri 900 loculi. Così le necessità della frazione saranno coperte sino al 2015».

In paese ci sono proteste per la mancanza di manutenzione dell'ala esistente. «Il cimitero - conferma Roberto Guasco, dell'ufficio tecnico comunale - necessita di un'attenta [illegible] approfondita analisi con investimenti impegnativi». **[b. c.]**

Insieme al Comune

Quaderno Usl sulle malattie portate da Fido

NOVARA. Le malattie portate da Fido e da altri animali: [illegible] parla «Conoscere le zoonosi», un nuovo quaderno di «Educazione alla salute». L'ha pubblicato l'Usl 13 con [illegible] contributo del Comune di Novara.

Quali sono i rischi della convivenza con gli animali? Rispondono dalle pagine dell'opuscono i medici Massimo Favilla e Lorenzo Mostini che illustrano le diverse zoonosi e le loro conseguenze e le modalità di trasmissione. Vengono, poi, suggeriti anche consigli di carattere igienico su come trattare gli animali: dal contatto (ad esempio, si dovrebbero evitare leccate su [illegible] [illegible] viso) all'alimentazione (l'animale deve mangiare cibi ben cotti).

E' il decimo «Quaderno» redatto dall'Unità sanitaria e dall'amministrazione novarese. Le pubblicazioni precedenti sono state richieste anche da scuole ed enti di Piemonte, Lombardia e Toscana. Sono in distribuzio[illegible] gratuita negli uffici pubblici dell'Usl e del Comune, nelle farmacie e nelle scuole. **[b. c.]**

LETTERE AL GIORNALE

«Gabelle» di Stato non giustificate

Due settimane fa il giornalista Lubrano, nel suo programma, ha parlato della piaga della disoccupazione condannando alcune organizzaz[illegible] truffaldine che chiedono soldi in anticipo a coloro che si rivolgono a loro per avere un posto di lavoro. Essendo ciò contrario alla Costituzione dello Stato, mi chiedo se anche lo stesso non e da meno. Faccio due esempi: un'insegnante non di ruolo obbligata a rivolgersi direttamente ai presidi delle varie scuole, deve fare domanda imbottita di documenti e marche da bollo del costo di lire 15 mila ciascu[illegible]. Quando [illegible] posto non c'è, il danaro e svanito nei meandri della burocrazia.

Altrettanto succede in alcuni enti pubblici, come l'attuale A.T.C. Per fare richiesta di mobilità ovvero cambio di alloggio, per vari motivi (giustamente) da loro richiesti, bisogna spedire al Comune stesso di residenza assieme al modello debitamente compilato un (chiamiamolo) contributo di 35 mila lire in marche da bollo, più sei mila lire di raccomandata che fanno 41 mila lire. Da un anno attendo la risposta.

Anche questo mi pare un abuso di potere, una violenza perpetrata ai danni dei meno abbienti. Chi ha in mano la gestione di queste risorse deve farsi carico del proprio impegno, dando ai suoi cittadini il posto che gli spetta senza ricatti. Speriamo in un buon cambiamento futuro. O forse che [illegible] troppo benessere ci ha resi scontenti? Voltaire disse: rallegriamoci dei nostri giorni. Distinti saluti e Grazie.

E. C., Villadossola

Utile il parcheggio per mezz'ora

Vorrei far sapere agli amministratori comunali che non è stata una buona idea, a mio modesto avviso, quella di alzare a mille lire all'ora il costo minimo del posteggio a pagamento. Ci sono tante persone che per commissioni veloci utilizzavano la formula della mezz'ora. Adesso magari «rischiano» e lasciano l'auto in divieto.

Lettera firmata, Novara

NUMERI UTILI

AUTOAMBULANZE

[illegible]ra: tel. 627.000; **Arona:** 0322/51.61; **Borgomanero:** 0322/843.083; **Domodossola:** 0324/46.600; **Galliate:** 862 222; **Oleggio:** 93 500. **Omegna:** 0323-61 900/63 669. **Gravellona Toce** 0323/848559-865000 **Stresa:** 0323/33 180. **Trecate:** 777 900.

Verbania: 0323/405.000-556.000/55.61.61; **Baveno:** 0323/924222. **Mergozzo.** 0323/80.705. **Orta:** 0322/911.900, **Grignasco:** S.r.e 0163/41 86 17, **S. Maurizio d' Opaglio:** 0322/96 74 56; **Lesa:** 0322/76.697; **Piedimulera:** 0324/83.188

GUARDIA MEDICA

Novara: tel. 62.60.00; **Arona:** 0322/51.61; **Borgomanero:** 0322/81.500; **Domodossola:** 0324/491.334; **Oleggio:** 91 157; **Omegna:** 0323/86 81 11; **Stresa:** 0323/31.844; **Verbania (Pallanza):** 0323/541 318

FARMACIE

A **NOVARA.** *Madonna Pellegrina*, [illegible] Vercelli, 13 tel. 45.27.81 (apertura dalle 8,45 alle 20,15 cont.; dalle 12,30 alle 15,15 a battenti chiusi, con obbligo di ricetta medica urgente e diritto addiz. di L. 3.000) e *Omeopatica Chiabrera*, [illegible]. Cavour, 4 tel. 61 22.80 (apert. con orario notturno [illegible] 8,45 alle 8,45 del giorno seguente; dalle 21,30 alle 8,45 a battenti chiusi, con obbligo di ricetta medica urgente e diritto addiz. di L. 7.500)

Per tutta [illegible] **Provincia**, [illegible] reperibilità notturna sarà su chiamata, dietro presentazione di ricette mediche urgenti.

[illegible]ate: *Mantelino*, [illegible] Martiri della Libertà, 1 tel. 86.11.97. **Fara Novarese:** *Botto*, piazza Libertà, 9 tel. 82.92 60. **Comignago:** *Venco*, via Principale, 20 tel. 0322/50.055. **Oleggio:** *Chimica Fortina*, via Verjus, 11 tel. 91.314. **Varuno:** *Vietti*, p. Roma, 4 tel. 0322/83.06.91. **Boca:** *Marozzi*, [illegible] Matteotti, 10 tel. 0322/87.271. **Verbania (Intra):** *Rapp*, p. Matteotti, 25 tel. 0323/51.81.81. **Lesa:** *Passirani*, via G. Carcano, 21 tel. 0322/72.41. **Gravellona Toce:** *Bernardini*, via Corridoni, 6 tel. 0323/84.00.77. **Domodossola:** *Semonini*, p. Mercato, 6 tel. 0324/24 23.10. **Piedimulera:** *Devasini*, via Roma, 51 [illegible] 0324/83.125. **Seppiana:** *Celesia*, via Seppiana, 71 tel. 0324/56.388. **Cannobio:** *Catalucci*, via Domenico Uccelli, 16 tel. 0323/70.178. **Ghemme:** *Cassina*, via Novara [illegible] [illegible]. 0163/84.02.43.

GLI APPUNTAMENTI

INDUSTRIALI

Salute e sicurezza, incontro

Sul tema della salute e sicurezza [illegible] lavoratori è convocato un incontro martedì alle 14,30 all'Unione Industriale del Verbano Cusio Ossola alla sede di via Mameli 18 di Verbania interviene come relatore Diego Sozzani. **[c. m.]**

[illegible]

Centro ascolto per le donne

Ogni lunedì dalle 16 alle 18 al Centro servizi donne della Provincia in corso Cavour 3 a Novara è in funzione il Centro ascolto. Fornisce in modo gratuito e anonimo assistenza di carattere legale e psicologica. I numeri di telefono da contattare sono il 378445 e il 378448 prefisso 0321. **[b. c.]**

ASSOCIAZIONI

«Idee di futuro» apre sede

Da oggi apre i battenti la sede [illegible] Centro di ricerca e di iniziativa culturale e politica «Idee di futuro»: è in corso Risorgimento 100 a Novara, al primo piano. L'orario per il pubblico è dalle 9 alle 11 di ogni giorno feriale. Al Centro ci si può rivolgere anche telefonando al 471688 (c'è anche il fax) e al 686408 (c'è la segreteria telefonica). **[b. c.]**

QUARTIERI

Consiglio a Porta Mortara

Martedì alle 21 in via Monte San Gabriele 19 a Novara si riunisce il quartiere Porta Mortara. In discussione le relazioni delle commissioni e i problemi urbanistici del rione in vista del programmato incontro con l'assessore Olivelli. **[b. c.]**

MUSICA

Lezione-concerto nel quartiere

Il corso di «Musica e forme del tempo» martedì alle 21 al quartiere Porta Mortara in via Monte San Gabriele 19 a Novara propone una lezione-concerto. [illegible] esibisce il duo pianistico composto da Francesco Biraghi e Lorenzo Olivieri che suonerà brani di Bach, Haendel, Sor, Carulli e Granados. **[b. c.]**

LAVORO

Il metodo [illegible] ricerca, corso

«Il lavoro di cercare lavoro» il Cilo di Oleggio e Bellinzago organizza un percorso di orienta[illegible] per chi deve trovare un'occupazione. Gli incontri sono aperti a disoccupati diplomati e sono gratuiti. Le iscrizioni si raccolgono al Cilo [illegible] Oleggio (telefono 960836) l'ufficio Servizi sociali del Comune (tel. 91324). La prima lezione è in programma lunedì 15 aprile alle 10 nell'aula m[illegible]na dell'Enaip in viale Paganini 21 [illegible] Oleggio. **[b. c.]**

[illegible]

Pasquetta sul Sesia

«Pasquetta in riva al Sesia» è la proposta della Pro Loco di Ghemme per il Lunedì dell'Angelo: l'appuntamento libero [illegible] tutti è domani in regione Ferrera alle 11. L'associazione offre la paniscia e i dolci; nel pomeriggio giochi popolari e passeggiate [illegible] boschi. **[c. m.]**

MOSTRE

Quadri in vetrina a Cameri

Oggi e domani nella sala polivalente del municipio di Cameri è possibile visitare una mostra di pittura. I Quadri sono stati realizzati dagli anziani del centro d'incontro camerese che hanno frequentato il [illegible] del maestro Marchetti. L'ingresso è gratuito. **[c. m.]**

Oggi a Oleggio si disputa la tradizionale corsa della torta, preceduta dalla sfilata

Il premio allo scapolo più veloce

Detentore del titolo è Stefano Vandoni, del rione San Giovanni. Per tutti gli altri è l'uomo da fermare. Alle 14,30 partirà il corteo in costume medioevale: centinaia i figuranti di tutte le età

OLEGGIO. L'incontro culturale e la sfida degli arcieri di domenica per l'assegnazione delle corsie hanno riacceso l'attenzione anticipo, rispetto agli anni scorsi, attorno alla Corsa della Torta. La gara si svolge ogni anno nel giorno di Pasqua e sono migliaia gli spettatori che affollano piazza Martiri. L'aspetto agonistico che più avvince, in questa edizione, gli scapoli-corridori e gli allenatori è la possibilità di conquista del Palio da parte di Stefano Vandoni, di San Giovanni. Ha già vinto nel '94 e nel '95. Molti sono pronti a scommettere che il tris non gli sfuggirà. Per tutti gli altri ragazzi, ovviamente, Stefano sarà nei due giri di gara «l'uomo da fermare». I nomi degli iscritti sono ancora top-secret. Prima della gara sfilerà nelle vie del centro storico il corteo che è stato allestito da rioni e quartieri, ciascuno dei quali condo un tema prescelto. Di anno in anno ci sono caratterizzazioni diverse: alcune originali, altre preparate come semplice cornice nel seguito dei signori e dei notabili del borgo.

Significato e aspetti curiosi della Corsa della Torta, come della Processione del Venerdì Santo, sono stati trattati martedì in un incontro che ha registrato una notevole partecipazione da parte di oleggesi e non. L'iniziativa era organizzata dall'assessorato comunale alla Cultura: il professor Dorino Tuniz e la professoressa Elena Merlo hanno illustrato le radici storiche della Processione del Venerdì Santo e della Corsa della Torta. Dice l'assessore alla Cultura Elena Ferrara. «Abbiamo voluto ampliare l'interesse sulla Corsa della Torta. E' una manifestazione sicuramente caro agli oleggesi ma interessante anche per quanti vivono in altri centri e amano conoscere la storia del Novarese. L'incontro di martedì, e la gara degli arcieri di domenica, sono state premesse che la popolazione sembra aver apprezzato».

La sfilata s'inizierà alle 14,30. La corsa partirà attorno alle sedici. In caso di maltempo, tutto si svolgerà a Pasquetta. Le presentazioni dei vari rioni e quartieri saranno illustrate e accompagnate da brani musica. Sono centinaia i figuranti di ogni età che indossano costumi riprodotti fedelmente secondo le caratteristiche dell'epoca medievale. Al termine, dopo la consegna dei premi ai primi tre classificati, ci sarà in municipio la firma sull'albo d'onore, quindi i festeggiamenti nel rione. L'anno scorso, dietro a Stefano Vandoni, si classificarono Diego Bellini (altro giovane che vanta piazzamenti in serie) e Alberto Ragozzoni del quartiere Valle. **[m. p. a.]**

Stefano Vandoni, il vincitore dell'ultima edizione. Accanto un'immagine della sfilata in costumi medioevali che sarà ripetuta oggi pomeriggio

A Borgolavezzaro

Una caserma «spacca» sei comuni

BORGOLAVEZZARO. La colomba della pace vola sulla Bassa Novarese. Anzi arriva il divorzio. La frattura tra i sindaci di Garbagna, Nibbiola, Terdobbiate, Tornaco e Vespolate, e l'«outsider» Borgolavezzaro è sempre più evidente. In occasione delle festività pasquali nei cinque paesi stati affissi centinaia di volantini con gli auguri alla cittadinanza dai cinque amministratori: «Con la conferma - si legge - un sempre migliore impegno per servizio finalizzato all'aggregazione delle comunità, un contesto di civile fratellanza, che favorisce raggiungimento bene comune». Un monito a Gianluigi Lovati che si è autoescluso dal «pool»? Il motivo del contendere tra i primi cittadini della Bassa è noto. la costruzione della caserma dei carabinieri a Vespolate. Al consorzio hanno aderito cinque, mentre Lovati ha dichiarato di condividere la suddivisione delle spese. La maretta è evidente. «Noi continuiamo a lavorare insieme - dice Gaudenzio Sarino, sindaco di Tornaco - e anche gli auguri sono stati formulati chi aderisce a questa cooperazione»

Dal municipio Borgolavezzaro risponde Gianluigi Lovati: «In passato i sindaci della Bassa non avevano mai porto gli auguri agli abitanti in questo modo negli ultimi dieci anni. A me basta aver ricevuto quelli dei miei concittadini». **[c. m.]**

Arona Nostra

«Valle Vevera trasformata in discarica»

ARONA. C'era una volta una discarica ai margini del viale che sale Valle Vevera: materassi, lavandini, rottami, plastica, vetri, ma anche divani, batterie d'auto, bottiglie, mobili, macerie, insomma tutto quello che l'inciviltà dei consumi insegna a scaricare in prati e boschi quanto non serve più. C'era volta, perché adesso le discariche tre, ognuna col suo ricco assortimento di materiali ogni tipo

Un tempo ai lati delle strade si piantavano due filari di alberi: e proprio i vetusti olmi di Valle Vevera sono degli ultimi esempi rimasti ad Arona Ora sul ciglio della strada proliferano, indisturbate, le discariche abusive, naturalmente vie- dalla legge e minaccia di sanzioni ma quando qualcuno è stato «beccato»? L'associazione «Arona Nostra», con ostinata perseveranza, di tanto in tanto segnala all'amministrazione comunale queste discariche, che evidentemente nessuno più, tanto inserite nel paesaggio urbano. Dopo una segnalazione, naturalmente inevasa, del luglio 1994, ora ne è stata inviata un'altra, in cui «Arona Nostra» definisce «non tollerabile tale situazione, ormai pluridecennale» e chiede «un rapido intervento di rimozione e di risanamento ambientale che valga a recuperare uno dei luoghi più caratteristici della città» **[s. bot.]**

IL CASO

TROPPE SPESE IL COMUNE RADDOPPIA

Orta, caro-matrimonio

Mezzo milione per il rito civile

ORTA SAN GIULIO DIRE sì davanti al suggestivo scenario dell'isola di San Giulio costa più caro, ma agli sposi sarà regalata la penna con il pennino dorato con cui hanno suggellato il matrimonio, e il Comune utilizzerà il denaro dei matrimoni per regalare libri d'arte agli ortesi ultracinquantenni.

Sposarsi nell'ambiente suggestivo di Orta, a Palazzo Bossi, costa molto di più: il Consiglio comunale ha approvato delibera che porta a mezzo milione (circa il doppio della tariffa precedente) per chi vuole scambiarsi gli anelli davanti al sindaco di Orta. A che cosa è dovuto il caro-fiori d'arancio?

«Al fatto che le richieste sono aumentate notevolmente - risponde il sindaco Mauro Beltramini - e in particolare il sabato abbiamo richieste da tutta Italia. E' talmente alto il numero di coppie che vuole sposarsi in civile ad Orta che il sabato devo utilizzare un'impiegata in più in Comune, e questo comporta una spesa non indifferente. Da qui la decisione di ritoccare le tariffe».

La salita della Motta. Per sposarsi a Orta arrivano da

Ad Orta arrivano a scambiarsi le fedi nuziali da Milano (moltissimi), Varese, Novara, Torino, Aosta, Bologna, Napoli e Bolzano: «Evidentemente il nostro lago è molto apprezzato - osserva il sindaco - e questo ci fa molto piacere; tuttavia, sicome il sabato per me è una giornata di lavoro molto impegnativo sotto il profilo amministrativo, spesso accade che a sposare le coppie sia il vicesindaco. Io non ho neppure il tempo per farlo, visto che mi devo occupare dei problemi di Orta».

Se sposarsi ad Orta costa mezzo milione, agli sposi resta però la soddisfazione di ricevere in regalo la penna dorata con cui viene sottoscritto l'atto matrimoniale: «Non solo - aggiunge Beltramini - ma diamo anche un libro d'arte su Orta. Con i proventi che derivano dai matrimoni, abbiamo poi deciso di fare un regalo simpatico anche agli ortesi: chi risiede ad Orta e compie i 50, 60, 70 o 80 anni riceverà un libro di pregio. Ne abbiamo già acquistati un centinaio».

Per chi vuole sposarsi ad Orta in questi giorni ed intende avvalersi del rito civile, sappia che dovrà mettersi in code: «Abbiamo già un di prenotazioni sino a fine estate» Va comunque ricordato che Orta e dintorni sono gettonatissimi anche per i matrimoni il rito religioso.

Il Sacro Monte e la chiesa della Bocciola, posti in due fra i punti più panoramici della riva orientale del lago, sono meta ogni fine settimana di sposi provenienti da tutte le zone dell'Italia settentrionale. **[m. g.]**

ORIGNASCO

Precipitano in auto nel torrente, feriti due marocchini

Due marocchini feriti in un incidente venerdì, all'altezza del bivio per Ara. Sono Abdelkabir Taomun e Ahmed Rabi, anni e abitanti a Borgosesia. Sono usciti strada con una Fiat 127 finendo sul greto del torrente Magiaiga. Ricoverati all'ospedale di Borgosesia, il Rabi ne avrà per 90 giorni, il Taomun per 15. **[p. q.]**

CAMERI

Il Comune devolve risarcimento azione giudiziaria

Come promesso, il Comune ha devoluto a scopo benefico il risarcimento ottenuto per un'azione giudiziaria Il sindaco Mario Rondini e la giunta avevano intentato causa al consigliere comunale David Vecoli per diffamazione. La somma ottenuta, 10 milioni, è stata donata alla Lega Tumori e all'Unione Italiana Ciechi. **[c. m.]**

[illegible]

Modellini e plastici, domani si chiude la mostra

Si chiude domani a Bolzano Novarese la seconda mostra di modellismo statico e dinamico e plastici ferroviari mostra si tiene nella sala riunioni di Piazza Nuova con la partecipazione di una cinquantina espositori ed oltre duecento modelli. **[v. a.]**

[illegible]

Pensionato investito da un'auto, è grave

E' grave Rianimazione Luigi Ferrara, 89 anni, pensionato residente in via Mascagni 12. Ieri poco dopo le 16, in via Adamello, è stato investito da un'auto. Ha fratture alla testa, al bacino e alle gambe. Sul posto intervenuti i vigili urbani. **[c. bo.]**

[illegible]

Amministrazione comunale [illegible] 10 disoccupati

Il Comune assume dieci disoccupati per l'impiego in cantieri di lavoro per due mesi. La proposta è rivolta a nove operai generici e un geometra. Il personale sarà impiegato nei lavori di riordini vari edifici comunali. **[c. m.]**

TACCUINO

● **POLO PER LE LIBERTA'**
Martedì alle 21 all'Hotel Concorde di Arona si parla di turismo con Paolo Mammola (Camera, coll. 16), il presidente della Regione Enzo Ghigo e gli assessori Angeleri (Turismo) e Gallarini (Bilancio). Sarà presentato il progetto di riassetto delle Apt. Martedì alle 21 Marco Zacchera (Camera, coll. Verbano Ossola) è a Varzo. Domani a Caltignaga Giuseppe Vegas (Senato) incontra gli elettori alle 21 nella sala delle scuole di viale Roma. Vegas e Tarditi martedì alle 21 sono a Oleggio.

● **L'ULIVO**
A Pratolungo di Pettenasco festa per Franco Fornara (Camera, coll.16) dalle 18. Presente anche Pierluigi Bidinost (Senato Vco). Martedì alle 21 alla sala civica di Gozzano interviene Franco Fornara. Alle 21 al Vip di Verbania di spettacolo e politica con i candidati Ravandoni e Bidinost. Musica dal vivo con Renato Pompilio. Martedì a Novara Sergio Vedovato (Senato) e Giancarlo Lombardi (Camera) sono alle 15.30 al quartiere Nord per incontrare i pensionati, alle 18 incontrano amministratori e cittadini a Biandrate, alle 21 a Borgolavezzaro.

● **LEGA NORD**
Martedì alle 18 alla Barriera Albertina di Novara il sen. Giancarlo Pagliarini incontra le categorie produttive.

Tre consiglieri di minoranza attaccano il sindaco

Vespolate, per l'ex cinema un esposto alla procura

VESPOLATE. «Contestiamo l'operato di questa amministrazione. Negli ultimi anni in paese è cambiato nulla. Per questo abbiamo presentato un esposto». E' scontro aperto tra la e il sindaco Giovanni Bazzani. Il Gruppo consiliare n.3 ha presentato un esposto alla Procura della Repubblica. Lo hanno firmato i consiglieri Piero Ferrini, Alessandro Fontana e Antonio Scarlato e alcuni cittadini. Il documento riguarda l'affidamento in appalto e trattativa privata per i lavori di ristrutturazione dell'ex cinema comunale, che nelle intenzioni della giunta guidata da Bazzani dovrebbe diventare una sala polivalente.

«Il costo quest'opera - dice Piero Ferrini, capogruppo - è passato da a 600 milioni. Ma è solo uno dei tanti episodi che hanno provocato la nostra decisione». La minoranza accusa Bazzani di immobilismo: «Altri paesi della Bassa stanno progredendo con l'inserimento di attività artigianali e di edilizia popolare. Qui si è presa in considerazione solo l'edilizia, mentre tre aziende si sono spostate in altri comuni e Vespolate ha perso 50 posti di lavoro. Le commissioni comunali esistono solo sulla carta. Il problema delle fogne è irrisolto: abbiamo chiesto per tre volte che siano nominati dei tecnici per verificare la rete fognaria. La proposta è stata respinta e così è stato per questione dell'ex cinema». Ferrini spara a zero anche sulla costruzione della caserma dei carabinieri: «Sette anni e associati in un consorzio con costi altissimi per la collettività. Si potevano utilizzare anche soluzioni meno onerose. La caserma avrebbe potuto essere costruita a spese di un'impresa edile, a lo Stato avrebbe pagato direttamente l'affitto». **[c. m.]**

Ex sindaco di Gozzano

«Soltanto guai [illegible] per Aldino Ruga»

GOZZANO. «Il coinvolgimento dell'ex sindaco di Gozzano Aldino Ruga nel processo celebrato il 21 marzo è dovuto esclusivamente a vicende di natura amministrativa, mentre non esiste un indebito percepimento di a finalità corruttive». La precisazione è degli avvocati difensori dell'ex sindaco, Giulio Cesare Allegra e Mauro Tozzini e si riferisce all'udienza che per l'ex amministratore si è conclusa con patteggiamento; in particolare Ruga non è stato coinvolto nella mazzetta da 354 milioni, che invece era ad altri imputati del processo.

«Ruga - continuano i suoi legali - ha scelto, anche se a malincuore, la via del patteggiamento onde porre termine, dopo anni di tribulazione e ansie che lo hanno profondamente logorato, ad un regime di vita ormai divenuto insopportabile». **[m. g.]**

Per evitare future controversie i promotori della petizione chiedono al sindaco di bloccare il progetto

Arona, 60 firme contro il Centro giovanile

Gli abitanti di via XX Settembre: «Non è un'opera indispensabile»

ARONA. Non vogliono il Centro di aggregazione giovanile già approvato dal comune di Arona ed hanno presentato contro la realizzazione medesimo una petizione con firme. Sono gli abitanti di via XX Settembre, la zona in cui dovrebbe realizzato il nuovo Centro, spesa prevista superiore al miliardo.

Con riferimento ad uno scritto apparso sul Foglio Aronese, stampato dal Comune e sottoscritto dall'assessore Marco Lunardelli, le famiglie causa, tutte residenti nella zona di via XX Settembre, si oppongono al progetto in elaborazione per creare il discusso Centro l'area dell'ex caserma dei pompieri.

«Dalla confusa e fumosa relazione - scrivono - si comprende quale l'indispensabile necessità proposta dal consigliere Vincenzo Costa, il quale non ha saputo esplicitare meglio evidenziare le motivazioni nella loro concretezza. Di conseguenza, in tale incertezza, le residenti famiglie costrette a respingere la maturanda iniziativa»

Vengono anche spiegate le ragioni del rifiuto. «La prima - affermano - è determinata dalle esigenze di urbanizzazione della via Settembre dove, al posto di prati e giardini, ovvero gli spazi aperti di quarant'anni fa, ora esiste un vero centro di abitazioni civili che non possono conciliarsi con l'imposizione e l'antidemocratica iniziativa in parola».

«Secondariamente - si aggiunge - in Arona mancano per i giovani le possibilità unirsi ai vari gruppi esistenti partecipando ad attività sportive, o ricreative, e culturali, e assistenziali; c'è solo l'imbarazzo della scelta. Non comprendiamo il motivo per cui nessuna sia loro gradimento». Questo nuovo Centro, per la sua realizzazione, richiederà parte del Comune spese non indifferenti Per questo le famiglie di via XX Settembre ritengono che ben altre e impellenti necessità richiedano l'intervento della amministrazione comunale: prioritaria la sistemazione delle strade cittadine, alcuni tratti veramente dissestate.

Pertanto, al fine di evitare eventuali futuri contenziosi e danno morale e materiale alla amministrazione del comune di Arona, le scriventi famiglie pregano il sindaco Roberto Barra, nella sua qualità primo cittadino e di legale rappresentante l'amministrazione, di «provvedere affinchè non sia data attuazione in via XX Settembre al futuro Centro aggregazione giovanile».

E' polemica per gli spazi dei giovani

[illegible]

Domodossola, il sindaco commenta l'iniziativa (sfumata) dei progressisti

«Sfiducia, un guaio evitato»

Angius: «La città sarebbe rimasta un anno senza guida. Non è vero che abbiamo fatto poco» Ma può contare solo [redacted] consiglieri su 20. Per il resto deve affidarsi ai 3 federalisti fuoriusciti

DOMODOSSOLA. «Se questa iniziativa fosse andata a buon fine la città di Domodossola sarebbe rimasta senza un'amministrazione per almeno un anno. Un vero guaio per tutti i cittadini».

Ettore Angius, sindaco di Domodossola, replica così alla mozione di sfiducia che i Progressisti hanno «confezionato» per lui.

Mozione che non ha avuto successo per la mancanza di una firma visto che il consigliera [redacted] minoranza Carlo Teruzzi (esponente della lista civica Laici [redacted] Cattolici) [redacted] ha, per ora, aderito all'iniziativa [redacted] sfiduciare il sindaco.

«Tra elezioni, commissariamento, sino a novembre non avremmo avuto le elezioni comunanali» rimarca Angius nella sua critica all'azione dei Progressisti.

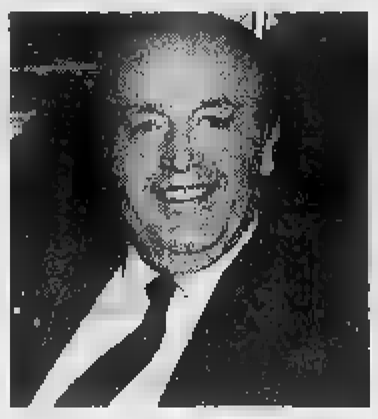

Il sindaco di Domo Ettore Angius

Ma la maggioranza leghista che governa la città resta instabile, potendo contare solo su [redacted] voti tra i 20 consiglieri comunali. E per avere la maggioranza devono contare sui Federalisti, in pratica consiglieri fuoriusciti dalla Lega.

«Sì, è vero - ammette il primo cittadino -. Sarebbe sciocco non ammettere questi problemi. [redacted] devo dire che i Federalisti non hanno mai posto ricatti. In fondo [redacted] allontanati solo dalla Lega Nord, di [redacted] facevano parte, non dalla maggioranza. Già avevano condiviso due anni fa il nostro programma e quindi il loro obiettivo è [redacted] portarlo a termine. [redacted] sono dunque in contrapposizione alla maggioranza [redacted] è importante perché così si guarda solo all'amministrazione della città. Non ci interssa fare politica, ma amministrare. Cosa che abbiamo sempre fatto come Lega. E si pensi che la nostra giunta di leghisti ne ha solo 3 su sette assessori: uno è addirittura di idee di sinistra».

I progressisti nel loro volantino avevano anche attaccato la maggioranza criticandola per gli scarsi risultati ottenuti. In particolare [redacted] evidenziava [redacted] scarso p[redacted] Domodossola in seno alla provincia del Vco.

«Noi stessi non [redacted] stiamo ad essere tagliai fuori, e l'ho detto di recente [redacted] Prefetto -sottolinea [redacted] sindaco-. Gli uffici che esistono in città non vanno [redacted]minuiti [redacted] importanze: la città ha un suo prestigio, ha una sua storia che non può essere messa in disparte. Di recente poi all'incontro col Prefetto c'era anche il rappresentante dei Progressisti che mi ha dato ragione. Proprio loro che adesso ci accusano di disinteressarci dei problemi legati alla Provincia, loro che in consiglio comunale non hanno mai dato appoggio alle iniziative da noi portate avanti a favore della provincia».

Renato [redacted]

IN BREVE

[redacted]

Lega pensionati Spi-Cgil in assemblea al Centro sociale

E' fissata per mercoledì 10 aprile l'assemblea della Lega pensionati Spi-Cgil [redacted] Domo e dell'Alta Ossola. L'incontro, previsto per le ore 15,30, si terrà al Centro sociale di via Romita. [re. ba.]

[redacted]

La Comunità montana e i disagi lungo la statale

La Comunità montana valle Antigorio-Formazza ha espres[redacted] le sue perplessità per il perdurare dei disagi che gli automobilisti incontrano lungo la statale 659, gravata dal manto sconnesso, dal cattivo stato del ponte Bailey [redacted] Fondovalle, da barriere danneggiate e mancanti in più punti. [re. ba.]

[redacted]

Approvata dal Comune la seggiovia «La Sella»

Il consiglio comunale del centro della Val Divedro ha approvato la concessione per [redacted] costruzione e l'esercizio della seggiovia «La Sella» a Ciamporino, opera finanziata dalla Regi[redacted] Piemonte per un totale di 3 miliardi e mezzo. [re. ba.]

[redacted]

I numeri vincenti del lotto svizzero

I numeri estratti: 19 - 26 - 31 - [redacted] - [redacted] - 45. Numero complementare: [redacted]. Joker: 217 406.

A Villa concorso fotografico con mostre e premi

«Il bambino e il suo mondo» al centro dell'obbiettivo

VILLADOSSOLA. Bimbi che ridono, giocano, si succhiano l'alluce [redacted] assumono atteggiamenti buffi. In ogni album [redacted] famiglia non mancano immagini con i pargoli c[redacted] protagonisti. A «Il bambino e il suo mondo» è dedicato il primo concorso fotografico organizzato dai Circoli Arci Giochi e Boschetto di Villadossola, con [redacted] patrocinio [redacted]ella Biblioteca e dell'assessorato comunale per la Cultura. Vi possono partecipare dilettanti [redacted] appassionati, professionisti esclusi. Due le sezioni: stampe in bianco e nero e a colori. Ogni concorrente potrà presentare quattro opere per ciascuna sezione: dovrà farle pervenire alla biblioteca entro [redacted] 22 aprile. Le immagini verranno poi esposte in una doppia mostra. Le premiazioni si terranno il 6 maggio al circo Arci Boschetto. Per altre informazioni sul regolamento si può telefonare allo 0324/53990. [p. ben.]

Domese studia l'impatto del progetto Enel a Piedilago

Tesi sulla megacentrale e i rischi per gli animali

PREMIA. Studiare la fauna selvatica [redacted] dei modi migliori per verificare gli effetti della presenza dell'uomo sull'ambiente. Cosa accadrebbe, dunque, se in [redacted] valle come l'Antigorio-Formazza si costruisse una centrale idroelettrica che comporterebbe addirittura lo spostamento dell'asse del Toce di due chilometri?

Il riferimento [redacted] alla megacentrale di Piedilago che l'Enel, almeno per il momento, ha dovuto tenere nel cassetto insieme all'elettrodotto Turbigo-Passo S.Giacomo. Il progetto prevede un serbatoio di monte ad Agaro e [redacted] di valle con portata di 4 milioni e mezzo di metri cubi d'acqua [redacted] realizzare a Piedilago. Di giorno l'acqua verrebbe utilizzata per produrre energia e [redacted] notte verrebbe ripompata da Piedilago ad Agaro creando un ciclo continuo.

Difronte a un'opera tanto imponente (e costosa: 1420 miliardi) [redacted] furono, nel [redacted] questi ultimi quattro anni, polemiche durissime. Tante parole, a volte scarsa argomentazione scientifica. Così Elena Lux ha voluto preparare la tesi di laurea in Scienze naturali proprio nell'ambito delle indagini condotte per [redacted] dell'Enel sulla valutazione dell'impatto ambientale.

Spiega la neodottoressa: «Ho affrontato lo studio della fauna selvatica, con particolare attenzione ai vertebrati, perchè rappresentano un ottimo indice [redacted] importanza naturalistica del territorio. Lo studio ha consentito di fornire un quadro quali-quantitativo del popolamento delle [redacted] specie in quell'area e rappresenta [redacted] importante elemento ai fini di una valutazione critica della pianificazione di scelte [redacted] gestione e tutela faunistica». [redacted] tesi [redacted] Elena Lux (che oggi, grazie ad una borsa di studio, lavora allo Zoological Institute dell'Università [redacted] Copenaghen), è stata pubblicata dalla Fondazione Lombardia per l'Ambiente, a cui è possibile richiederla gratuitamente scrivendo all'indirizzo di Foro Bonaparte 12, 20121 Milano.

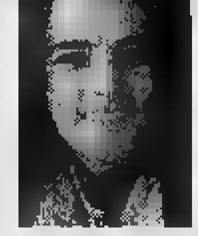

La centrale di Piedilago il progetto dell'Enel per il momento è fermo. Accanto Elena Lux, domese, laureata in zoologia

I risultati? Nell'area in questione sono state censite 3 specie di anfibi, 8 di rettili, 87 di uccelli nidificanti suddivise in 49 sedentarie [redacted] 38 migratrici estive. Nella zona, tra l'altro, nidifica il 40 per cento delle specie note della regione. Per quanto riguarda i mammiferi [redacted] territorio indagato ospita 54 specie (10 insettivori, 18 chirotteri, 2 lagomorfi, 14 roditori, 6 carnivori, 4 artiodattili). A questo punto [redacted] discorso si sposta sulla reintegrabilità delle specie, il «modo» da valutare prima [redacted] dare [redacted] via libero alla megacentrale. Le specie animali che rischiano di più, secondo quanto emerge dalla tesi, [redacted] quelle che vivono nei boschi [redacted] conifere a prevalenza di peccio, come cervi e caprioli che verrebbero «sfrattati» in altri territori. Ma rischiano anche camosci e stambecchi che preferiscono ghiaioni [redacted] rocce. Elena Lux sottolinea anche l'esigenza di salvare i chirotteri (pipistrello nano, pipistrello di Kuhl, rinolfo maggiore [redacted] minore), molto importanti per gli equilibri natu[redacted]li, e i toporagni acquatici.

L'elenco degli animali che dovrebbero fare i conti con la centrale è comunque ben più lungo. Almeno per adesso, però, non devono temere nulla. Nessun cantiere li allontanerà dai loro boschi [redacted] dalle loro acque. [c. ba.]

INFORMAZIONE PUBB[redacted]

L'INFORMATUTTO ARTIGIANO

Confartigianato [redacted]IO[redacted]IANI NOVARA e [redacted]

ATTUALITA'

Confartigianato: “Troppo lunghe le procedure fallimentari”

Tempi lunghi per chiudere un fallimento.

E gli artigiani che vantano crediti da recuperare sono condannati ad attese bibliche.

E' la denuncia di Confartigianato che ha recentemente illustrato la situazione normativa e le lungaggini fallimentari.

"*In Italia i tempi medi per chiudere un fallimento vanno dai quattro ai sette anni.* - denuncia il presidente di Confartigianato Ivano Spalanzani - *Ed oltre alla beffa anche il danno: solo il 3.5% dei fallimenti si chiude con il pagamento integrale dei creditori*".

I dati evidenziati sono contenuti in una indagine sulle procedure fallimentari che Confartigianato ha presentato alla stampa nei giorni scorsi.

Le lentezze delle procedure fallimentari stringono "come una tenaglia" l'imprenditore artigiano.

La conseguenza di questa situazione si traduce in molti casi in una situazione devastante per [redacted] imprese artigiane creditrici, spesso costrette in difficoltà o a chiudere [redacted] causa del fallimento altrui.

Che fare dunque?

Confartigianato ha proposto una maggiore chiarezza e univocità della normativa [redacted] delle sua applicazioni, finalizzate ad una migliore tutela dell'azienda artigiana, nonchè tempi più rapidi nella procedura fallimentare.

Perché ventiquattro anni per chiudere un fallimento - tempi medi rilevati a Cagliari - equivalgono ad una condanna a vita per le aziende artigiane che vantano crediti verso aziende fallite.

L'Agenda dell'Artigiano

Riunione [redacted] categoria per le aziende del settore edilizia

Il prossimo 16 aprile, presso la Delegazione di Borgomanero della Confartigianato Novara VCO, via Matteotti 42, con inizio alle ore 20.45, si terrà una riunione per le aziende artigiane del settore edilizia. Durante l'incontro sarà presentato il corso di aggiornamento su "La normativa sulla sicurezza nei cantieri di lavoro", che si terrà a Borgomanero da aprile a giugno. Il corso provvederà [redacted] sviluppare argomenti di carattere tecnico e normativo sulla sicurezza nei cantieri edili e sul tema degli appalti. Nella stessa riunione sarà presentata l'edizione 1996 del Listino prezzi costruzioni per l'edilizia.

Corso "La [redacted] sulla sicurezza nei cantieri di lavoro"

Confartigianato Novara VCO organizza per le aziende del settore edilizia [redacted] corso di aggiornamento sulle norme di sicurezza nei cantieri e sugli appalti. Il corso, della durata di dieci lezioni, si terrà presso la delegazione di Borgomanero della Confartigianato Novara VCO.

Fra i temi trattati: l'appalto, l'albo nazionale costruttori, le norme di sicurezza nei cantieri. Le lezioni si tengono al lunedì dalle 20.45.

L'inizio [redacted] corso è fissato per il 22 aprile. Iscrizioni entro il 15 aprile chiamando la Confartigianato, oppure compilando l'apposito modulo disponibile presso tutti gli uffici dell'associazione. Il costo del [redacted] è di Lit. 200.000 Iva esclusa per partecipante.

Pasticcerie [redacted] Biscottifici

La Sezione Pasticcerie e Biscottifici della Confartigianato di Novara e V.C.O. ha organizzato una serata con [redacted] per le imprese del settore, durante la quale il Delegato di Sezione Giovanni Fasola di Novara presenterà [redacted] programma delle attività per le categorie sopra richiamate, valido per il 1996. La cena si terrà giovedì 11 aprile 1996 presso la Trattoria del Ciclista [redacted] Borgomanero. Gli interessati possono confermare la loro presenza direttamente a: Ufficio Categorie - Settore Alimentazione della Confartigianato sede di Novara tel. 0321/661.270

Confartigianato [redacted] line

Per chi volesse essere informato in tempo reale sulle iniziative [redacted] Confartigianato basta sfogliare Televideo Rai alla pag 724. In questa pagina a disposizione ci sono numerosi fogli con iniziative, notizie e informazioni sulle attività a favore delle categorie artigiane.

[redacted] telefonico alla Delegazione di Oleggio

La delegazione [redacted] Oleggio di Confartigianato ha cambiato numero telefonico: da oggi gli uffici rispondono allo 0321/969411.

FISCO

P[redacted] pagare rinascono anche le imprese cessate

Il museo degli orrori fiscali, inaugurato da Confartigianato a Roma come momento [redacted] forte denuncia delle assurdità del fisco italiano, si arricchisce di numerosi "pezzi".

Tra questi le segnalazioni provenienti da molte parti d'Italia sul fisco che, per recuperare gettito, è riuscito a far resuscitare imprese cessate da oltre venti anni, [redacted] a dar vita ad aziende inesistenti.

Salvo poi costringere le imprese [redacted] rimediare agli errori dell'amministrazione finanziaria, chiedendo l'annullamento degli atti ingiustamente notificati.

I casi riguardano aziende cessate o inesistenti che si vedono recapitare accertamenti per [redacted] mancato pagamento della tassa sulla partita IVA 1993. "L'imprenditore ancora una volta paga le conseguenze di un palese errore dello Stato e dell'assenza di comunicazione e collegamento tra i vari enti pubblici" ha commentato il presidente di Confartigianato Ivano Spalanzani.

LOCAZIONI

Artigiani esclusi dai centri storici?

Il decreto legislativo approvato dal Consiglio dei ministri [redacted] materia di dismissione del patrimonio immobiliare degli enti previdenziali ha introdotto [redacted] anche alcune disposizioni sulle locazioni ad uso diverso da quello abitativo che rischiano di provocare pericolosi effetti sul mercato immobiliare generale.

E' quanto sostiene Confartigianato esaminando [redacted] provvedimento governativo che prevede, tra l'altro, l'estensione dei patti in deroga alle locazioni di attività commerciali ed artigia[redacted] in edifici di enti previdenziali aprendo così la strada surrettiziamente all'estensione di tale criterio all'universo delle locazioni commerciali ed artigiane.

Confartigianato ricorda co[redacted] l'importo del canone di locazione per immobili commerciali venga determinato non in base a criteri [redacted] calcolo oggettivi, [redacted] alla libera contrattazione delle parti.

Con l'estensione dei patti in deroga si accentuerebbe lo squilibrio dei poteri tra conduttore e locatore [redacted] verrebbe a costituirsi per le imprese artigiane e commerciali un grandissimo pericolo: l'espulsione e la liquidazione di un patrimonio imprenditoriale di migliaia di piccole imprese produttive e [redacted] servizio che costituiscono il tessuto connettivo dei centri storici.

ATTUALITA'

Stage: ok dagli artigiani

Gli artigiani guardano agli stage [redacted] ad una interessante opportunità per consentire il passaggio dal mondo della scuola [redacted] quello del lavoro.

Partecipando al convegno sul tema *Lo stage: uno strumento formativo per la transizione scuola lavoro* promosso dalla Provincia di Novara [redacted] scorso 22 marzo, Confartigianato Novara VCO ha espresso la disponibilità propria e dei diecimila soci rappresentati a utilizzare al meglio gli stage e la formazione in alternanza.

In particolare, nel corso della tavola rotonda fra le associazioni di categoria, i sindacati e il mondo della scuola Renzo Fiammetti, responsabile della formazione professionale di Confartigianato, ha ricordato anche alcuni strumenti che Confartigianato ritiene utili per affiancare lo stage, trasmettere i saperi professionali [redacted] consentire ai giovani [redacted] alle persone in cerca di riqualificazione, di acquisire una professionalità spendibile sul mercato del lavoro: fra questi la rivalutazione dell'apprendistato, consentire agli artigiani pensionati di diventare maestri d'arte per i giovani, e il recente pacchetto di proposte Fareimpresa.

VUOI LAVORARE IN PROPRIO ?

Partecipa gratuitamente ai corsi di introduzione all'attività imprenditoriale

GLI ARGOMENTI:

Le leggi per l'artigianato

Il credito agevolato alle imprese

Il fisco e gli altri costi a carico delle aziende

La sicurezza [redacted] azienda e le leggi per la tutela dell'ambiente

FAREIMPRESA

Confartigianato UNIONE ARTIGIANI NOVARA e VCO

[illegible] creare il tuo posto di lavoro!

Per prenotare la [redacted] partecipazione [redacted]efona al: Numero Verde 167-334488

Gli esponenti di sangue blu scelgono il lago per la Pasqua

A Stresa nobili greci e principessa saudita

Donne d'Oriente sul lungolago di Stresa. La loro presenza è ormai abituale nella località turistica del Golfo Borromeo. Accanto il Grand Hotel et des Iles Borromées, che ospita in questi giorni la principessa del regno saudita

STRESA. Pasqua sul lago per la principessa della [illegible] reale saudita e per i cugini [illegible] reale greca. La famiglia reale araba e i nobili ellenici hanno scelto il Centro Benessere del Grand Hotel des Iles Borromées, per abbinare la vacanza pasquale a una [illegible] dieta.

Naturalmente sulle vacanze di sangue blu vige la massima riservatezza da parte dell'albergo, che vuole tutelare a tutti i modi la privacy degli ospiti. «Non è la prima volta che la principessa sceglie Stresa per le [illegible] vacanze - si limitano a commentare al Des Iles - il soggiorno di questo periodo con[illegible] quanto il lago Maggiore piaccia in modo particolare a questi ospiti illustri». Stavolta la principessa saudita è arrivata a Stresa [illegible] parenti: ad accompagnarla sono soltanto le guardie del corpo, i segretari e le dame di compagnia. «Questa volta - dicono all'albergo - la principessa non ha i cuochi arabi: ha scelto il Centro Benessere e quindi seguirà le indicazioni fornite dai nostri esperti dietologi». L'anno [illegible] e due anni fa la famiglia reale saudita [illegible] arrivata a Stresa con tre cuochi personali, ma la cucina italiana ha evidentemente conquistato i principi, che in questa occasione trascorreranno le vacanze di Pasqua [illegible] menù decisamente made in Italy. Il soggiorno della principessa comprende escursioni alle isole borromee, a Villa Taranto [illegible] a Locarno; la Svizzera [illegible] Italiana è infatti un'altra delle mete predilette dai sovrani sauditi. A Stresa sono giunti anche i cugini del re di Grecia, che per la prima volta hanno scelto il trascorrere le vacanze sul lago Maggiore. La località borromea ha nel frattempo completato ieri l'allestimento di «Stresa in fiore»: la Pro Loco ha predisposto 150 grandi fioriere che sono state collocate in tutti gli angoli più caratteristici del paese, per dare il benvenuto ai turisti. «L'anno [illegible] questa manifestazione ha ottenuto un bel successo - dicono alla Pro Loco - e quest'anno abbiamo [illegible] il numero dei vasi fioriti: per Stresa è uno specie il biglietto da visita per i turisti».

«Le prenotazioni per queste vacanze sono molto buone, al punto che siamo praticamente al completo - dice Antonio Zacchera, del Grand Hotel Dino, di Baveno - ed anche stavolta registriamo [illegible] cospicua affluenza di stranieri, che rappresentano l'80% della nostra clientela: speriamo sia di buon auspicio per tutta la stagione».

Per dare il benvenuto alla principessa araba Stresa sfoggia un invidiabile bouquet di camelie, azalee, viole mammole e primule.

Marcello Giordani

[illegible] FERROVIA [illegible]

Più fermate sul Verbano

Aumentano da giugno treni e fermate nelle stazioni del lago Maggiore. Per fare fronte all'aumento d'utenza dovuto in modo particolare all'affluenza turistica, le Ferrovie dello Stato hanno annunciato [illegible] incremento dei convogli sulla linea Milano-Domodossola e più fermate a Stresa, Verbania, Arona e Sesto Calende. Dal 2 giugno la linea sarà servita da sei nuovi treni interregionali, che fermeranno tutti nelle principali stazioni del Verbano. Due treni partiranno da Domodossola alle 4.58 (con fermate anche a Dormelletto) ed alle 10.55; altri due partiranno da Milano Centrale alle 7.25 ed alle 13.25; nel pomeriggio verrà introdotto un convoglio in partenza da Domo alle 16.55 ed uno da Milano Centrale alle 19.05. In compenso le Ferrovie hanno disposto la soppressione del treno delle 22.50 da Milano Porta Garibaldi e per alcune corse, il tratto Arona-Domo verrà effettuato con il bus sostitutivo. [m. g.]

IN BREVE

[illegible]

Orari liberi per i negozi, l'ordinanza del sindaco

Un'ordinanza emessa dal sindaco Giancarlo Soldani stabilisce la liberalizzazione degli orari degli esercizi commerciali del comune. Essi devono comunicare e esporre al pubblico l'orario scelto, mentre il giorno di chiusura viene scelto, a seconda delle categorie, tra il lunedì e il mercoledì. Le nuove disposizioni suscitano perplessità e richieste di chiarimenti tra gli operatori interessati. [s. r.]

[illegible]

Eletto un nuovo presidente per l'Avis

Marco Maierna è il nuovo presidente dell'Avis di Verbania, sostituisce Daniele Garbegnati, che da 12 anni [illegible] alla guida dell'associazione. L'Avis verbanese ha tenuto recentemente la propria assemblea, nel corso della quale [illegible] stati consegnati 7 distintivi d'oro a coloro che hanno raggiunto 75 donazioni, nonchè 23 medaglie d'oro, 66 d'argento e 113 di bronzo ad altri soci. [s. r.]

OMEGNA

Adolfo Mignemi premio letterario

Adolfo Mignemi con «Storia fotografica della Resistenza», edito da Bollati Boringhieri, è il vincitore del Premio letterario «Città di Omegna». La premiazione [illegible] il 27 aprile alla presenza, oltre che dell'autore, di Liliana Lanzardo, scrittrice, ricercatrice e docente all'Università di Trieste, considerata la massima esperta italiana del rapporto tra storia e fotografia. [v. a.]

VERBANIA

L'Unione italiana ciechi apre ufficio a Intra

La sezione provinciale dell'Unione italiana ciechi aprirà il 12 aprile il proprio ufficio in corso Cairoli, 39 a Intra. Esso funzionerà per tutte le esigenze che interessano i non vedenti ogni settimana nei giorni di lunedì, mercoledì e venerdì dalle 8.30 alle 12.30. [s. r.]

CANNOBIO

Stasera il concerto «Musica e Amicizia»

«Musica e amicizia» è il titolo del concerto di primavera che il corpo filarmonico cannobiese diretto dal maestro Aldo Schieber offre alla popolazione e ai turisti. L'appuntamento è per stasera alle 21 nell'auditorium delle scuole medie commitarie. [s. r.]

[illegible]

Pasquetta, merenda primaverile con Canottieri

La tradizionale merenda primaverile di Pasquetta viene organizzata nel pomeriggio di domani dalla società Canottieri Ghiffa nel parco del Sacro monte della Trinità. Alla festa interviene la banda musicale ghiffese. [s. r.]

Dai gruppi Aido

Un doppler transcranico in dono all'Usl

[illegible] A [illegible] dei gruppi comunali di Verbania, Omegna e Stresa, la presidente dell'Aido locale, Bruna Togni, ha fatto donazione alla Usl 14 di un doppler transcranico. L'apparecchiatura è destinata al reparto rianimazione dell'ospedale di Pallanza ed è ora depositata presso il primario, professor De Costard, in [illegible] della delibera di accettazione da parte della Usl che [illegible] consenta l'utilizzo. L'Aido ha promosso nel corso [illegible] '95 parecchie manifestazioni (concerti per la vita, serate teatrali, camminate non competitive) per raccogliere i fondi necessari all'acquisto, che ammonta a 37 milioni. Il doppler transcranico rappre[illegible] una metodica di avanguardia per lo studio di pazienti critici [illegible] quanto consente una corretta e adeguata valutazione del flusso ematico cerebrale; è pertanto indicato in numerose patologie e la sua utilità è evidenzia dal punto di vista terapeutico, nonchè come prezioso aiuto al potenziamento delle capacità diagnostiche. [s. r.]

Omegna, da martedì

Corso di cucina della [illegible] aperto a tutti

OMEGNA. Corsi di [illegible] in...Piazza. Non [illegible] quella del paese, ovviamente, ma alla Fratelli Piazza. La prestigiosa azienda di Crusinallo leader nella produzione di attrezzature alberghiere, i prodotti Piazza si trovano nelle più famose cucine del mondo ha promosso un corso di cucina aperto a tutti. L'iniziativa è appoggiata dall'Associazione Cuochi Alto e Basso novarese e dall'Accademia Italiana Maestri Sommelier. Le lezioni, con il primo corso di Sommelier, iniziano martedì presso la sala corsi del punto vendita Piazza in via Quattro Novembre a Crusinallo. Oltre al saper bere le lezioni comprenderanno corsi su Antipasti freddi e caldi; Primi Piatti di pasta fresca, Primi piatti cucina regionale Piemonte; Secondi piatti di carne e [illegible] pesce; Insalate[illegible] estivo e per concludere degustazioni di vini novaresi e romagnoli. Il tutto sotto la direzione [illegible] grandi chef e di barman di fama internazionale che ovviamente nel Cusio non mancano. [v. a.]

Un gruppo di abitanti di Suna e Cavandone ha deciso di dare vita a un'associazione, venerdì prima riunione

Verbania, tanti gli amici per il Monterosso

E l'amministrazione comunale lo inserirà nel piano regolatore

VERBANIA. Occhi puntati sul Monterosso. A riportare l'attenzione sulla collina verbanese è un gruppo di abitanti [illegible] Suna e Cavandone che ha deciso di dare vita all'associazione «Amici del Monterosso».

Perchè questa iniziativa? «Si tratta di [illegible] parte assai importante del territorio cittadino - risponde Alberto Movalli per conto dei promotori - sia sotto l'aspetto turistico che come luogo privilegiato per il relax e il tempo libero. Può dunque offrire molto agli ospiti nonchè a tutti i verbanesi, come 'luogo della memoria' o per l'ambiente naturale e le attività che vi [illegible] svolgono».

Da qui la volontà di impegnarsi: «Ogni volta che saliamo sulla collina - prosegue Movalli - ci rendiamo conto del progressivo degrado delle mulattiere e di altre opere dell'ingegno umano inserite nella [illegible] ma ridotte ormai spesso a labili tracce. Poichè non vogliamo che questo patrimonio si perda nella indifferenza delle pubbliche istituzioni e delle stesse comunità locali, ci sembra giusto non restare alla finestra [illegible] darci da fare concretamente, come avveniva una volta per governare il proprio territorio con idee e braccia volonterose». Così si è deciso di scendere in campo e venerdì alle 21 nella sala dell'ex Opera Pia Rossi a Suna gli «Amici del Monterosso» terranno la riunione di fondazione.

Anche l'amministrazione comunale rivolge al Monterosso la sua attenzione: nella predisposizione del nuovo piano regolatore

Intanto, anche l'amministrazione comunale rivolge alla collina la sua attenzione nell'ambito della predisposizione del nuovo piano regolatore. Le sollecitazioni che [illegible] più parti giungono per evitare rischi di degrado e colate di cemento sembrano recepite già nel testo per la deliberazione programmatica dello strumento urbanistico, che a proposito di salvaguardia ambientale pone l'accento, assieme all'area di Fondotoce, proprio sul Monterosso.

«Si tenderà a razionalizzare le fasce già edificate consolidatesi nel tempo - si legge nel documento - per eliminare l'attuale frammentarietà [illegible] il potenziamento delle reti infrastrutturali. Al di sopra però della fascia inferiore, il piano non potrà prevedere ulteriore espansione edilizia, ma perseguirà gli obiettivi della protezione dei caratteri boschivi e agricoli, della fruibilità dei percorsi pedonali, del mantenimento di attività agroturistiche e del recupero del nucleo abitato di Cavandone». Intenti dunque che, almeno in linea di principio, appaiono [illegible] sintonia [illegible] chi auspica una valorizzazione rispettosa del luogo e delle sue tradizioni.

Sergio Ronchi

Studio della Cgil sul mercato del lavoro nel territorio della nuova provincia

Ossola, primato di disoccupati

Nel '95 la percentuale ha raggiunto l'8,30%

[illegible] «Il mercato del lavoro nel Vco dal 91 al 95» è il titolo di un fascicolo redatto a cura della Cgil elaborando i dati dell'osservatorio del lavoro della Regione Piemonte. Essi [illegible] stati disaggregati a livello della nuova provincia e ulteriormente suddivisi tra Verbano, Cusio e Ossola; tabelle e grafici permettono di seguire l'evoluzione dell'occupazione nel [illegible] dell'ultimo quinquennio, dando argomento per interessanti confronti e approfondimenti del fenomeno.

Di particolare interesse risulta la [illegible] della percentuale di disoccupazione, che complessivamente è passata [illegible] 5,20% del 91 al 7,50% di fine 95, attraverso una crescita graduale negli anni intermedi (5,60; 6,80; 7,30).

L'Ossola è la sub-area che [illegible]enta il tasso di crescita maggiore e attualmente la punta [illegible]ù elevata: la percentuale di disoccupazione, attestata nel 1991 a 4,90% e allora la più bas[illegible] del territorio, è dilatata fino all'8,30 dello scorso [illegible] (dati intermedi 5,60; 6,80; 7,60).

Nel Verbano le percentuali risultano pure in progressivo aumento partendo dal 5,40 nel 1991, 5,90 nel 1992, 7,10 nel 1993 e 1994, 7,20 nel 1995; nel Cusio l'andamento è più irregolare e, dopo [illegible] crescita del 5,60 del [illegible] al 7,30 del 94, si è verificata a fine 1995 una riduzione al 6,70.

Ulteriori dati della ricerca svolta [illegible] Riccardo Riccardi e Marilena Degrate per conto del Dipartimento mercato del lavoro della Cgil, riguardano gli avviamenti e le cessazioni per settore, tipologia e qualifica, nonchè gli iscritti disponibili nelle circoscrizioni. A quest'ultimo proposito, la media mensile è passata nel corso del quinquennio preso in considerazio[illegible] [illegible] 6854 e 9821 iscritti complessivi.

La crescita ha interessato tutte le tre zone: nel Verbano da 2772 a 3696, nell'Ossola da [illegible] a 4404, nel Cusio [illegible] 1644 a 1821.

Particolarmente consistente è l'incremento di disoccupati, più contenuto quello di persone in cerca di prima occupazione, mentre la suddivisione per fasce [illegible] età vede in costante e rapido aumento soprattutto gli ultratrentenni, passati [illegible] 2194 a 4693.

Gli avviamenti netti complessivi, ottenuti sommando quelli effettuati per richiesta numerica, per chiamata nominativa e assunzione diretta, sono [illegible] rispettivamente nell'intera provincia 8787, 7977, 6838, 7508 e 8344.

I contratti di formazione lavoro stipulati nelle [illegible] circoscrizioni [illegible] passati dal [illegible] al [illegible] da 542 a 601. [s. r.]

Gli operai della Acetati, ex Montefibre, intervengono nella polemica sulla rivolta fiscale

«Cari commercianti, siamo con voi ma...»

Documento di solidarietà «se a pagare non è soltanto Pantalone»

VERBANIA. «Pagare [illegible] per pagare tutti»: è lo slogan che da settimane costituisce il punto centrale dei discorsi elettorali dei leader politici i quali sembrano 'scoprire' solo [illegible] che le tasse - piaccia o no - devono essere pagate da tutti i cittadini. Ma nei dibattiti sul fisco la vera punta di diamante riguarda la tassazione dei lavoratori autonomi considerati (se è torto o a ragione [illegible] è dato sapere con certezza) incalliti evasori.

Sul tema intervengono in questi giorni molti operai della Acetati spa di Pallanza (ex Montefibre), che con [illegible] documento riaffermano la loro [illegible] primogenitura di pagatori di [illegible] senza scappatoie.

«Il lavoratore dipendente - viene sottolineato - ha sempre pagato mentre non è certo che lo [illegible] abbiano fatto i lavoratori autonomi. Anzi, siccome non esistono più al mondo (?) creduloni ed ingenui, possiamo ben dire che [illegible] autonomi, finchè hanno potuto, hanno [illegible] il fi[illegible]

Altrimenti - prosegue il documento - [illegible] si spiegherebbero, prendiamo il [illegible] di Verbania, ville, appartamenti e lussuose auto di proprietà di commercianti ed esercenti. Beni che, neppure con qualche ora 'in nero', nessun operaio ha potuto mai permettersi».

«Il mondo del lavoro dipendente - si legge ancora nel documento - potrebbe ricordare a quello del lavoro autonomo che quando chiudevano le fabbriche (Cartiera, Montefibre) molti dei commercianti verbanesi commentavano: 'ma cosa vogliono quelli lì? Se chiudono le fabbriche sarà perchè non lavorano abbastanza oppure sarà l'effetto di una legge di mercato'. Ebbene oggi il lavoratore dipendente di fronte alle lamentele del collega autonomo potrebbe fare spallucce e rispondere: 'Aumenta la grande distribuzione e chiudono i negozi? Sarà una legge di mercato, si cerchino un altro lavoro'. Ma il lavoratore dipendente non è egoista e per sua cultura si sente sempre solidale con chi rischia il posto di lavoro. A patto che, una volta per tutte, prevalga nella cultura e nel [illegible] civico di ognuno la convinzione che [illegible] pagare [illegible] [illegible] sempre [illegible] soltanto Pantalone». [s. r.]

[illegible] PENDOLARI [illegible]

Domo-Milano, proteste

Le novità annunciate sull'orario ferroviario estivo lungo la tratta Domodossola-Milano non soddisfano le centinaia di pendolari che ogni giorno dall'Alto Novarese devono raggiungere la capitale lombarda per andare al posto di lavoro o all'Università. Essi lamentano che ancora una volta le Ferrovie dello Stato non diano risposte soddisfacenti ai loro problemi e sollecitano l'interessamento dell'assessore provinciale ai Trasporti, Mauro Bardaglio. E' a lui infatti che scrivono i rappresentanti dei pendolari, la verbanese Antonietta Santoro e l'ossolano Umberto Prete: «Siamo in continuo aumento - affermano -, ma purtroppo le nostre esigenze sono trascurate e le richieste [illegible] vengono accolte». Una prima protesta riguarda il fatto che l'ultimo treno per il rientro sia attualmente quello in partenza da Milano alle 21.20, con trasferimento ad Arona sull'autobus e arrivo a Domodossola dopo le 23. [s. r.]

SHOW A VERBANIA

Cresce l'attesa per Paolo [redacted]

Continua la prevendita per lo spettacolo di Paolo Rossi intitolato «Rabelais» che andrà in [redacted] l'11 aprile al palasport [redacted] Verbania. Organizzano l'assessorato comunale alla Cultura e l'agenzia Vizi d'Arte. Al testo hanno collaborato, con altri autori, Jacopo Fo e Gi[redacted] e Michele. I biglietti (40 mila platea numerata e 31 mila gradinata) sono in vendita alla cassa del teatro Vip [redacted] da Music Club o Intro. Amadeus [redacted] Musicheria a Domodossola, Club Disco ad Arona, Bolongaro a Stresa, Underground a Borgomanero, Pratiche Auto Battaglia [redacted] Gravellona Toce, Tune Dischi a Novara. Il 22 aprile è annunciato Luca Barbareschi con «Piantando chiodi nel pavimento con la testa», recital di Eric Bogosian. L'ingresso al teatro Vip costa 30 mila lire. Le prevendite sono negli stessi punti. [m. p. a.]

Candidature per Miss Muretto e «Il più bello d'Italia»

Sfila con le stampelle e va in finale ad Alassio

VARALLO POMBIA. Una studentessa della Lomellina [redacted] un commesso milanese sono i vincitori del concorso «Un volto nuovo per la moda e la pubblicità».

Al termine di [redacted] tappe, i concorrenti hanno disputato la finalissima all'albergo Giardino [redacted] Varallo Pombia, per aggiudicarsi quattro posti ai concorsi nazionali più prestigiosi per quanto riguarda [redacted] eventuale lancio nel settore della moda o [redacted].

Due le poltrone a disposizio[redacted] per il concorso di Miss Muretto ad Alassio (praticamente il primo concorso di bellezza italiano) ed altre due per la rassegna «Il più bello d'Italia».

Ad Alassio andranno Evelyn Pocorobba, prima classificata, e la seconda, Stefania Trombin. Per la corona di più bello d'Italia saranno in gara Marco Flo[redacted], di Milano, vincitore [redacted]schile, ed Emanuele Baldina, di Varallo Pombia.

Evelyn Pocorobba, studentessa diciannovenne di Robbio Lomellina con la passione della moda, ha coronato il proprio sogno di poter prendere parte ad una grande manifestazione a livello nazionale.

Stefania Trombin, 16 anni, di Novi Ligure, era la concorrente più giovane in gara ed è stata anche la sorpresa [redacted]: spigliata, sicura, ha conquistato la giuria sfilando [redacted] le stampelle, essendosi infortunata [redacted] una caviglia pochi giorni prima.

Evelyn Pocorobba, la candidata di Robbio per Miss Muretto, con **Marino**

In campo maschile la sorpresa della manifestazione è venuta da Marco Florio, commesso in un negozio di Milano, che ha preceduto proprio sul filo di lana il superfavorito Emanuele Baldina: quest'ultimo aveva spopolato nelle serate precedenti, ma potrà rifarsi visto che anch'egli si è guadagnato il diritto [redacted] prendere parte al concorso nazionale.

Soddisfatto per l'esito della manifestazione [redacted] presentatore delle serate, Mauro Marino, che è già in attività per organizzare la prossima edizione di «Stasera [redacted] provo anch'io», il concorso canoro riservato ai giovani talenti musicali. «Le iscrizioni al concorso - dice Marino - sono aperte sino al prossimo 11 aprile: basta inviare le proprie generalità alla casella postale [redacted] Borgomanero, indicando il genere musicale [redacted] cui ci si è specializzati». [m. g.]

[redacted]

A Novara e nel Vco

Jumanji e Toy Story [redacted] i film [redacted] Pasquetta

NOVARA. [redacted] Lunedì dell'Angelo è tradizionalmente dedicato [redacted] pic-nic fuori porta, [redacted] le dita incrociate sperando nel bel tempo. In caso di qualche improvviso acquazzone, una soluzione per rimediare alla festa guastata la offrono le sale cinematografiche. Il programma di domani delle sale della provincia è immutato rispetto ad oggi. Spulciando nella programmazione pubblicata qui [redacted] fianco, ecco un cinema di animazione adatto a tutti, c'è «Toy Story», le avventure [redacted] cowboy giocattolo e del supereroe spaziale, in programma al «Vip» di Novara. Commedia d'amore al Faraggiana, dove domani si proietta «Ragione e sentimento». Agli appassionati di film d'avventura il cinema Moderno di Borgomanero propone «Nome in codice. Broken Arrow». L'Ariston di Verbania proietta il film drammatico [redacted] Figgis «Via da Las Vegas». [c. m.]

[redacted]

Stasera «Mistery Night»

Il [redacted] da Disneyworld al «[redacted]»

MERGOZZO. Per «Mistery night», consueto appuntamento della domenica notte dedicato [redacted] magia [redacted] illusionismo, sta[redacted] [redacted] «Babilonia Cafè» di Mergozzo [redacted] esibisce il ventiseienne varesino Walter Maffei. Si [redacted]to di un mago che alterna i suoi giochi di prestigio [redacted] intermezzi cabarettistici. Nel [redacted] curriculum, oltre a diverse apparizioni su alcune tv private [redacted] a Raiuno, [redacted] tour nei locali più noti di Milano, dallo Zelig alla Cà Bianca, figura un'esperienza professionale avuta nel grande parco di divertimenti [redacted] Orlando, in Florida. A «Disney World» incontra il grande mago David Copperfield e può così affinare alcune tecniche artistiche che saranno alla base dello spettacolo di stasera. «Sarà uno show den[redacted] di contenuti magici - spiega Walter - ma verrà dato spazio anche al cabaret, oltre a giochi simpatici con l'intervento del pubblico». [m. p.]

DOMODOSSOLA [redacted]

Stasera al «Trocadero»

[redacted] il principe del «Cocoricò»

Lenti a contatto bianche e frac [redacted] il look [redacted] Principe Maurice. Vocalist, trasformista e animatore è la «stella» della rinomata discoteca di Riccione

DOMODOSSOLA. Notte di Pasqua in «Romagna style» al Trocadero [redacted] Domodossola, che stasera propone una festa degna dei più celebri locali dell'Adriatico. S'intitola «The Surprise» e sarà davvero una sorpresa: direttamente dal «Cocoricò» di Riccione arriva Principe Maurice. In pista, immancabili spazi privè, revival e rock con lo staff dei dj. [r. s.]

GIORNO [redacted]

GALLIATE

«Karovana Rock» con tre band

Fa tappa a Galliate stasera, domenica, la manifestazione «Karovana Rock». Sono [redacted] scena dalle 23 all'Half & Half i gruppi «Fuzz Fuzz Machine» di Cavaglietto, «Apatia» di Castelletto Ticino, «Calvari» di Novara.

MILANO

«Scimmie», gospel a Pasquetta

Eccezionale concerto gospel domani sera allo «Scimmie» [redacted] Milano. Dalle 21,15 [redacted] esibirà Reverend Lee Brown accompagnato dalla «Freedom Family gospel choir and ensemble». A seguire saliranno sul palco gli «Easy to Love». [m. p.]

VERBANIA

«O'Connors», i Mega Hertz

Saranno i «Mega Hertz» a caratterizzare la serata di Pasqua in musica all'irish pub «O'Connors» di Verbania. Genere rock italiano e straniero. Dalle ore 22,30. [m. p.]

PARUZZARO

Royal Victory, ecco la «Jo Jo»

Rock, blues e pop: sono i generi proposti dalla «Jo Jo Band», di scena domani sera al «Royal Victory pub» di Paruzzaro. Dalle [redacted] 22. [m. p.]

[redacted]

Festa di Pasqua [redacted] «Kursaal»

Uova, premi, gadgets e sorprese per tutti: è il programma della notte di Pasqua al «Kursaal» di Verbania. [m. p.]

MASERA

«Birreria Vichingo», la Hill Billy

Il duo irlandese «Hill Billy Beat» [redacted] stasera alla «Birreria del Vichingo» di Pello di Masera. Propongono un ampio repertorio country. [m. p.]

GRAVELLONA

«Saloon Samije», doppio cabaret

Doppio appuntamento col cabaret al «Saloon Samije» di Gravellona Toce: stasera tocca a Gigi Rosa, domani al mago comico Elias. [m. p.]

STASERA AL [redacted]

[redacted] NOVARA Vip Tel. 625.588 Or.: in. 15; ult. 22,30 Fest. L. 12.000/fer. [redacted]	**Toy Story** di J. Lasseter, animazioni di P. Docter, R. Quade, A. Brannon (Usa '95) — Le avventure di Woody, cowboy giocattolo preferito dal piccolo Andy, e di Buzz, supereroe spaziale che smania [redacted]. N. V. 1h 32' **Animazione**
Araldo Tel. 474.825 Or.: [redacted] 15; ult. 22,15 Fest. L. 12.000/fer. 10.000	**August** di A. Hopkins, con A. Hopkins, K. Burton, R. Morgan (G.B. '96) — «Zio Cecov» trasportato tra i monti del Galles con un giovane cittadino che va a trovare il padre in campagna e fa esplodere le contraddizioni. N. V. [redacted] 35' **Dramm.**
Faraggiana Tel. 627.676 Or.: [redacted] 14,30; ult. 22,15 Fest. L. 12.000/fer. 10.000	**Ragione e sentimento** di A. Lee, con E. Thompson, K. Winslet, H. Grant (Usa '95) — Guai d'amore o [redacted] casta per tre ricche sorelle quando alla morte del padre si ritrovano senza eredità. Dal libro della Austen. Orso d'Oro a Berlino. N. V. 2h 15' **Commedia**
[redacted] Tel. 524.158 Or.: in. 15,15/ult. 22,15 Fest. L. 12.000/fer. [redacted]	**Io ballo da sola** di B. Bertolucci, con L. Tyler, J. Irons, S. Cusak (Ita./Ingh./Fra. '96) — Una giovane americana in cerca del primo amore irrompe in una villa toscana per le vacanze: tutti gli ospiti ne rimangono affascinati e turbati. N. V. 2h **Comm.**
Vittoria Tel. 623.395 Or.: in. 16; ult. 22,15 Fest. L. 12.000/fer. [redacted]	**Ferie d'agosto** di P. Virzì, con S. Orlando, S. Ferilli, P. Natoli (Ita. '96) — Due famiglie italiane in vacanza a Ventotene, due stili di vita opposti, l'uno di destra, l'altro [redacted] sinistra: i conflitti sotto [redacted] si sprecano. N. V. 1h 46' [redacted]
S. [redacted] Tel. 465.464 Or.: in. 17,15; ult. 22,15 Lire 10/7000. Mart. 6000	**Mr. Holland's Opus** di S. Herek, con R. Dreyfuss, G. Headly, J. Thomas (Usa '95) — [redacted] professore di musica, frustrato per non [redacted] mai composto nulla di importante, capisce il valore dell'insegnamento. N. V. 2h 15' **Sentimentale**
PERNATE S. Andrea Or.: in. 16; ult. [redacted] Lire 7000/5000	**Corsari** di R. Harlin, con G. [redacted], M. Modine, F. Langella (Usa '95) — Arrembaggi, guerre, tesori, tempeste marine: avventure nei Caraibi del Seicento con una indomita donna a capo di [redacted] manipolo di corsari. N. V. [redacted] **Avventuroso**
ARONA San Carlo Inf. orari seg. tel. 240.566 Or.: in. 14,30; [redacted] 22 Lire 8000/5000	**Jumanji** di J. Johnston, con R. Williams, B. Hunt, K. Dunst (Usa '95) — Dopo oltre 20 anni di incantesimo a causa di un «gioco magico» un giovane torna nella su[redacted]... ma in compagnia di tutti gli animali della giungla. N. V. 1h 38' **Comm.**
[redacted]INZAGO Vandoni Or.: in. 16; ult. 21 Lire 7000/5000	**Heat - La sfida** di M. Mann, con R. De Niro, Al Pacino, V. Kilmer (Usa '95) — Un boss [redacted] compiere l'ultima grande rapina prima di ritirarsi dal crimine e un poliziotto nevrotico gli dà la caccia. N. V. 2h 45' **Poliziesco**
[redacted] Moderno Tel. 82.151 Or.: in. 16,15/22,15 L. 10.000/8000	**Nome in codice: Broken Arrow** di J. Woo, con J. Travolta, C. Slater, S. Mathis (Usa '95) — [redacted] ufficiale dell'esercito Usa ruba una bomba atomica per ordire un ricatto e fare soldi. Ma non ha fatto i conti con un collega fedelissimo al governo... N. V. 1h[redacted]' **Avvent.**
[redacted] Tel. 81.741 [redacted]: in. 14; ult. 22,15 L. 10.000/6000	**Toy Story** di J. [redacted], animazioni di P. Doct[redacted] R. Quade, A. Brannon (Usa '95) — Le avventure di Woody, cowboy giocattolo preferito dal piccolo Andy, e di Buzz, supereroe spaziale che smania per sostituirlo. N. V. 1h 32' **Animazione**
Piccolo Tel. 81.741 In. or. 14; ult. 22,15 L. [redacted]	**Dead man walking** di T. Robbins, con S. Sarandon, S. Penn, R. Prosky (Usa '95) — Una suora si avvicina a [redacted] pluriomicida condannato alla pena capitale, va alla ricerca del suo [redacted], al [redacted] e a cuore la sua sorte. N. V. 2h 10' **Drammatico**
CAMERI Ballardini Tel. (0337) 244.384 Lire 6000	RIPOSO
DOMODOSS. Corso Inf. su segr. 240.853 Or.: in. 15; ult. 22,30 L. 10.000/8000	**Casinò** di M. Scorsese, con R. De Niro, S. Stone, J. Pesci (Usa '95) — Ascesa e caduta di un gangster, padrone di casinò a Las Vegas, innamorato di un'affascinante bionda. Ispirato alla vita di Frank Rosenthal. V. M. 14 2h 58' **Drammatico**
Cine 1 - Sala 1 Tel. 242.[redacted] Or.: in. 14,30; ult. 22,30 Lire 10.000/6000	**Toy story** di J. Lasseter, animazione di P. Docter, R. Quade, A. Brannon (Usa '95) — Le avventure di Woody, cowboy giocattolo pre[redacted] piccolo Andy, e [redacted] Buzz, supereroe spaziale che smania per sostituirlo. N. V. 1h 32' **Animazione**
Cine I - Sala 2 Tel. 242.046 Or.: in. 14,30; ult. 22,30 L. [redacted]	**Mary Reilly** di S. Frears, con J. Roberts, J. Malkovich, M. Gambon (Ingh. '95) — Dottor Jekyll e Mister Hyde visti attraverso gli occhi della cameriera, attratta dal loro fascino contrapposto e innamorata di entrambi. N. V. 1h 48' **Drammatico**
GHEMME Italia Tel. (0163) 840.[redacted] Or.: in. 16; ult. 22 L. 8000/6000	**Jumanji** di J. Johnston, con R. Williams, B. Hunt, K. Dunst (Usa '95) — Dopo oltre 20 anni di incantesimo a causa di un «gioco magico» un giovane torna nella sua città... ma in compagnia di tutti gli animali della giungla. N. V. 1h 38' **Comm.**
OLEGGIO Cine Teatro Tel. 91.183 Or.: in. 16; ult. 22,15 L. 10.000/8000	**Jumanji** di J. Johnston, con R. Williams, B. Hunt, K. Dunst (Usa '95) — Dopo oltre 20 anni di incantesimo a causa di un «gioco magico» un giovane torna nella sua città... ma in compagnia di tutti gli animali della giungla. N. V. 1h 38' **Comm.**
OMEGNA [redacted] Sociale Tel. 61.459 Or. in. 14,30, ult. 22 [redacted]	**Get Shorty** di B. Sonnenfeld, con J. Travolta, R. Russo, G. Hackman (Usa '95) — Un killer cinefilo viene spedito a Hollywood per recuperare il debito contratto da un produttore di horror di serie B. N. V. 1h 45' **Commedia**
Oratorio Or.: in. 16; ult. 22,15 Lire 6000	**Jumanji** di J. Johnston, con R. Williams, B. Hunt, K. Dunst (Usa '95) — Dopo oltre 20 anni di incantesimo a causa di un «gioco magico» un giovane torna nella sua città... ma in compagnia di tutti gli animali della giungla. N. V. 1h 38' **Comm.**
TRECATE S. Pellico Tel. 71.417 Or.: in. 15,15; ult. 22,15 Lire 9000/5000	**Jumanji** di J. Johnston, con R. Williams, B. Hunt, K. Dunst (Usa '95) — Dopo oltre 20 anni di incantesimo a causa di un «gioco magico» un giovane torna nella sua città... ma in compagnia di tutti gli animali della giungla. N. V. 1h 38' **Comm.**
VERBANIA Ariston Inf. prezzi su segr. tel. 401.940 Or.: in. 14,30; ult. 22,30	**Via [redacted] Las Vegas** di M. Figgis, con N. Cage, E. Shue, J. Sands (Usa '95) — Una storia d'amore disperato a [redacted] Vegas tra uno sceneggiatore alcolizzato e una prostituta dal cuore d'oro. Dal romanzo di John O'Brien. V. 14 1h 52' [redacted]
Vip Inf. prezzi su segr. telef. 401.940 Or.: in. 14,30; ult. [redacted]	**[redacted]me in codice: Broken Arrow** di J. Woo, con J. Travolta, C. Slater, S. Mathis (Usa '95) — Un ufficiale dell'esercito Usa ruba una bomba atomica per ordire un ricatto e fare soldi. Ma non ha fatto i conti con un collega fedelissimo al governo... N. V. 1h 50' **Avvent.**
Sociale (Intra) Inf. prezzi su segr. telef. 401.940 Or.: in. 14,30; ult. 22,30	**Toy Story** di J. Lasseter, animazioni di P. Docter, R. Quade, A. Brannon [redacted] — Le [redacted] di Woody, cowboy giocattolo preferito dal piccolo Andy, e di [redacted] spaziale che smania per sostituirlo. N. V. 1h 32' **Animazione**
[redacted] (Pall.) Tel. 501.964 Or.: in. 14; ult. 22,15 L. 10.000	**Io [redacted] sola** di B. Bertolucci, con L. Tyler, J. Irons, S. Cusak (Ita./Ingh./Fra. '96) — Una giovane americana [redacted] cerca [redacted] amore irrompe in una villa toscana per le vacanze: tutti gli ospiti ne rimangono affascinati e turbati. N. V. 2h **Comm.**

PRIME VISIONI A TORINO

ADUA 200 c.so Giulio Cesare 67, t. 856.521. Jumanji. Or.: 15; 16,50; 18,40; [redacted]; 22,30
ADUA 400 c.so Giulio Cesare 67, tel. 856.521. **Toy story il mondo dei giocattoli**. Or.: 15,30; 17,15; 19; 20,45; 22,30
ALFIERI p.za Solferino 2, t. 562.3800. Riposo
AMBROSIO MULTISALA c. V. Emanuele II 52, tel. 547.007. Sala 1: **Dead Man Walking - Condannato a morte**. Or.: 14,30; 17,10; 19,50; 22,30. Premio Oscar '96. Sala 2: **City Hall**. Or.: 15,30; 17,50; 20,10; 22,30. Sala 3: **Jack Frusciante è uscito dal gruppo**. Or.: 14,30; 16,30; 18,30; 20,30; 22,30
ARLECCHINO c. Sommeiller 22, t. [redacted] 7190. **Io ballo da sola**. Or.: 15; 17,30; 20; 22,30
CAPITOL v. S. Dalmazzo 24, [redacted] 540.605. **Toy story**. Or.: 15,10; 17; 18,50; 20,40; 22,30
CENTRALE v. [redacted] Alberto [redacted] tel. 540.110. **Via [redacted] Las Vegas**. Or.: 15,45; 18; 20,20; 22,30
C. CHAPLIN 1 via Garibaldi 32/e, tel. 436.0723. **La dea dell'amore**. Or.: 15,45; 18; 20,15; 22,30
C. CHAPLIN 2 via Garibaldi 32/e, tel. [redacted] **Il fiore del mio segreto**. Or.: 16; 18,10; 20,20; 22,30
[redacted] v. [redacted] tel. 650.7100. **Cuori al verde**. Or.: 16,30; 18,30; 20,30; 22,30
DORIA via Gramsci 9, tel. [redacted] **[redacted]erie d'agosto**. Vietato minori 14. Or.: 15,45; 18; 20,15; 22,30
ELISEO [redacted]DE piazza Sabotino. **Toy story il mondo dei giocattoli**. Or.: 15,10; 17; 18,50; 20,40; 22,30
ELISEO BLU piazza [redacted], tel. 447.5241. **Mary Reilly**. Or.: 16; 18,10; 20,20; 22,30
ELISEO ROSSO p. Sabotino, tel. 447.5241. **Jack frusciante è uscito dal gruppo**. Or.: 15,10; 17; 18,50; 20,40; 22,30
[redacted] piazza V. Veneto 5. **Strange days**. Or.: 14,30; 17,15; 20; 22,40
ERBA 1 c.so [redacted] 241, tel. 661.54.47. **I soliti sospetti**. [redacted] 16,30; 18,30; 20,30; [redacted]. [redacted] **Seven** [redacted] David Fincher. Or.: 17,30; 20; 22,30
ETOILE v. Buozzi ang. v. Roma. **Io ballo da sola**. Or.: 15,25; 17,45; 20,05; 22,25
[redacted] Po [redacted], tel. 617.3323. **Ferie d'agosto**. Or.: 15,45; 18; 20,15; 22,30
FIAMMA corso Trapani 57. **Braveheart**. Orario: 15,25; 18,40; 22
IDEAL corso Beccaria 4. **Ragazze a Beverly Hills**. Or.: 16,[redacted]; 18,30; 20,30; 22,30
KING via Po 21, tel. 812.5996. **Heat**. Or.: 16; 19; 22
KONG via Santa Teresa 5, [redacted] 534.[redacted] [redacted] **maialino coraggioso**. Or.: 14,30; 16,30; 18,30; 20,30; 22,30
LILLIPUT v. XX Settembre 15 bis, tel. 537.100. **August**. Or.: 15,10; 17; 18,50; 20,40; 22,30
LUX G. San Federico, telefono 541.283. [redacted]**sinò**. Or.: 15,15; 18,35; 21,55
MASSIMO UNO v. [redacted], t. 817.1048. **Flirt**. Or.: 16,30; 18,30; 20,30; 22,30
NAZIONALE 1 via Pomba 7, tel. 812.4173. **Money Train**. Or.: 15,30; 17,50; 20,10; 22,30
NAZIONALE 2 v. Pomba 7, t. [redacted]173. **Mary Reilly**. Or.: 15,45; 18; 20,15; 22,30
OLIMPIA 1 via Arsenale [redacted], [redacted] 532.448. **Get Shorty**. Or.: 15,45; 18; 20; 22,30
OLIMPIA 2 via Arsenale 31, tel. 532.448. **Uomini senza donne**. Or.: 14,50; 16,45; [redacted]; 20,35; 22,30
REPOSI via XX Settembre [redacted] tel. 531.400. **Facile preda**. Or.: 14,50; [redacted],45; 18,40; 20,35; 22,30
ROMANO Galleria Subalpina, telefono 562.0145. **Ragione e sentimento**. [redacted] 15; 17,30; 20; 22,30
STUDIO RITZ via Acqui 2. **August**. Or.: [redacted]; 18,30; 20,30; 22,30
VITTORIA via Roma 336. **Nome in codice: Broken Arrow**. Or.: 15,45; 18; 20,15; 22,30

TEATRI A TORINO

TEATRO [redacted] La biglietteria è chiusa per festività pasquali. Riapertura martedì 9 aprile con orario 13/18,30.
AUDITORIUM RAI P. Rossaro. Riposo.
COLOSSEO Via M. Cristina 71, telefono [redacted] Giovedì 11/4 [redacted] **Fresca** in[redacted] tal. 12-13 aprile Paolo Rossi in [redacted]. Prevendita cassa teatro 10-13 e 15-19.

PRIME VISIONI A MILANO

AMBASCI[redacted] corso Vittorio Emanuele 30. **Toy story - Il mondo dei giocattoli**. Orario: 15; 16,50; 18,40; [redacted], 22,30.
[redacted] via Milazzo 9. **Dead [redacted] Walking - Condannato [redacted] [redacted]**. Or.: 15,10; 17,30; 20; 22,30.
[redacted] **GALLERIA** - Via De Cristoforis [redacted]. **Facile preda**. Orario: 15; 16,50; 18,40; 20,30; 22,35.
[redacted]D via Ariosto 16. **Smoke**. Orario: 18,10; 20,20; 22,30.
[redacted] Galleria del Corso. **Nelly e Mr. Arnaud**. Orario: 15,30; 17,50; 20,10; 22,30.
[redacted] via S. Pietro all'Orto 9. **Ragione e sentimento**. Orario: 14,30; 17,10; 19,50; 22,30.
[redacted] corso Vittorio Emanuele II. **Get Shorty**. Orario: 15,15; 17,40; 20,05; 22,30.
CAVOUR piazza Cavour 3. **Casinò**. Orario: 15; 18,30; [redacted].
COLOSSEO Sala Allen [redacted]le [redacted] Nero [redacted]. **Flirt e Specchio delle [redacted] brame**. Or.: 14,30; 16,30; 18,30; 20,30; 22,30.
COLOSSEO Sala Chaplin viale Monte Nero 84. **I soliti sospetti**. Orario: 15,30; 17,50; 20,10; 22,30.
COLOSSEO Sala Visconti viale Monte Nero 84. **Ragione e sentimento**. Orario: 14,30; 17,10; 19,50; 22,30.
CORALLO largo [redacted] dei Servi [redacted] **Il fiore [redacted] segreto**. Ore 15,30; 17,50; 20,10; 22,30.
CORSO Gall. del Corso. **Ferie d'agosto**. [redacted]. Or.: 15,30; 17,50; 20,10; 22,30.
[redacted] Torino 64. [redacted] **ration**. Orario: 15; 16,50; 18,40; 20,30; 22,30.
[redacted] del Corso 4. **Io [redacted] da [redacted]**. Orario: 15; 17,30; 20; 22,30.
MAESTOSO corso Lodi 39. **Braveheart - Cuore impavido**. Orario: 15; 18,30; 22.
[redacted] via Manzoni 40. **Nome in codice: Broken Arrow**. Orario: 15,15; 17,40; 20,05; 22,30.
MEDIOLANUM corso Vittorio Emanuele [redacted]. **Casinò**. Orario: 15,15; 18,45; 22,10.
METROPOL [redacted] Piave 24. **City [redacted]**. Orario: 15,30; 17,50; 20,10; 22,3[redacted].
MIGNON Galleria del Corso 4. **Via da Las Vegas**. Orario: 15,15; 17,40; 20,05; 22,30
NUOVO ARTI via Mascagni [redacted]. **Toy story - Il mondo [redacted] giocattoli**. Or.: 15; 16,50; 18,40; 20,30; 22,30
NUOVO ORCHIDEA via Terraggio 3. **Underground**. Orario: 16; 19; 22.
ODEON 5 [redacted] 1 via Santa Redegonda 8. **City Hall**. Or.: 15,20; 17,40; 20,10; 22,35.
ODEON 5 [redacted] via S. Redegonda 8. **Jack Frusciante è uscito dal gruppo**. Or.: 15,30; 17,40; 20,10; 22,35.
ODEON 5 [redacted] via [redacted] Redegonda 8. **Cuori al verde**. Or.: 15,20; 17,40; 20,10; 22,35.
ODEON 5 Sala 3 via Santa Redegonda 8. [redacted] Orario: 15,20; 17,40; 20,10; 22,35.
ODEON 5 Sala 5 via Santa Redegonda [redacted] [redacted] **Walking - Condannato a morte**. Orario.: 15; 17,25; 19,50; 22,35.
[redacted] **5 Sala 6** via Santa Redegonda 8. **Jumanji**. [redacted]: 15,30; 17,50; 20,10; 22,35.
ODEON 5 Sala 7 via [redacted] Redegonda 8. **Pensieri pericolosi**. Orario: 15,30; 17,50; 20,10; 22,35.
ODEON 5 Sala 8 via Santa Redegonda [redacted]. **Othello**. Orario: 15; 17,25; 19,50; 22,35.
ODEON 5 Sala 9 via Santa Redegonda [redacted]. [redacted] **morto e contento**. Orario: 15,30; 17,50; 20,15; 22,35.
[redacted] **5 Sala 10** via Santa Redegonda 8. **Mr. Holland's Opus**. Orario: 14,45; 17,15; 19,50; 22,30.
[redacted] via Zugna [redacted]. **Toy story - [redacted] dei giocattoli**. Orario: 16; 16,55; 18,45; 20,35; 22,30.
PASQUIROLO [redacted] Vittorio Emanuele 28. **Mary Reilly**. Orario: 16; 17,30; 20; 22,30.
P[redacted] via Abruzzi, 28. Chiuso per lavori.
PRESIDENT largo Augusto 1. **La commedia di Dio**. Ore 20,30.
SEMPIONE via Pacinotti 6, **Guantanamera**. Or.: 20,10; 22,15.
[redacted] viale Gran Sasso 28. **[redacted]. [redacted]ialino coraggioso**. Or.: [redacted]; 16,50; 18,40; 20,30; 22,30.
[redacted] B. Aires [redacted]. **Via da Las Vegas**. Orario: 15,15; 17,40; 20,05; 22,30.
VIP [redacted] Torino 21, telefono 8646.38247. **Uomini senza don[redacted]**. Orario: 18; 20,15; 22,30.

TEATRI A MILANO

ALLA SCALA piazza della Scala, telefono 7200.3744. Riposo.
ARSENALE via C. Correnti 11, telefono 837.5896. [redacted] 21,15 **L'uomo ch[redacted] diventò un bastone**. [redacted] Koba Abe.
CIAK via Sangallo 33, t[redacted] 7611.1015. Ore 21,30 A. Gassman; G. Tognazzi; P. M. Cecchini in **Testimoni**.
[redacted] via Conservatorio 12, tel. 7600.1755. Ore [redacted] **Concerti**.
FILODRAMMATICI via Filodrammatici 1. Telefono 869.3659. Riposo.
LIRICO via Larga 14, [redacted]. 7233.3222.
MANZONI viale Manzoni 40, telefono 7600.0231. Ore 20,45 Gino Bramieri in **Riuscire a farvi [redacted]**.
NUOVO piazza San Babila 37, telefono 76.00.0086. Riposo.
[redacted]TRO via Rovello 2, tel. 72.333.222. Ore 20,30 [redacted] **[redacted] Fernando Pessoa**.
SAN BABILA corso Venezia 2, telefono [redacted] 7600.2985. [redacted] 21 **Misery [redacted]**.
[redacted] piazza XXIV Aprile 10, telefono 2900.67.67. Ore 21 **Ornella Vanoni** in concerto.
VERDI via Pastrengo 16, telefono 607.16.95. Ore 21 **Il valzer del caso**, di Victor Helm.

TV PRIVATE

ALTAITALIA TV: 16,30 Notizia 7, settimanale di informazione; 17,30 La nostra salute, rubrica di informazione medica; 18,25 Il salotto, (R); 19,30 Made in Italy, (R); 20 Curiosando, (R); 22,15 Italia dancing, (R). **VIDEONOVARA:** [redacted] Tuttorisultati; 19,45 Il grande circo; [redacted] sport; 22 Videosette; 22,15 Sport: calcio; 24 Videosette; 1 Mcm, musica. **VIVA** 19,15 Cna riflessioni; 19,30 Oggi goal; 20 Speciale Vco; 20,30 Diagnosi, talk show medicine; 22,30 Oggi goal (R); 23 Sport, calcio [redacted] 0,30 Oggi goal (R).

Italiana di Comunicazione per Shaker

DIAMO VALORE AI VALORI DEL TERRITORIO.

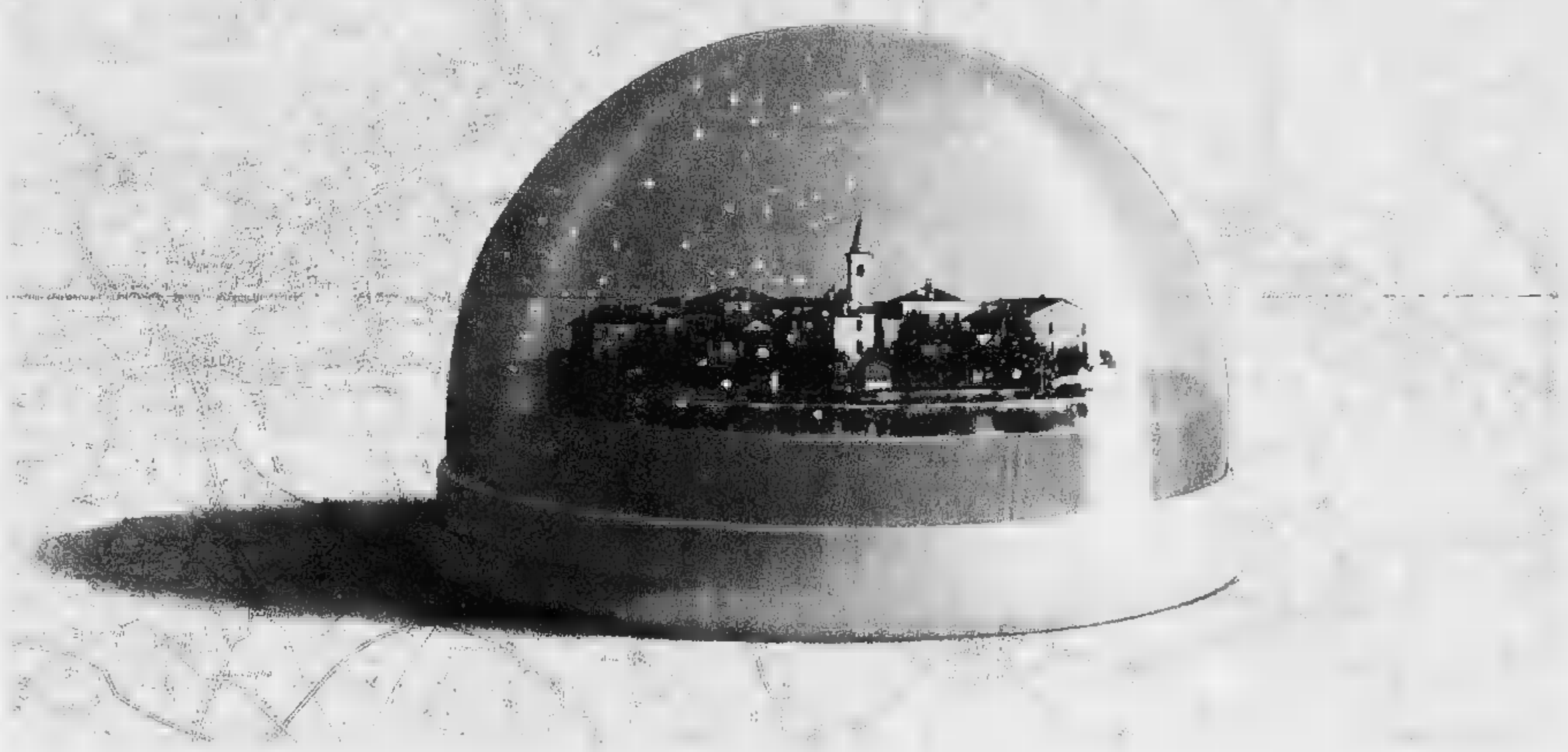

Il turismo. Un patrimonio del territorio che comprende le provincie di Novara e del Verbano Cusio Ossola. Un tesoro che risale addirittura ai tempi della Creazione, quando vennero modellati con incomparabile sapienza luoghi come il Lago Maggiore, il Lago d'Orta o il Monte Rosa. Paesaggi straordinari popolati da persone che hanno saputo trasformare il turismo in una fonte inesauribile di lavoro e di ricchezza. Non a caso è nata proprio a Stresa la più importante scuola alberghiera d'Italia.La Banca Popolare di Intra è grata a questa realtà imprenditoriale basata sul turismo, e offre tutto il suo impegno per sostenerla e consolidarla. Perché il miglior lavoro che una banca può fare per sé, è quello di aiutare il lavoro degli altri. La Banca Popolare di Intra è nata e cresciuta con una vocazione locale. Perché operare su un'area precisa, dove si è in grado di conoscere a fondo la cultura del territorio, significa capire meglio le idee imprenditoriali che si sviluppano in quell'area. Significa poterle sostenere in modo più completo e tempestivo. Significa operare per il benessere di tutti. La Banca Popolare di Intra ha uno statuto di tipo cooperativo, che la porta ad avere un'attenzione particolare per le esigenze personali dei propri clienti, e non a considerarli come puro elemento finanziario. La concentrazione sugli interessi delle famiglie, dell'economia e della finanza locali non diminuisce comunque l'attenzione per l'economia e la finanza nazionale ed internazionale. Al contrario, la Banca Popolare di Intra è in grado di portare le idee che si sviluppano sul panorama internazionale dentro la realtà locale, con una presenza costante e un'attenzione maggiore per i dettagli.

BANCA POPOLARE DI INTRA

NATA E CRESCIUTA CON VOI.

Autocross, a Maggiora si apre il campionato italiano di velocità su terra

E' caccia aperta a Rossetti

Il cusiano Erminio Forti su Porsche 3500 vuole strappare il titolo tricolore al rivale, che si presenta con la fiammante Lancia Delta HF. Al via quasi 100 piloti. Oggi le verifiche, domani prove e finali

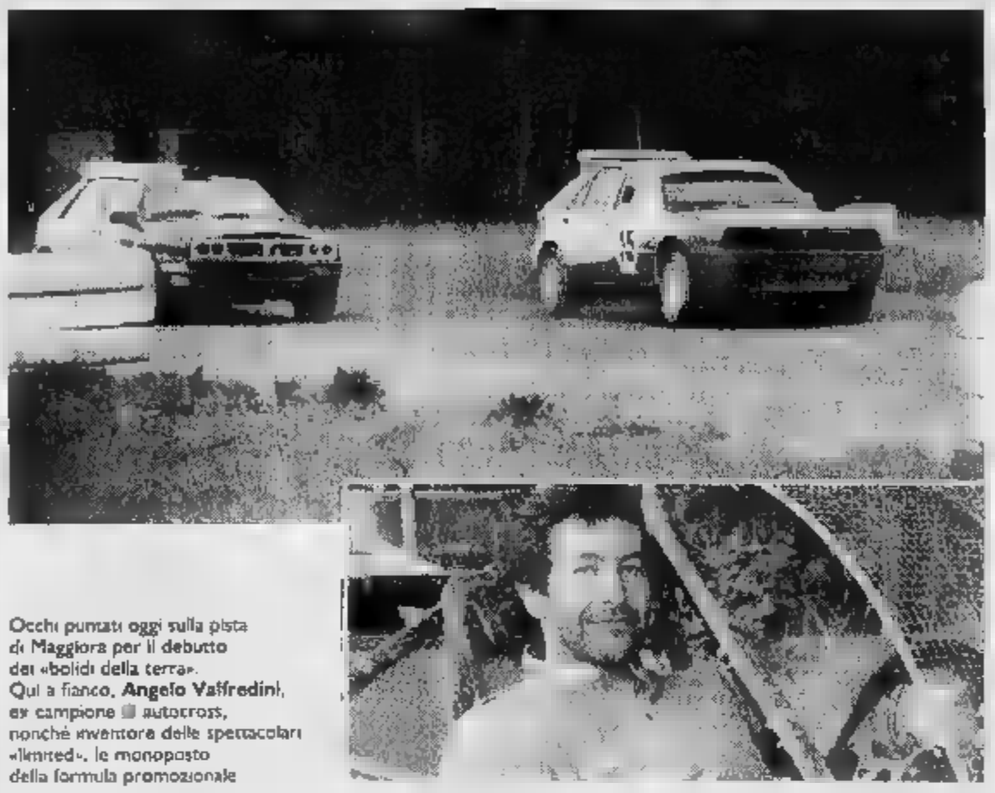

Occhi puntati oggi sulla pista di Maggiora per il debutto dei «bolidi della terra». Qui a fianco, **Angelo Valfredini**, ex campione di autocross, nonché inventore delle spettacolari «limited», le monoposto della formula promozionale

MAGGIORA. Ha lavorato tutto l'inverno Erminio Forti per risolvere i problemi di elettronica che hanno afflitto nella scorsa stagione la sua Porsche 3500. Adesso il vice-campione italiano di autocross si presenta sul circuito di «Pragiarolo» deciso a riportare a San Maurizio d'Opaglio il titolo tricolore che fu già suo tre anni fa. Forti avrà gli occhi di tutti i tifosi puntati addosso ma avrà anche la pressione di decine di piloti, a cominciare dal campione italiano Claudio Rossetti che porterà in gara una nuovissima Lancia Delta Hf. «Non temo solo Rossetti - dice Erminio - la gara di Maggiora sarà un'incognita anche per la presenza di altri piloti che correranno con vetture nuove e di certo competitive».

Il pilota cusiano confessa di temere solo la pista, l'incognita vale anche per gli altri cento piloti che domani si schiereranno ai nastri di partenza. Compreso il simpatico Walter Poletti, pure di San Maurizio, che nella classe elaborate sino a 2000 ce porterà in gara la Fiat X 1/9 del Pentathlon Motor Team. Il leggendario circuito del Pragiarolo ha subito alcune modifiche che hanno interessato in modo specifico il raggio di alcune curve. Traiettorie nuove dunque, da memorizzare in fretta per i piloti dell'autocross. «Abbiamo lavorato per migliorare e rendere più sicura e spettacolare la pista - dice Giovanni Magistrini, presidente dello Sport Club Maggiora - il pubblico ha la possibilità di seguire, da qualsiasi postazione, tutte le fasi della gara mentre i piloti potranno dare sfogo a tutto il loro agonismo tecnico assicurando così uno spettacolo di altissimo livello».

Seguendo una tradizione che dura ormai da venti anni il circuito di Pragiarolo e lo Sport Club Maggiora aprono il campionato italiano di autocross, velocità su terra. Oggi e domani in pista ci sono le categorie monoposto con motori da 3500 e 2000 centimetri cubici e le elaborate della medesima cilindrata che partecipano al campionato italiano. A far da contorno (si fa per dire perchè sono agguerritissimi) altri bolidi fuoristrada e soprattutto le spettacolari «limited», le monoposto della formula promozionale inventate dall'ex-campione di autocross Angelo Valfredini e tenute a battesimo dallo Sport Club Maggiora. Gli sportivi novaresi seguiranno con particolare interesse questa categoria che vede impegnati piloti di casa. «La categoria ha destato l'interesse della Csai - Gianpiero Zuccaro, direttore di gara del Pragiarolo - adesso monoposto «limited» stanno nascendo in tutta Italia e quasi certamente il prossimo anno queste monoposto potranno dare vita ad un campionato italiano». Ancora una volte insomma Maggiora fa scuola nell'autocross. Le prime prove del campionato tricolore inizierà ufficialmente oggi pomeriggio con le verifiche tecniche e sportive. Domattina si svolgeranno le prove libere e cronometrate, nel pomeriggio le finali.

Vincenzo Amato

Prato Sesia, domani concorso interregionale in programma all'Ippica S. Michele

Appuntamento per duecento fantini

Si gareggia per tutto il giorno alla Cascina Gibellina, ai piedi del Parco naturale del Monte Fenera Sarà l'esordio della stagione agonistica '96. Si inizia con le prove di salto ad ostacoli, alle 8

L'impianto dell'Ippica S. Michele alla Cascina Gibellina. A destra una amazzone

PRATO SESIA. Pasquetta in sella per oltre duecento fantini al Concorso Interregionale in programma all'Ippica San Michele. L'appuntamento è domani per tutto il giorno alla Cascina Gibellina, ai piedi del Parco naturale del Monte Fenera. E' l'esordio della stagione agonistica '96.

Le prove di salto ad ostacoli s'iniziano alle 8 e proseguono senz'intervallo sino alle 19. Le gare in categoria Primi passi seguita dal gruppo denominato Attitudine Equitazione e poi dalle serie C1 (a fase consetiva), C2 (a tempo) e, la più importante, la C3. Particolare rilevanza assumono le gare dei cavalli esordienti a quattro anni che vengono considerate valevoli come tappa del campionato Enci in vista della finale italiana del cavallo in programma a Grosseto.

Gli iscritti al Concorso interregionale di domani hanno superato ampiamente la quota di duecento adesioni ritenuto il massimo accettabile dalla federazione. In queste ore gli organizzatori e il direttore di campo stanno valutando gli eventuali ritiri per verificare le possibilità di accogliere le richieste di partecipazione giunte oltre il numero consentito.

Cavalli e fantini arrivano da vari centri di Piemonte, Liguria, Lombardia, Valle d'Aosta e Liguria. E' la sesta edizione del Concorso che ormai è diventato un tradizionale appuntamento d'inizio stagione. Un altro concorso di significativa importanza già nel calendario dell'Ippica San Michele è la prima tappa del «Trofeo degli Assi» che il 5 maggio apre proprio alla cascina Gibellina il suo circuito. Il torneo prosegue poi a Caresana, a Cossato (in notturna) e a Massazza.

Lo spettacolo e il divertimento sono assicurati per tutti nella splendida cornice naturalistica del parco naturale del Monte Fenera. Senza trascurare l'aspetto tecnico che al Concorso dell'Ippica San Michele assume una particolare rilevanza proprio in apertura della stagione agonistica '96.

«Il livello del concorso interregionale sarà sicuramente alto - commenta Luigi Spagnolini, direttore di campo in tappe e circuiti, presente anche a Piazza di Siena -. Osservati speciali i cavalli della categoria Esordienti per cui è stato pensato un parco ostacoli rinnovato "su misura"».

[b. c.]

Campionato «monta western»

Ferrazzi su mister Colonel Doc va a caccia del titolo tricolore

CASTELLETTO TICINO. Formano un duo incredibilmente affiatato tanto che insieme nel 1994 sono aggiudicati il campionato italiano di Reining Aimw (Associazione italiana monta western), dominando la categoria A3 Super, formula «No Pro». Questo'anno invece, dopo un periodo «sabbatico» dedicato al riposo sugli allori, l'accoppiata Roberto Ferrazzi e Mister Colonel D.O.C., uno splendido stallone di sei anni, tenteranno di qualificarsi prima - e partecipare poi ai campionati europei specialità in programma a fine ottobre ad Amburgo.

«Non un'impresa facile - confesso Roberto Ferrazzi, 25 anni - tenteremo il tutto per tutto pur di accedere alla manifestazione europea. Il reining è specialità tipicamente americana in cui cavallo e cavaliere eseguono in perfetta simbiosi degli esercizi predeterminati». A differenza di ciò che accade nel dell'equitazione definito «monta all'inglese» nel quale la gara consiste nel far percorrere al cavallo un determinato tragitto costellato di ostacoli, l'ambiente della «monta western» prevede esercizi meno impegnativi ma che inequivocabilmente evidenziano il grado di affiatamento tra uomo e animale.

Tre le specialità principali caratterizzanti il modo di cavalcare in stile western: il Reining (ovvero capacità di utilizzarre le briglie), il Western Pleasure (abilità nel far assumere al cavallo una certa andatura) e il Cutting (separazione per il maggior tempo possibile - attorno ai tre minuti - di un vitello dalla mandria, senza intervento diretto del cavaliere: il cavallo in altre parole agisce applicando un automatismo acquisito di allenamento).

«Ho preferito buttarmi sul Reining - continua Roberto - in quanto Mister Colonel ha dimostrato una innata abilità in questo Entrambi riusciamo a mantenerci molto calmi durante gli esercizi e questo, oltre alla perizia esecutiva, viene molto apprezzato dai giudici; per avere indicazione del sangue freddo dell'animale è consuetudine toccargli la coda a performance ultimata: è in quel preciso istante che molti direttori di gara restano meravigliati».

L'amore per i cavalli che Roberto Ferrazzi emana da tutti i pori gli è stata trasmessa dal padre Giorgio, 50 anni, molto conosciuto in paese essendo il gestore di una armeria: «Dopo anni trascorsi a contatto con equini - chiosa Giorgio Ferrazzi - posso affermare che il miglior amico dell'uomo non è il bensì il cavallo». E proprio per convertire il maggior numero di persone a questo dogma religioso, sta per completare a ridosso del campo sportivo di Castelletto Ticino, un grosso centro agrituristico con tanto di maneggio coperto... riserva protetta nella quale l'animale «sacro» sarà, dirlo, il cavallo.

Roberto Lodigiani

CICLISMO

Varallo Pombia

Domani si corre il Trofeo Andreoni

VARALLO POMBIA. Una sola gara ciclistica in programma per il week end pasquale del Novarese e del Verbano Cusio Ossola.

E' il Trofeo Andreoni, ottava edizione, riservato alla categoria allievi, che si disputerà domattina a Varallo Pombia, organizzato dalla Ciclistica Varalpombiese.

Una corsa che si preannuncia spettacolare e tiratissima lungo il tracciato che collega Pombia a Varallo Pombia da ripetersi volte per totali 50 chilometri. E' in pratica la rivincita Trofeo Arati di Galliate, dove avevano vinto l'eporediese Davide Enrione e l'avevano fatta padrone i corridori torinesi. Ci saranno molti lombardi, reduci dalla Varese-Angera vinta da Paolo Menaspà (Marcoli Turbigo), davanti al luganese Urban e varesino Policante. In bella evidenza Charlie Panza (Castellettese) e Paolo Longoborghini (Vco), rispettivamente quinto e nono sul traguardo di Angera. Longoborghini, che è il figlio della campionessa sci Guidina Dal Sasso, è il nuovo «ragazzo d'oro» dell'ossolana «Vco» dopo che Gianpaolo Cheula, passato alla categoria juniores unitamente a Rovaletti, è stato ingaggiato dalla lombarda «Gerbi».

Altre due corse importanti si disputeranno nel Novarese in questo mese di aprile: il 21 si correrà a Galliate il Trofeo Cardano per esordienti, dove farà il esordio lo squadrone allestito da Gianfranco Testoni che ha nel giovane Alongi una grosse promessa.

Mentre il 28, tornerà la Novara-Suno, ormai una classica, per juniores, organizzata dal Velo Club Novarese. E a proposito della «Novarese» è da mettere in bilancio anche la bella vittoria ottenuta a Ceriano Laghetto (Milano) dal juniores Gianluca Cavalli di Sillavengo: un centinaio i concorrenti, 104 km, alla media dei 42. Cavalli ha attaccato nel finale portandosi a ruota Fabio Colombo e Roberto Tagliabue, che ha poi battuto allo sprint. Un'altra vittoria anche per Samantha Loschi.

La ragazza sprint di Cameri, che quest'anno gareggia per la «Ju Sport» di Gorla Minore, ha vinto a Cavrià (Treviso) gara a cronometro: ha percorso 11 km in 15 minuti, di media di poco inferiore ai 44 orari. Un bel pedalare per ragazza ancora juniores. **[s. bott.]**

IL FILM CAMPIONE D'INCASSI CON
$ 250.000.000 AD OGGI
PREMIO OSCAR SPECIALE A LASSETER PER LA REGIA

AI CINEMA
VIP - NOVARA
NUOVO - BORGOMANERO
UNO - DOMODOSSOLA
SOCIALE - INTRA

RITIRA ALLA CASSA DEL CINEMA
LA CARTOLINA PER PARTECIPARE
AL GRANDE CONCORSO LEGATO AL FILM
Aut. Min. Ric.

AL FILM E' ABBINATO IL CORTOMETRAGGIO
«ROGER RABBIT SULLE MONTAGNE RUSSE»

INCONTRI
"Per una Vita in Due"
Amicizia
Convivenza
Matrimonio
tel. - 0360/678811

VERBANIA INTRA
In posizione centralissima, opportunità unica:
Intero stabile, parzialmente da ristrutturare, su quattro piani con destinazione commerciale al piano terreno e residenziale i piani superiori.
su richiesta.

CAPREZZO
Centro paese - posizione panoramica - caratteristica casa ultimare di mq 250 con giardino circostante £. 70.000.000

PROMOLAGO
Stresa - 0323 / 32155 - 31026

COSSOGNO - centro
In edificio recentemente
bilocale al piano rialzato + taverna £. 115.000.000
bilocale al piano primo - mq 52 - + sottotetto £. 120.000.000
trilocale su piani + taverna e mansarda £. 135.000.000

CAMBIASCA
Casa, parte ancora la rustico, su piani
per complessivi mq 200 £. 100.000.000

VERBANIA INTRA - Piazza San Vittore
Appartamenti residenziali o uso ufficio, in palazzina recente:
monolocale balcone e ripostiglio - mq 45 £. 105.000.000
bilocale / ufficio - mq 61- piano primo £. 155.000.000
bilocale / mq 65 - piano secondo £. 151.000.000
Disponibilità box in abbinamento.

ARIZZANO
Appartamento uso studio - mq 40 £. 50.000.000
Appartamento bilocale - mq 65 - con balcone £. 115.000.000

PROMOLAGO
Stresa - 0323 / 32155 - 31026

COSSOGNO - centro
Caratteristica in pietra, già ristrutturata, su due piani
oltre a mansarda e taverna £. 160.000.000

BEE
In palazzina recente tre appartamenti - soggiorno, due camere, bagno, cantina, giardino privato £. 130.000.000
Recente indipendente su due piani soggiorno, due camere, doppi servizi £. 120.000.000

Pareggiano a reti bianche Verbania, Oleggio e Ivrea e l'alta classifica resta invariata

Eccellenza, una Pasqua senza sorprese

Ma gli eporediesi a Cerano falliscono un rigore al '92

NOVARA. Campionato di Eccellenza, decima giornata di ritorno. Trattandosi di una vigilia pasquale si aspettavano sorprese ■ le sorprese non sono mancate: tutte bloccate sullo zero ■ zero ■ prime della classe. Ma i rischi più grossi, in classifica, li hanno corsi l'Oleggio e il Verbania perchè l'Ivrea, al «Bellotti» di Cerano, si è concesso il lusso di sprecare un calcio di rigore.

■i e■ ormai al 92', in fase di recupero, quando per un presunto fallo di mano del ceranese Sandrin ■ direttore di gara indicava il dischetto: si incaricava della trasformazione lo specialista Pisasale (capocannoniere del girone con 15 gol), ■■ la sfera veniva incredibilmente calciata fuori.

Disperazione per gli eporediesi, grandissima felicità per i padroni di casa (unitamente a un ■■ sospiro ■ sollievo), i quali avevano peraltro energicamente contestato la decisione arbitrale. Verbania ed Oleggio hanno dunque ■■ motivo per esultare al di là dei risicati pareggi ottenuti in proprio. Situazione immutata in testa alla classifica alla vigilia dell'attesissimo Verbania-Ivrea, ■■ partita che potrebbe ■ dovrebbe decidere questo palpitante e appassionante finale a tre.

La capolista Oleggio, opposta ad un Caltignaga molto più bravo in trasferta che in ■■■ propria, si è dovuta accontentare di ■■ pareggio a reti inviolate che fa il paio con quello raccolto nel derby col Borgomanero. ■ è visto un Oleggio meno graffiante del solito, tanto è vero che ■ ■■■■■ migliori sono capitate proprio ai ragazzi di Ottina.

Idem per il Verbania di Erbatta, che a San Giusto, già lo ■■ sapeva, non ha avuto vita facile: i torinesi stanno producendo un ottimo forcing finale, che ■ questo punto potrebbe anche mettere in serio pericolo la posizione di Cerano ■ Omegna.

Una sola vittoria esterna, quella messa a segno dal Borgomanero. La squadra di Forzani ■ Antonioli davvero non finisce di stupire: si è imposta a Castelletto con tre reti di Dighera, Andreolli ■ Bobice dopo che i ticinesi erano passati in vantaggio con Venegoni. Bella affermazione anche per la Sunese diretta da Pinuccio Fornara, che ha consolidato il proprio quarto posto mettendo sotto il Castellamonte ■■ le reti di Giavarra ■ Musolino. Solo un maldestro intervento ■ Mastromonaco consentiva al Castellamonte di dimezzare ■ svantaggio. Malissimo, invece, l'Omegna.

La squadra cusiana, forse ancora frastornata dalla sconfitta casalinga subita contro La Chivasso, ha perso il treno anche ■ Mathi contro una diretta concorrente per la salvezza; ma i torinesi di Pontacolone stanno ormai volando verso ■ centroclassifica.

L'Omegna resta al quart'ultimo posto, alla pari del Cerano, ma soltanto tre punti sopra la citata Sangiustese. Per Morea e i suoi mancati «eroi» sarà un finale di stagione all'insegna del «thrilling».

La Juve Domo, reduce da tre risultati utili consecutivi, ha invece fermato anche la Rivarolese: ■■■■■ in vantaggio a metà della ripresa, poi un gol di Sesto a 4' dalla fine premiava gli sforzi dei ragazzi di Franco Migliorati. Lo scontro tutto to■■■ tra La Chivasso e San Maurizio si ■ risolto nettamente ■ favore dei primi, ■ che significa che anche il San Maurizio a questo punto si deve mettere il cuore in pace. E' questo, in sostanza, l'unico verdetto della giornata. Ben altre emozioni ■ aspettano per i restanti 5 turni.

■■■■ Botelli

Disputate ieri pomeriggio nel campionato di Eccellenza le partite della decima di ritorno. Il Caltignaga era ospite dell'Oleggio

LA DECIMA DI RITORNO IN CIFRE

NOVARA. Nel dettaglio, ecco la giornata di ieri, decima di ritorno.

■ **Risultati:** Castellettese-Borgomanero 1-3 (35' Venegoni, 37' Dighera, 64' Andreolli, 85' Bobice); Cerano-Ivrea 0-0; Juve Domo-Rivarolese 1-1 (71' Arnatoli, 87' Sesto); La Chivasso-San Maurizio 3-1 (47' Falcitelli, 58' Cottalano, 63' ■ 90' Moretti); Mathi-Omegna 1-0 (42' Picat); Oleggio-Caltignaga 0-0; Sangiustese-Verbania 0-0; Sunese-Castellamonte 2-1 (34' Giavarra, 77' Musolino, 90' Mastromonaco ■■ autorete).

■ **La classifica:** Oleggio 52, Verbania 50, Ivrea 49, Sunese 45, Borgomanero 39, La Chi■■■ 35, Castellamonte, Caltignaga e Mathi 32, Rivarolese 30, Castellettese 29, Cerano e Omegna 26, Sangiustese 25, San Maurizio 21, Juve Domo 15.

■ **Prossimo turno:** Borgomanero-Cerano; Caltignaga-La Chivasso; Castellamonte-Mathi; Omegna-Castellettese; Rivarolese-Oleggio; San Maurizio-Sangiustese; Sunese-Juve Domo; Verbania-Ivrea.

Sarà, quella di domenica prossima, una giornata molto importante per ■ presenza

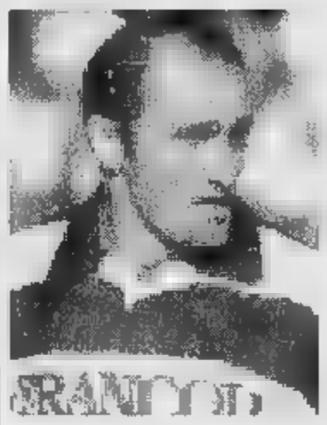

Moreno Sarti gioca nella Sunese

dello scontro diretto tra le due inseguitrici dell'Oleggio, vale a dire Verbania ed Ivrea, che si affronteranno sulle rive del Lago Maggiore. All'andata, al «Pistoni», si impose la squadra ■ Brucato ■■ ■■ visto 3-1. Erbetta sta ora meditando la «vendetta»: in caso di vittoria il Verbania porterebbe a 4 punti ■ proprio vantaggio sull'Ivrea quando alla conclusio■■ mancheranno solo 4 gare. **(s. b.)**

VOLLEY

Domani al palazzetto dello sport di Romagnano Sesia si apre il torneo nazionale giovanile «Genercomit»

Sfide sotto rete con gli Under 16 dei «big»

In gara Alpitour Cuneo, Cariparma, Lecce e Pavic Francoli Center

Un giovane cuneese in azione

■■■■■ SESIA. Pasquetta sotto rete con le migliori squadre «under 16» italiane. Organizzato dal Pavic Francoli Center, è in programma domani al palazzetto ■ Romagnano Sesia il ■■■ nazionale di pallavolo under 16 «Trofeo Genercomit». L'appuntamento ■ dalle 9,30 con le formazioni giovanili di «big» del calibro ■ Alpitour Cuneo, Cariparma Parma, squadre ■ A1, Lecce Pen Cus, A2, Pavic Francoli Center (B2). Facile immaginare che le formazioni under 16 daranno vita a partite di alto livello. Gli incontri s'iniziano alle 9,30. Si riprende nel pomeriggio con le finali. «Il trofeo è ■■■ organizzato dalla società - dicono i dirigenti ■■ Pavic - per verificare, ancora una volta, il livello raggiunto dai propri giovani. Noi ci dedichiamo da sempre con particolare cura alla crescita sportiva dei giovani, sia che ragiungano livelli agonistici, sia per far praticare semplicemente attività sportiva. Diversi atleti che hanno iniziato a gio■■■ a volley nel Pavic poi ■■■■ approdati nella ■■■ A».

I ragazzi «under 16» dell'Alpitour Cuneo sono allenati da Mario Pellissero e Alessandro Toselli. Al Trofeo «Genercomit» ■ Romagnano, vetrina con le migliori promesse della pallavolo nazionale

E' il caso di Beppe Loro, Edoardo Bonola, Rodolfo Cavalieire, Vasco Fecchio, Cinzia Sattin. Gli esempi più recenti sono quelli ■ Lara Seragiotto e Cristina Cappa, approdate in A1 con il Cislago.

Ecco il programma. S'inizia con Pavic Francoli Romagnano-Lecce Pen Cus Torino, a cui seguiranno Alpitour Traco Cuneo-Cariparma Parma. Le finali si terranno al pomeriggio, a partite dalle 16. Si gioca al meglio dei tre set su cinque, con la regola del tie-break applicata già a partire dalla terza frazione quando una delle due squadre si trovi sul 2 a 0 a suo favore, oppure dalla quarta frazione.

«L'obiettivo di queste regole - dicono al Pavic - è di contenere i tempi delle sfide e sperimentare questa nuova norma, che in un futuro prossimo potrebbe essere adottato ufficialmente».

L'ingresso alla manifestazione è gratuito. **(c. m.)**

BORGOMANERO
"Residenza Santo Stefano"
Pronte consegna con finiture a scelta vendesi villette a schiera su terreno in diritto di proprietà (non in diritto di superficie) a L. 265.000.000 ■ cui:
L. 115.000.000 quota contanti rateizzata
L. 60.000.000 quota mutuo agevolato (rata mensile a partire da L. 315.500)
L. 90.000.000 eventuale quota mutuo ordinario (rata mensile ■ L. 787.500).
Per visite su appuntamento telefonare allo 011/56.82.922 CO-RIEP

CANTINA SOCIALE DEI COLLI NOVARESI
FARA NOVARESE / ITALIA
"marzo in cantina"
vini doc ■ vini da tavola
orario: 8/11.45 - 14/17.45
sabato compreso
Tel. 0321/829234 - 829485

Domani ■ Vigevano si disputa la classica gara nel centro storico, prologo di marcia con i campioni

Di Napoli cerca la rivincita alla Scarpa d'Oro

Per l'azzurro si profila un duello con il keniano David Chelule

VIGEVANO. Gennaro Di Napoli, miglior mezzofondista azzurro degli ultimi anni, e ■ keniano David Chelule, fresco campione del mondo juniores di cross. Saranno loro i protagonisti della «Scarpa d'Oro», l'ormai classica ■■■ su strada, arrivata alla 17.a edizione, che ■ correrà domani nel centro storico di Vigevano. La g■■ ■■ trasmessa in diretta da Raitre: ■ collegamento inizierà alle 15,20 e ■ concluderà alle 16,50.

I concorrenti dovranno percorrere 7 giri di un tracciato unico al mondo per suggestione e difficoltà, che si snoda tra ■ quattrocentesca piazza Ducale, ■■ ■■ Popolo, il castello sforzesco, ■ strada coperta ■ la cavallerizza. Otto chilometri e 100 metri caratterizzati da continui cambi di pendenza e di superficie, dall'acciottolato ■ porfido, dalla terra battuta al lastricato all'asfalto. Un percorso sul quale si sono cimentati i migliori nomi del mezzofondo ■ del fondo mondiale, dai britannici Coe ■ Ovett nei primi anni, agli azzurri Cova, Bordin, ■■■ e Panetta tra la metà degli anni Ottante e i primi Novanta,

Con sei presenze «Genny» Di Napoli è tra i veterani della corsa, vinta solo nel '90

per arrivare alle edizioni più recenti sotto il segno dei kenjani Ngugi, Tanui e Tergat. Di Napoli è un veterano della manifestazione: ha già partecipato sei volte, in cinque è salito sul podio, ma una sola volta sul gradino più alto, nel '90, quando soffiò la vittoria al favoritissimo Salvatore Antibo. Lo scor■■ anno Genny ebbe ■ Vigevano una cocente delusione, crollan■■ nel finale ■ finendo addirittura quarto, mentre si impose a sorpresa ■■ atleta delle Fiamme Gialle, Paolo Donati. Di Napoli cerca dunque la rivincita e si presenta al via ■ ottime condizioni. Ma sulla sua strada troverà un tipo decisamente to■■: David Chelule ha solo 19 anni ma ha già avuto modo di mettersi in luce anche nel nostro paese, ad esempio con il 2° posto al ■■■ del Campaccio, dietro ■ Kororia ■■ davanti a Tergat. Da segnalare che quest'anno la Scarpa d'oro vera e propria sarà preceduta, alle 15,30, da ■■ gara-esibizione di marcia con tutti i migliori specialisti italiani, tra ■■ ■ campione del mondo Michele Didoni e Giovanni Perricelli. **(c. br.)**

Gamba d'oro 6ª prova

■■■■■■ sulle ■■■ dell'Aronese

ARONA. Pasquetta di corsa sulle colline di Arona. E' in programma domani mattina a Dagnente la sesta prova della Gamba d'oro, partenza ore ■ dal parco giochi dove ■ pure fis■■■ l'arrivo.

Si tratta ■ ■■■ delle corse più impegnative della nota rassegna podistica, che giunge quest'anno alla sua ventunesi■■■ edizione.

Una dozzina i chilometri ■■ percorrere attraverso boschi e prati ■ Dagnente, Montrigia■■■ ■ Paruzzaro. In alternativa un minigiro di quattro chilometri.

Il presidente ■■■ Gamba d'oro, Pietro Zuvadelli, ha intanto confermato che gli iscritti alla «Gamba» ■■■ pettorale numerato sono già oltre 600. I successivi impegni di aprile: 14 Novara (Vivi Città), 21 Dormelletto (Giro dei lagoni), ■■ Novara (Memorial Mario Simone), ■■ Pallanzeno. **(s. b.)**

AVVISTATO UN NUOVO DISCO
LA STAMPA 1995 IN CD-ROM.
tutto LA STAMPA Compact
Per informazioni Numero verde 1678-02005

Orizzonte, classici contemporanei

VALLE D'AOSTA
AOSTA
St. Christophe
Nuova Mobilcasa
Loc. Grand Chemin
0165.32323

PIEMONTE
ALESSANDRIA
Borgo S. Martino
Ideal Mobili Arreda
Via Vittorio Veneto, 24
0142.429435

Castelnuovo Scrivia
Pacquola Arredamenti
Via Einaudi, 71
0131.826186

Ovada
Parodi Arredamenti d'Interni
Via Molare loc. CO.IN.OVA
0143.80134

Solero
Il Legno
S.S. 10 Alessandria-Torino, 5/r AL
0131.217939

ASTI
Canelli
Ebrille Casa
Via Asti, 104
0141.823019

Castagnole Monferrato
Bosco Arreda
Via Provinciale, 72
0141.292288

BIELLA
Abita Arredamenti Attuali
Via Milano, 94
015.34644

CUNEO
Alba
Progetti Arredamenti
C.so Canale, 15
0173.441004

Borgonuovo-Bra
Astegiano Arredamenti
Via Alba, 40 S.S. Bra-Alba
0172.44115

Magliano Alpi
Mobili Tre ■ Arreda la vita
Via Valle Macra, 1
0174.66154

Vignolo
Bensa Arredamenti
Via Cuneo, ■
0171.48345

NOVARA
Emilio Colli Vignarelli Arredamenti
Via Gnifetti, 4/6
0321.626153

Cavallirio
Mobili Cominazzi
Via Martinetti, 121
0163.80150

Romentino
Porzio Arredamenti
Via Roma, 24
0321.860630

TORINO
Gi.Ri.GA. Arredamenti
C.so Sommeiller, 26/c
011.5817006
Domus Nova Arredamenti
C.so Orbassano, 215/d
011.361081
Siviero Arredamenti
Via Bologna, 39/f
011.2487747
Linea R.M.P. di Pagano Teresio
Via. N. Fabrizi, 40 - P.zza Risorgimento, 2
011.7493374

Carema
Nicoletti Arredamenti
Via Nazionale, 30
0125.811178

Chivasso
Soluzioni di Pozzo
Stradale Torino, 35
011.9101100

Rivalta
Intercasa Arredamenti
Via Giaveno, 44
011.9011386

Ivrea - Romano Canavese
C.&B. Arredamenti
Regione Poarello, 17 (vicino bowling)
0125.632095

Vigone
Arredacasa
Via Torino, 28
011.9809277

VERBANIA
Piedimulera
Arredamenti Molteni
Via Roma, 119
0324.83239

LIGURIA
IMPERIA
Ranzo
Arredamenti Guido
Via Statale, 44
0183.318102

SAVONA
Over Arredamento d'Interni
Via IV novembre 29 r
019.812083

Albenga
■ Ome Ambienti
Via Brescia, 1
0182.50737

Carcare
Casa del Mobile
Via Nazionale, 25
019.518090

FEG
MOBILI & DIVANI

Feg Via Superstrada Valassina 20034 Giussano (Mi) Tel. 0362.860221 Fax 0362/862614

VIA ITALIA 12 **ARNALDI** VIA ITALIA 3
BIELLA

MINOLA
Via Italia,7 - BIELLA
TRUSSARDI

LA STAMPA
VERCELLI-BIELLA
E VALSESIA

Domenica 7 Aprile 1996 = 43

VERCELLI via Duchessa Jolanda 20, tel. (0161) 217.850/54.747
BIELLA via Repubblica 29, tel. (015) 26.191/252.23.79

MINOLA
Via Italia,7 - BIELLA
PRADA
MILANO

Saluggia, le fiamme causate da un corto circuito. Cento operai in «cassa»

Rogo distrugge un reparto Sorin i danni superano i dieci miliardi

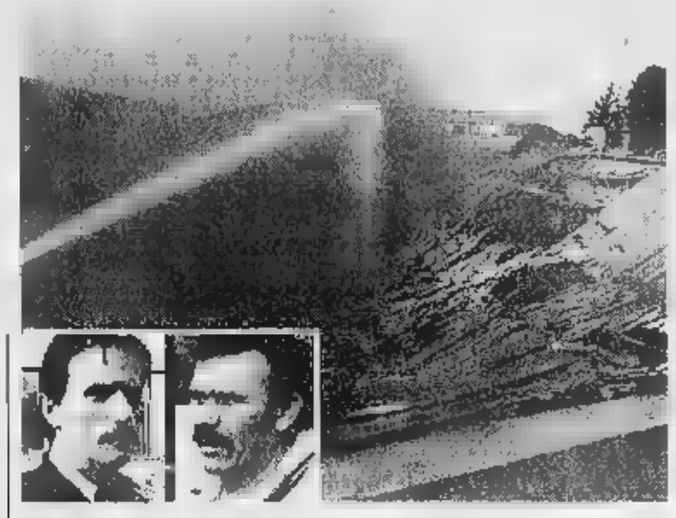

Giuliano Preti e Riccardo Zanero ieri mattina hanno dato l'allarme

I vigili del fuoco hanno lottato per oltre tre ore contro le fiamme che hanno distrutto il reparto Bellco per il trattamento di materie plastiche

SALUGGIA. Un furioso incendio, causato da un corto circuito, ha distrutto ieri mattina, all'interno dell'area Sorin Biomedica, il reparto Bellco di trattamento di materie plastica che viene impiegata per realizzare i filtri utilizzati in emodialisi. I vigili del fuoco hanno lottato oltre tre ore contro le fiamme. Non ci sono stati feriti, ma il primo bilancio dei danni è pesante, si parla di 10 miliardi. Da martedì scatta la cassa integrazione per un centinaio di lavoratori.

L'allarme è scattato alle 6,05 alla guardiola, quando si sono accese le spie del quadro incendio tramite il rilevatore fumi del reparto. Contemporaneamente, ai sorveglianti Silvio Cena e Bruno Comino è giunta una telefonata di Giuliano Preti, 45 anni, di Crescentino, capoquadra del reparto stampaggio, e di Riccardo Zanero, 43 anni, residente a Sant'Antonino di Saluggia, operatore di stampaggio, che segnalavano la presenza di fumo nel reparto filtri.

Raccontano: «Stavamo provvedendo alle consegne di fine turno quando improvvisamente abbiamo avvertito odore di bruciato e visto un denso fumo nerastro. Dopo aver dato l'allarme, ci siamo precipitati con le manichette antincendio e abbiamo iniziato a gettare acqua sul fuoco».

In pochi minuti alla Sorin sono giunti i vigili del fuoco di Verolengo alla guida del capo-squadra Sergio Blatto, seguiti da altre squadre provenienti da Vercelli. Le operazioni di spegnimento sono state coordinate da Corrado Romano, funzionario di turno al comando vercellese. Poco dopo sono arrivati Oreste Vittone, responsabile della sicurezza industriale del Gruppo Sorin, Sergio Groglia, direttore dello stabilimento Bellco di Saluggia, e il responsabile dell'organizzazione Sorin Biomedica Giorgio Cottura.

Il tempestivo intervento dei pompieri ha contenuto i danni. Con i potenti getti d'acqua i vigili del fuoco hanno isolato l'incendio, in modo che non si propagasse ai reparti adiacenti. Non ci sono stati problemi idrici in quanto l'azienda è dotata di un efficiente impianto antincendio. Per accedere all'interno del reparto in fiamme, i pompieri hanno dovuto indossare gli autoprotettori ad ossigeno. Il fuoco ha trovato facile esca nel materiale altamente infiammabile custodito all'interno di questo reparto, di 600 metri quadrati, la cui copertura è completamente crollata.

In questo reparto c'erano sofisticati macchinari, ai quali operavano una ventina di addetti alla produzione di filtri per emodialisi. Complessivamente la Bellco a Saluggia conta 120 addetti tra operai e impiegati. Oltre mille filtri che si trovano confezionati in magazzino, pronti per la consegna ad ospedali e cliniche, adesso necessitano della sostituzione della confezione esterna in cartone. Il prodotto interno non è stato intaccato dal fumo.

Il direttore Graglia traccia un primo bilancio dei danni: «Sono stati distrutti macchinari per almeno 8 miliardi, mentre altri 7 miliardi riguardano la strutture e le materie prime bruciate. Adesso dobbiamo attendere martedì per rimuovere le parti pericolanti e portare via le macerie. Inoltre occorrerà verificare quanto il fumo abbia inquinato i reparti adiacenti salvati dal fuoco. Per un centinaio di lavoratori dei reparti emodialisi Bellco e ossigenatori Sorin, martedì scatterà la cassa integrazione. Speriamo che tutto si risolva in fretta, in modo da riprendere a pieno regime»

Diego Andrà

La sorella ha inaugurato la lapide al Papa

Pollone commossa «Onore a Frassati»

La sorella del beato torinese, Luciana Frassati, col vescovo di Biella Massimo Giustetti, ieri alla cerimonia di inaugurazione della lapide che ricorda la visita del Papa a Pollone (MICHELETTI)

POLLONE. «Scopriamo questa lapide a anni dalla nascita di Pier Giorgio Frassati; e anche il aprile del era il sabato di Pasqua»: così il vescovo Massimo Giustetti, ieri mattina, ha reso al «giovane delle otto beatitudini», inaugurando l'iscrizione che ricorda la visita di Woytila del 16 luglio '89, quando il pontefice andò a Pollone a pregare sulla tomba del «suo alpinista» (come dice l'epigrafe). Una cerimonia breve e raccolta, cui ha partecipato l'anziana sorella di Pier Giorgio, Luciana Frassati. Commossa, s'è limitata a dire: «A chi mi chiede com'era mio fratello, rispondo che in vita non ha mai portato addosso l'etichetta del santo». «Perché lo era», ha incalzato il vescovo. Infine don Giovanni Saino, di Oropa, ha parlato del grande amore di Pier Giorgio (morto a 24 di poliomielite e beatificato nel '90) per il santuario. **[g. bu.]**

La droga, forse, destinata alla vendita nelle discoteche. I giovani fermati sono di Carisio e Tronzano

Maxi-sequestro di ecstasy e Lsd, 4 arresti

E a Biella in manette due spacciatori: avevano 150 «pasticche»

Da sinistra i quattro arrestati Andrea Braghero, il fratello Roberto, Monia Neretti e Giancarlo Palumbo

VERCELLI. Quattro arresti, 3 giovani segnalati alla prefettura, tra cui minorenne, e un maxi-sequestro di francobolli «Trip» all'Lsd, di oltre chilo di hashish e monili d'oro. E' il bilancio dell'ultima operazione dei carabinieri del Nucleo operativo provinciale, denominata «operazione Trofeo».

A Biella, intanto, sono finiti in manette due spacciatori, scoperti dagli agenti della squadra antidroga della Questura, con pasticche di ecstasy.

Ma torniamo a Vercelli. Sono finiti in manette Monia Neretti, 24 anni, di Tronzano, Giancarlo Palumbo, 23, commesso abitante a Carisio, e due fratelli Roberto e Andrea Braghero, il primo imprenditore domiciliato a Montiglio in provincia di Asti, il secondo, operatore nel mondo dello spettacolo, residente a Vignale Monferrato (Alessandria). Sono stati, invece, segnalati Lemuel Neretti, fratello di Monia, 21 anni, Leonardo Fiora, di 23, entrambi residenti a Tronzano, e una quindicenne.

Le indagini, coordinate dal sostituto procuratore di Vercelli dottor Marco Grandolfo, erano partite da gennaio, quando i militari avevano iniziato ad avere fondati sospetti un traffico di sostanze stupefacenti, che avrebbe potuto coinvolgere anche ragazzi giovanissimi. Grazie una serie di controlli e appostamenti a San Germano, Tronzano e Santhià gli uomini del «Nop» sono riusciti a risalire a Monia Neretti, nel cui appartamento hanno scoperto un deposito di droga. Al momento dell'irruzione nell'alloggio, oltre alla Neretti, c'erano Roberto Braghero e Giancarlo Palumbo altri tre ragazzi, segnalati per di stupefacenti. I carabinieri si sono trovati di fronte ad una notevole quantità di «roba», secondo gli investigatori destinata allo spaccio nelle discoteche.

Nell'operazione sono stati sequestrati 750 grammi di hashish, 100 di marijuana, 43 francobolli «Trip», 8 pastiglie di ecstasy, un bilancino con coltello, materiale per preparare spinelli e un chilogrammo di oro fra collane, spille e anelli.

Nel blitz è stato coinvolto anche Andrea Braghero, ritenuto dai carabinieri la «mente» del traffico. Al momento dell'arresto aveva con sè 700 grammi di hashish e bustine già pronte con la sostanza stupefacente.

Gli oggetti d'oro che, secondo i carabinieri, risulterebbero rubati si trovano ora al Comando provinciale di Vercelli: per questo i militari invitano chi avesse subito furti a rivolgersi alla caserma di via Gioberti.

Le 150 pasticche di ecstasy sequestrate a Biella erano pronte per essere distribuite ai ragazzi che, nel fine settimana, affollano le discoteche. L'intervento della squadra antidroga della Questura ha mandato all'aria i guadagni di due spacciatori che sono finiti in carcere: la vendita delle pasticche avrebbe fruttato loro 7 milioni e mezzo.

Le manette sono scattate per due ventunenni, Alessandro Faustino e Nicola Franco, residenti in città e già noti agli inquirenti. Gli agenti avevano avuto il sospetto che i due giovani fossero riusciti in qualche modo a riattivare i canali dello spaccio dell'ecstasy, dopo il duro colpo inferto lo scorso anno all'organizzazione. La polizia ha così ricominciato le indagini e nel mirino sono finiti Alessandro Faustino e Nicola Franco. Una serie di discreti controlli ha convinto gli inquirenti che i sospetti erano fondati. L'altro pomeriggio i due giovani sono stati visti ancora insieme e la squadra antidroga è intervenuta centrando l'obiettivo.

La domanda alla quale gli investigatori cercano risposta è da dove provengono le 150 pasticche che, contrariamente al solito, non hanno impresso alcun marchio: viste così sembrano, infatti, innocue pastiglie per il mal di testa.

Daniele Cabras
Giancarlo

IL TEMPO IN PIEMONTE E VALLE D'AOSTA

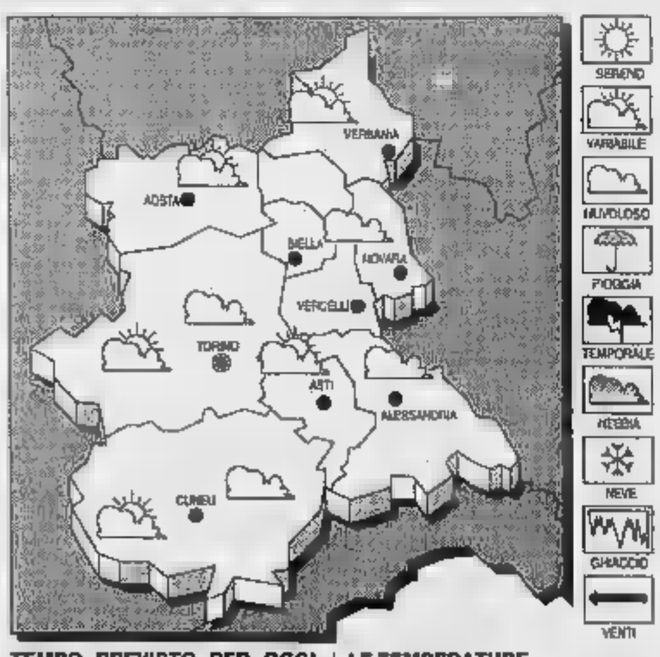

TEMPO PREVISTO PER OGGI. Condizioni di variabilità con alternanza di schiarite e di annuvolamenti. Foschie sulle pianure.
TEMPERATURA. Stazionaria.
VENTI. Deboli variabili.
TENDENZA DEL TEMPO. Condizioni di spiccata variabilità, annuvolamenti e precipitazioni.

LE TEMPERATURE IERI A VERCELLI
: min: 7; media: 12

UN ANNO FA
Max: 20; min: 7; media: 15

TEMPERATURE IN
Torino 16,7; Alessandria 15; Aosta 15; Cuneo 18; Novara 16; Asti 13.

I blitz sul «popolo della notte»

Centinaia di «consumatori» segnalati in un anno

La droga sequestrata dai carabinieri di Vercelli durante l'ultimo blitz

VERCELLI. Sono hashish ed ecstasy le «droghe del sabato sera», vendute al popolo della notte poco lontano dalle insegne luminose di discoteche, pub, birrerie. E se Vercellese, Valsesia e Biellese restano comunque al di fuori dalle vere zone calde dello spaccio e del consumo, le statistiche delle forze dell'ordine, che raggruppano i dati di un anno di lavoro, parlano di alcune centinaia di ragazzi segnalati alle Prefetture come assuntori abituali di droghe leggere. E' invece molto più limitato (soprattutto nel Vercellese) il numero degli spacciatori.

Dai risultati dei controlli del sabato sera - pattuglie in divisa e in borghese di polizia e carabinieri stazionano poco lontano dai locali notturni anche il venerdì e la domenica - è possibile risalire all'identikit consumatore abituale di sostanze stupefacenti. Ha dai 16 ai 30 anni (ma sono stati scoperti anche alcuni quattordicenni alle prese con l'iniziazione dello spinello), cerca emozioni nelle droghe leggere e non ha censo: può essere l'emarginato o il figlio di papà.

Anche la cocaina ha un «mercato» notturno: di solito a consumarla (soprattutto per una questione di costi) sono i ragazzi-bene.

Spesso il «consumatore del sabato sera» diventa anche piccolo spacciatore: distribuisce la droga ad amici e conoscenti prima di andare a cercare il cliente esterno. E infatti i profili di chi consuma e cede droga, almeno per quanto riguarda l'età, tendono a sovrapporsi.

La droga però resta quasi sempre fuori dai locali, tanto per l'acquisto quanto per il consumo. Molte discoteche o ritrovi del popolo della notte si sono infatti dotati di un attento servizio di vigilanza interna (ad esempio viene segnalato per il suo attivismo quello del Globo a Borgovercelli). E gli ex buttafuori di neppure troppo lontana memoria hanno il compito di garantire, collaborando con le forze dell'ordine, la tranquillità e la del locale.

Non solo. Molti ritrovi hanno anche chiesto l'aiuto del «re» della consolle: è il disc jockey, durante la serata, ad invitare dal microfono i giovani in pista a volersi più bene. Andandoci piano con l'alcol, la macchina e il «fumo».

Dai risultati dei controlli emerge (anzi si conferma) un altro dato importante: il Biellese, che nelle statistiche della ricchezza vanta un maggior benessere economico, finisce l'essere anche più frequentato da chi vende droga. Nonostante i «consumatori della notte» migrino guardare ai confini. **[r. m.]**

Una donna denuncia alla «Stampa» l'incredibile disavventura della madre

«Umiliata sul bus per 200 lire»

Settantenne, da poco uscita dall'ospedale, ha timbrato il vecchio biglietto che aveva pagato 1000 lire anziché 1200. Nonostante l'assoluta buona fede ha dovuto sborsare 31.200 lire

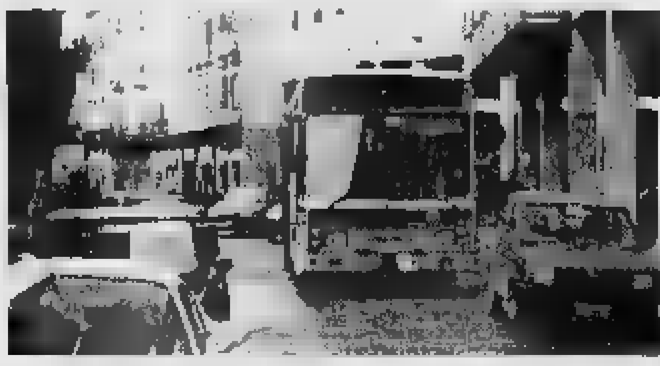

L'incredibile episodio è accaduto venerdì su un bus urbano dell'Atap

VERCELLI. Qualche giorno fa, presentando il nuovo piano del traffico del Comune, ci [redacted] dilungati sul progetto-trasporti che l'Atap sta mettendo a punto per aumentare l'utenza dei bus cittadini. L'obiettivo [redacted] quello di arrivare dall'attuale 7-8 per cento di vercellesi che usano l'automezzo pubblico alle quote biellesi: 28-30 per cento.

Ma forse l'Atap non ha fatto i conti con alcuni dei suoi dipendenti che fanno [redacted] tutto per far scendere la percentuale [redacted] clienti a livelli storici.

Raccontiamo il «caso» che ci [redacted] stato illustrato ieri da una lettrice. Ha davvero dell'incredibile.

E' accaduto venerdì. La pensionata E. L., settantenne, è appena stata dimessa dall'ospedale. Da alcuni giorni si è ripresa dalla convalescenza e venerdì, appunto, decide di andare in centro. Prende il bus alla fermata del Consorzio agrario, in corso Randaccio, diretta verso piazza Cavour.

E. L. ha nel portafogli un blocchetto di biglietti acquistati da più di un mese, prima di andare in ospedale. Non [redacted] che, nel frattempo, la tariffa è cambiata, passando da 1.000 a 1.200 lire.

La pensionata monta sul bus, «oblitera» il biglietto e si accomoda. Alle 10,25 sale un controllore e le chiede il tagliando: «Mi dispiace, signora, ma questo biglietto è scaduto, [redacted] vale». E. L. si agita, com'è comprensibile poi un po' si tranquillizza perchè viene a sapere che la differenza è un'inezia, duecento lire.

Ma il controllore è tutto d'un pezzo. E le spiega che, avendo il biglietto vecchio, la signora è nelle stesse condizioni di [redacted] dei tanti «furbi» che viaggiano a sbafo. Non c'è scampo per E. L.: Il controllore «deve» farle il verbale, umiliandola davanti agli altri passeggeri. Eppure la buo[redacted] fede della donna è assolutamente [redacted] di sopra di ogni sospetto. E la constatazione della buona fede dovrebbe suggerire al controllore-vindice di non elevare, almeno, la contravvenzione.

Niente. E. L. deve sborsare, alla fine, 31.200 lire, e cioè [redacted] prezzo del biglietto più 30.000 lire di multa.

Ma non è finita. E. L. torna a casa e racconta tutto alla figlia che si aggrappa subito al telefono e chiama la sede centrale dell'Atap, a Biella. Una signora (di cui abbiamo nome e cognome) le risponde che [redacted] mamma ha pagato, essendo adulta e vaccinata, [redacted] perchè sapeva [redacted] essere dalla parte del torto». E giù il telefono. Ci ha detto la nostra lettrice: «Lavoro anch'io in un ufficio pubblico, ma non mi sognerei mai di sbattere il telefono in faccia a qualcuno».

Per l'Atap, davvero una bella storia pasquale. Chissà che cosa [redacted] pensa il direttore Arcidiacono e, già che ci siamo, vorremmo sentire il parere della Provincia, socio di maggioranza della società di trasporti.

[e. d. m.]

[redacted] per il [redacted]

L'appello dell'avv. Pallavicini già raccolto dalla «Korczak»

Il presidente della [redacted] vercellese «Janus Korczak» Virgilio Grimaldi

VERCELLI. Sono [redacted] davvero tanti i vercellesi che, ieri mattina, ci hanno telefonato [redacted] assicurarci che invieranno i [redacted] ai vari ministeri per sollecitare risposte sui bambini ruandesi. Lo ha proposto, ieri, sul nostro giornale, l'avvocato Donatella Pallavicini, [redacted] giova[redacted] civilista che tutela i piccoli africani della Bertagnetta. L'avvocato Pallavicini si era [redacted] in contatto, nei giorni scorsi, [redacted] il delegato italiano dell'Alto commissariato Onu per i rifugiati. E il dottor Ferrari le aveva suggerito di inondare [redacted] fax i dipartimenti della Farnesina [redacted] e della presidenza del Consiglio nonchè degli altri ministeri interessati (Grazia [redacted] Giustizia e Interni) per ottenere, finalmente, risposte sulla sorte [redacted] bambini ruandesi. Risposte che, per [redacted] norme sulla trasparenza, sarebbero obbligatorie [redacted] che, sinora, non sono mai arrivate a padre Minghetti e ai suoi legali: [redacted] l'esposto della Pallavicini e dell'avvocato milanese Fabrizio Arossa porta la data del 22 dicembre scorso.

Se i vercellesi garantiscono la raffica di fax, qualcuno li ha già spediti ieri mattina. E non poteva [redacted] che il combattivo presidente della sezione piemontese «Teresio Castelli» dell'Associazione Korczack. Virgilio Grimaldi ha scritto a tutti i dipartimenti che comparivano sulla «Stampa» di ieri, ricordando che Vercelli, «città dei bambini», si è stretta «solidale [redacted] generosa» a difesa dei piccoli ruandesi ospiti in città. Per chi vuole seguire l'esempio, ricordiamo [redacted] fax principale, quello del ministero Affari Esteri D.G.E.A.S: 06/3236210. [d. b.]

IN BREVE

[redacted]

«Attenzione a chi chiede soldi a nostro [redacted]

Il Comitato direttivo della sezione provinciale della Lega per la lotta italiana contro [redacted] tumori segnala di [redacted] venuto [redacted] conoscenza che in città ci sarebbero persone che dicono di agire in suo nome [redacted] o sotto il suo patrocinio. «Dichiariamo - [redacted] un comunicato del direttivo - di non aver concesso alcuna autorizzazione [redacted] tal fine e pertanto consideriamo abusiva e illecita qualsiasi richiesta di contributi [redacted] benefici vari». [d. b.]

INFORMAGIOVANI

Disponibili gli avvisi per il concorso in Polizia

All'ufficio Informagiovani del Comune, in corso Libertà 300, sono disponibili gli avvisi per il concorso pubblico da 1000 posti [redacted] «allievo operatore tecnico della Polizia di Stato». E' richiesto il diploma [redacted] scuola media inferiore. Lunedì, martedì [redacted] mercoledì gli uffici sono aperti dalle 8,30 alle 12,30 e dalle 14 alle 17,30; giovedì [redacted] venerdì dalle 8,30 alle 14. [p. m. f.]

[redacted]

Dossier dell'Ascom consegnato al prefetto

Una delegazione dell'Ascom, guidata dal presidente Giovanni Bonetti, ha partecipato, nei giorni scorsi, ad [redacted] riunione del Comitato provinciale per l'ordine e la sicurezza pubblica presieduto dal prefetto. E' stato discusso [redacted] problema dell'abusivismo in campo commerciale. Al prefetto Giacomo Mendolia, di [redacted] [redacted] stata [redacted]prezzata la disponibilità», l'Ascom ha presentato un dossier sulle dimensioni del fenomeno in provincia di Vercelli.La documentazione [redacted] stata spedita anche a tutti i sindaci del territorio, per chiedere l'assoluto rispetto delle normative vigenti. [d. b.]

AGRICOLTORI

I rimborsi per i danni della grandine nel [redacted]

Il quindicinale «Piccolo agricoltore» ricorda agli interessati che possono ottenere il rimborso per i danni causati dalle grandinate che il 27 aprile e il 10 giugno 1995 hanno colpito le zone di Gattinara, Lozzolo, Roppolo [redacted] Viverone. Il decreto, già pubblicato sulla Gazzetta ufficiale, riguarda gli agricoltori che abbiano perso almeno il [redacted] per cento della produzione lorda vendibile. [w. ca.]

[redacted]

Pistola-giocattolo contro l'amico, denunciato

Dopo aver cenato [redacted] casa di [redacted] amico, ha avuto [redacted] lui una discussione accesa tanto che, non avendo argomenti più persuasivi [redacted] disposizione, lo ha minacciato puntandogli alla tempia una pistola giocattolo priva però del tappo rosso. Il protagonista Mario Fanchini, 33 anni, via Palli 43, che probabilmente era alticcio, è [redacted] denunciato dalla polizia per minaccia aggravata. [w. ca.]

La sottoscrizione a 110 milioni. E oggi sono arrivati gli auguri dell'«Arciere»

Sorpresa [redacted] Pasqua [redacted]

Un uovo formato gigante per il piccolo vercellese che è pronto a festeggiare tutti i suoi nuovi amici Dalle donne di Porta Torino gli aiuti raccolti dopo il rinfresco alla processione delle «macchine»

Il piccolo Massimo abbraccia [redacted] gigantesco uovo di Pasqua che gli ha regalato «L'Arciere». La sottoscrizione intanto ha superato i 110 milioni [carm]

VERCELLI. Sono le dieci del mattino [redacted] la porta della redazione [redacted] spalanca su un maxiuovo di cioccolato. «E' per Massimo» dice chi l'ha portato [redacted] al terzo piano di via Duchessa Jolanda lottando con le dimensioni dell'involucro di cartone. Il mittente è la Cooperativa L'Arciere, che ha scelto «La Stampa» come intermediario per fare arrivare il regalo a destinazione.

Ci voleva, [redacted] uovo gigante, alla vigilia di Pasqua. E poco dopo Massimo, felice, lo abbraccia seduto sul letto, poi sulla carrozzina. Pronto a mettersi in posa per il suo amico Renato, il nostro fotografo, per il suo flash e per le sue battute. «Massimo, allora, andiamo a scuola insieme?», «Sarai il mio compagno di banco?», «Sì ma tu mi dovrai aiutare», si sono detti [redacted] giorno in cui [redacted] incontra[redacted]. Ed [redacted] finita con un accordo solenne.

Oggi è di nuovo tempo di fotografie, di auguri dolci. E d'altra parte anche «L'Arciere» è un vecchio amico: il primo aiuto per Massimo, poco più di un mese fa, [redacted] arrivato proprio da piazza Mazzucchelli. Poi alla catena di solidarietà si sono aggiunti mille anelli: le scuole, le banche, il mondo dello sport, nonni e nipoti, aziende grandi e piccole di Vercelli e di Biella [redacted] soprattutto un gruppo di donne, il Comitato di Porta Torino, che a questa gran catena ha dato il via.

Sono state Adalgisa Franchino, Edda Mangino, Angela Ballarè e tante altre, unite dal denominatore comune della generosità, a segnalarci la storia di Massimo e la sua malattia, il mielomeningocele, il [redacted] desiderio di combatterla e i costi per riuscirci. E le donne di Porta Torino, in questo mese, [redacted] state infaticabili: hanno battuto Vercelli a tappeto, dai negozi agli ipermercati, dalle associazioni alle cene di leva.

Anche oggi ci hanno portato un nuovo aiuto, frutto della processione delle «macchine». Dopo aver preparato, come ogni anno, il rinfresco per i novanta portatori, si sono p[redacted]tate al Piccolo studio d[redacted] Sant'Andrea con la loro cassetta di raccolta. «Regaliamo un sorriso, questa sera?».

Così, con l'aiuto di tutti, la sottoscrizione è arrivata a quota [redacted] 110.729.750 lire (e 100 franchi francesi): un piccolo record, ma non ancora il traguardo che vogliamo raggiungere. Aiutateci ancora, ormai sapete come fare. Ecco, intanto, le offerte arrivate ieri alle redazioni [redacted] Vercelli [redacted] Biella. In memoria di Ernesto Botto, i colleghi di Pier Giuseppe 174.000; [redacted]. N. 50.000; i portantini della Processione delle Macchine di Vercelli 270.000; Francesca, Mongrando 100.000. [r. m.]

Calcio benefico al Robbiano il 1° maggio

Disc jockey-piloti biglietto [redacted]

Anche affermati piloti [redacted] Formula 1 nel match benefico del 1° maggio [redacted] Robbiano

VERCELLI. Tantissimi lettori, soprattutto giovani, ci hanno cheisto informazioni sul grande evento che il «Robbiano» ospiterà il 1° maggio: l'incontro fra le nazionali dei disc-jockey e [redacted]ei piloti (Formula 1, rally, gran turismo, etc.).

E l'Associazione handicapapti Vallesessera ci ha comunicato ieri i primi dati ufficiali sull'avvenimento. La partita di calcio benefica, in appoggio al progetto per la comunità alloggio «L'Albero», si disputerà con inizio alle 15,30.

Il biglietto costerà 15 mila lire, ma i bambini fino a 12 anni, se accompagnati, potranno entrare gratis. Per la prevendita, contattare direttamente l'Asso[redacted] telefonando allo 015-766112 oppure 756038. Con un sovrapprezzo di 10.000 lire è possibile prenotare anche il pullman che l'Associazione allestirà se si supererà il numero di [redacted] persone.

Le formazioni delle squadre che scenderanno in campo saranno annunciate una settimana [redacted] prima. [d. b.]

Per mucca pazza

Ascomfidi [redacted] dei [redacted]

VERCELLI. Ascomfidi, la cooperativa di garanzia fidi dell'Ascom presieduta da Giulio Baltaro, va in aiuto delle macellerie penalizzate dall'effetto [redacted] pazza.

Nei giorni scorsi, il presidente provinciale [redacted] regionale dell'Ascom, Giovanni Bonetti, aveva sollecitato la Regione ad intervenire con appoggi concreti. Adesso tocca ad Ascomfidi.

Spiega Baltaro: «Abbiamo inoltrato una proposta di convenzione alle banche locali affinchè vengano concessi agli operatori del settore, che attraversano una grave crisi gestionale, mutui fino a [redacted] milioni ad [redacted] tasso inferiore al "prime-rate" e con tempi brevissimi [redacted] erogazione».

«Ascomfidi - aggiunge Baltaro - garantirà come al solito il 50 per cento dell'affidamento. Inoltre, abbiamo chiesto alla Camera di commercio [redacted] contributo [redacted] fondo perduto, pari al 5 per cento della somma richiesta, destinato ai macellai [redacted] ai grossisti che richiederanno il mutuo». [d. b.]

IL TACCUINO DELLA PROVINCIA

[redacted] AL GIORNALE

Ferrovie, le sorprese degli abbonamenti

In riferimento alle considerazioni del signor direttore dell'Atm, apparse sulla rubrica «Specchio [redacted] tempi» del 1° aprile, sulle agevolazioni compensative offerte agli utenti Fs e Satti che non utilizzano a Torino i mezzi Atm, due semplici conticini - senza commenti - per un abbonato Fs, come il sottoscritto, proveniente da Biella con destinazione, suo malgrado, Torino.

- vecchio abbonamento mensile 102.000
- nuovo abbonamento «Formula» 131.000 (6 zona, 5 tratte, senza ovviamente l'uso di bus o tram)
- aumento di 29.000 lire pari al 28,43 per cento.
- [redacted] abbonamento annuale, valido 13 mesi, 918.000
- nuovo abbonamento annuale «Formula», valido 12 mesi, 1.179.000 (con il 25 per cento di sconto rispetto a dodici abbonamenti mensili).

Per confrontarlo [redacted] quello precedente occorre però valutare [redacted] costo a parità di durata, quindi con [redacted] mese [redacted] più, equivalente a 1.179.000:12 = 98.250. Quindi nuovo abbonamento per tredici mesi 1.179.000+98.250 = 1.277.250. Aumento di 359.250 lire pari al 39,13 per cento.

Roberto Maffeo, Comitato pendolari Linea Fs Biella-Santhià

Sportello per [redacted] gente Il Comune lo aprirà?

Ho letto che la Provincia di Vercelli [redacted] è dotata, come prevede la legge 241 del '90, di un Ufficio [redacted] relazioni con il pubblico che avrà il compito di rispondere alle domande degli utenti, alle richieste sui tempi burocratici di [redacted] pratica ed altro ancora. Chissà se il Comune di Vercelli ha intenzione di fare altrettanto [redacted] se esiste già qualcosa di simile [redacted] la gente non lo conosce?

Lettera firmata, Vercelli

Le lettere per questa rubrica possono essere inviate alle redazioni di Vercelli e Biella de «La Stampa», rispettivamente agli indirizzi di via Duchessa Jolanda [redacted] e di via della Repubblica 29.

[redacted] UTILI

AUTOAMBULANZE

Vercelli: (0161) 213.000 Croce Rossa, **Cigliano:** tel. (0161) 424.757; **[redacted]:** tel. (0163) 832.600; **Santhià:** tel. (0161) 92.91; **Trino:** [redacted]. (0161) 801.465; [redacted] (015) [redacted]-20.101, **Borgosesia:** tel. (0163) 25.333; **Cavaglià:** tel. (0161) 966.066; **Cossato:** tel. (015) 922 123; **Varallo:** tel. (0163) 54.454; **Crescentino:** tel. (0161) [redacted].122; **Volontari Soccorso Grignasco:** tel. (0163) 418.617.

PRONTO SOCCORSO

Vercelli: S.Andrea telefono (0161) 593.333' ambul. telefono (0161) 217.000; [redacted] telefono (0163) 822.245; **Santhià:** telefono (0161) 929.211; **Biella:** [redacted] (015) 350.30.13.

[redacted] TURNO

A **Vercelli** oggi è di turno con apertura obbligatoria (9-12,30 e 15-20 a battenti aperti; 12,30-15 e 20-9 a battenti chiusi e con chiamata [redacted] ricetta medica urgente): *Farmacia Centrale*, via Fratelli Laviny 5, [redacted]. 257.725

Santhià: *Farmacia Comunale*, corso Nuova Italia 167, tel. [redacted]

A [redacted] turno principale: [redacted] *Nando Bellestrin*, [redacted] Pietro Micca 8, tel. (015) 25.22.071; turno sussidiario: *OGGI CHIUSO*. Orario turno principale [redacted] farmacie: ore 9-12,30 e 15-18,30 [redacted] presi i giorni festivi. Nelle altre ore la farmacia apre [redacted] presentazione di ricetta urgente.

Per gli [redacted] Comuni [redacted] provincia, le farmacie [redacted] svolgono anche la reperibilità notturna, [redacted] chiamata, dietro presentazione di ricetta medica urgente.

[redacted] (Pavignano): *Dr.ssa Maria Pia Salucci*, [redacted] Ogliaro 16, [redacted]. (015) 561.340.

Mongrando: *Dr. Federico Baragiotta*, via Roma 38, [redacted]. (015) 666.260.

Ponderano: *Dr.ssa Luisa Bardari*, via Mazzini 22, tel. (015) 541.316.

[redacted]: *Dr.ssa Zita Cassine*, via Novara 49, tel. (0163) 840.243.

Borgosesia: *Dr. Giuseppe Cerra & C. s.n.c.*, piazza Mazzini 36, tel. (0163) 22.258.

[redacted]: *Dr. Stefano Gino*, piazza De Gaspen 4, tel. (0163) 51.294.

Veglio: *Dr.ssa Argentina Conti*, [redacted] Romanina 35, [redacted] (015) 702.891.

[redacted] *Farmacia* [redacted], via Torino 56, [redacted]. (0163) 860.134.

GUARDIA MEDICA

Vercelli: telefono (0161) 255.050, **Arborio:** telefono (0161) 86.384; **Biella:** telefono (015) 20.848/9; **Borgosesia:** telefono (0163) 25.513; **Cavaglià:** telefono (0161) 96.470; **Cigliano:** telefono (0161) 424.524; **Cossato:** telefono (015) 922.801; **Crescentino:** telefono (0161) 842.655; **Gattinara:** telefono (0163) 835.411; **Santhià:** telefono (0161) 929.200; **Trino:** telefono (0161) [redacted].

[redacted]

[redacted]

NATI. Melany Spidoni, Giulia Borsetti, Davide Pinato, Umberto Cataldo, Alessia Cardullo, Andrea Cappello, Andrea Colombo, Matilde Coppo, Francesca Congiu, Cristian Orlando, Valeria Liberti, Serena Galetta, Luca Roberto Risicato, Desirèe Pompa, Edoardo Rossi, Francesca Pissavini.

MORTI. Rosalia Calvino, 59 anni, casalinga; Gian Felice Banto, 67 anni, pensionato; Marino Zarino, 74 anni, pensionato; Giovanni Viola, 66 anni, pensionato; Margherita Fiore, [redacted] anni, pensionata; Pierino Roncarolo, 70 anni, pensionato, Amalia Puliserti, [redacted] anni, pensionata; Guglielmo Nodari, [redacted] anni, pensionato; Pierina Milanino, 87 anni, pensionata; Pietro Cerutti, 70 anni, pensionato; Felice Bolla, 67 anni, pensionato; Antonia Perone, [redacted] anni, pensionata; Lelia Napolitano, 57 anni, impiegata; Osvaldo Garella, 67 anni, pensionato; Antonio Latini, 62 anni, pensionato; Maria Luisa Natale, 87 anni, pensionata; Angela Borgo, 68 anni, pensionata; Angelo Falcin, [redacted] anni, pensionato; Adele Maggioni, [redacted] anni, pensionata; Tommasina Pani, 91 anni, pensionata; Gianfranco Bolognini, 46 anni, impiegato; Maria Coccon, 75 anni, pensionata; Valentino Rolfini, 91 anni, pensionato. [p. m. f.]

[redacted]

PASQUETTA

Festa alla tenuta Varaglia

Dimostrazioni e giochi a cavallo, gare di bocce, animazioni per bambini con premi in palio. Il rendez vous è per la giornata di Pasquetta alla tenuta Varaglia, sul territorio [redacted] Livorno Ferraris. Padiglione gastronomico con specialità locali. Tutto per l'organizzazione della Pro Loco.

COSCRITTI

Classe 1955 presto a raduno

E' per domenica [redacted] aprile [redacted] rendez vous dei coscritti della classe 1955 al Green Park di Cavaglià. Il raduno è previsto a Vercelli per la messa delle 11 nella basilica [redacted] Sant'Andrea. Iscrizioni da Il Glicine Fiori di corso Abbiate, dal parrucchiere Beppe di corso Italia e da Franca Calzature di via Walter Manzone.

VERCELLI

Tutti gli orari dell'«Expo»

L'«Expovercelli» che si svolge nel piazzale dei divertimenti [redacted] Bormida resterà aperta fino a domani compreso, in orario dalle 15 alle 23.

CORSI

Le attività e i corsi Do Aj

Il gruppo di studio Do Aj continua le proprie iniziative [redacted] questi piani di lavoro. Ogni lunedì e giovedì dalle 19,30 alle 21 corsi di ki aikido. Ogni mercoledì dalle 20 alle [redacted] corsi di zen. Ogni martedì sera, invece, dalle 21 ci saranno incontri e serate di reiki e shiatsu. Venerdì conferenza introduttiva al Tai Chi Chuan. La sede di Do Aj è in via Bodo 22 a Vercelli.

FOTOGRAFIA

Il calendario a Controluce

Il gruppo fotocine Controluce ha proposto per i soci il programma di aprile, che si svolgerà nella sede di piazza Battisti a Vercelli (palazzo [redacted] Enal). Giovedì alle 21, Augusto De Bernardi proporrà una mostra dal titolo «Marmo [redacted] mare». Giovedì [redacted] Marino Ravagnani presenterà, sempre alle 21, una proiezione di dispositive.

[g. bar.]

Il leader del Carroccio ha parlato ieri sera, per due ore, in piazza Cavour

Bossi: la Padania non si arrende

In una Vercelli semideserta, è riuscito [redacted] radunare 500 persone. Il tema di fondo: solo la Lega può fronteggiare «Romaulivo» e «Romapolo». «Dopo il 21 aprile, battaglia per l'indipendenza»

VERCELLI. Contro «Roma padrona, Roma colonialista, Roma razzista» Umberto Bossi ha parlato due ore esatte, ieri, in piaza Cavour, iniziando (in ritardo di un'ora sul programma) in una tipieda pre-serata di fronte [redacted] 500 fedeli e curiosi per concludere . alle 21,32, col freddo che pizzicava (ma lui, imperturbabile, [redacted] solo la giacca), davanti a un 150 fedelissimi e coraggiosi.

Un buon successo per la segreteria provinciale della Lega che non poteva sperare in [redacted] concorso di spettatori più alto in una città semivuota per [redacted] ponte pasquale.

Annunciato dai manifesti alle 18,30, Umberto Bossi arriva alle 19,32 e attacca subito come se stesse riprendendo un vecchio discorso appena interrotto. Prima hanno preparato l'ambiente il segretario Ercole Fossale, il candidato all'uninominale Francesco Borasio [redacted] quello al proporzionale Oreste Rossi. Ma l'interesse è ovvia[redacted] tutto per [redacted] Senatur che, [redacted] sorpresa, incomincia pacato sul tema della classe politica di governo che, a Torino, è andata [redacted] «pietire dai grandi un'Europa anche [redacted] 17 velocità, pur di far rientrare l'Italia nell'orbita più esterna».

A poco [redacted] poco si delinea il leit-motiv del leader del Carroccio che contrappone il Polo della Padania al Romapolo [redacted] al Romaulivo: «Stessa circonvalalzione di un'unica città: Ro[redacted] colonialista, Roma razzista». Roma razzista? [redacted] perchè, secondo Bossi è razzista chi [redacted]tiene [redacted] controllo economico dell'economia di altri popoli [redacted] Roma starebbe proprio facendo così nei confronti della Padania.

Passano i minuti, le mezze ore [redacted] Bossi è sempre più un fiume in piena. Con coraggio, se la prende anche con i commercianti «rincitrulliti perchè eleggono a loro campione Berlusconi, il padrone della Standa». Bossi invita la gente vercellese «a svegliarsi», [redacted] capire che Berlusconi non è che [redacted] strumento «per imporre agli italiani l'arrivo [redacted] Fini al Nord». E l'unico ostacolo che [redacted] frappone a questo disegno, orchestrato dalla grande mafia del Sud, non è che la Padania, definita «la più grande potenza economica d'Europa».

Bossi è convinto che la sua Padania ce la farà a non [redacted] stritolata da «Romaulivo»-«Romapolo» e annuncia che dal 22 aprile incomincerà la «terza [redacted] definitiva battaglia», quella dell'indipendenza della Padania, battaglia che verrà combattuta con l'arma della disobbedienza fiscale, fino all'ottenimento della nuova costituzio[redacted] **(e. d. m.)**

Umberto Bossi è ritornato ieri a Vercelli per il comizio più [redacted] della campagna elettorale della Lega

[redacted]

● **Polo.** Martedì il candidato [redacted] Forza Italia Roberto Rosso sarà, al mattino, ai mercati [redacted] Santhià e Vercelli, mentre alle 21 terrà un comizio a Cigliano. Mercoledì, alle 16, invece, Ombretta Fumagalli Carulli incontrerà i sindacati ed i collegi professionali nella segreteria del Ccd in via Torino [redacted]. Nicolò Sella [redacted] Monteluce interverrà domani alla mostra zootecnica di Ponderano, mentre alle [redacted] sarà a Pollone alla gara podistica. Alle 12 sarà al mercato [redacted] Andorno e alle 13 parteciperà ad un pic-nic in Burcina. Nel pomeriggio incontrerà gli elettori della Valsesia.

● **Ulivo.** La Pasquetta di Antonio Sandri e Massimo Coda Spuetta incomincia alle [redacted] con i pescatori al laghetto di Ponderano; nel pomeriggio interverranno alla festa in programma al Bric di Zumaglia e alle 17 saranno allo stadio di Biella; parteciperanno infine alla «merenda s'noira» organizzata ad Andorno. Martedì sera, a Caresana, i candidati Gianfranco Astori e Giovanni Tricerri si incontreranno, alle 22, nel salone comunale, con amministratori ed elettori della Bassa per illustrare i loro programmi.

[redacted] **Lega Nord.** Dopo la serie di giri nei principali mercati della provincia, i candidati del Car[redacted] Francesco Borasio [redacted] Paolo Soban parteciperanno mercoledì a Saluggia ad un incontro pubblico: inizio alle 21,30.

[redacted] **Rifondazione.** I comunisti vercellesi avviano la campagna elettorale mercoledì, alle 21, al Modo Hotel, [redacted] un incontro-dibattito cui parteciperanno l'on. Angelo Muzio [redacted] Paola Barassi. Venerdì alle 21, alla sala parrocchiale di Santhià, interverrà invece il segretario regionale Claudio Caron. Martedì alle 13, comizio di Rc biellese sul tema del lavoro e [redacted] programmi del partito ai cancelli dello stabilimento Lancia di Verrone. Interverrà il consigliere regionale Rocco Papandrea.

● **Pds.** Federico Trombini sarà domani in Valsesia dove avrà una serie di incontri [redacted] gli amministratori locali.

● **Comitato 503.** Le donne del Comitato 503 - pensionati incontreranno mercoledì alle 17, all'Hotel Viotti di Vercelli, il candidato del Polo Roberto Rosso e venerdì alle 17,30, nella sede dell'Ulivo in via Bundiera, Giovanni Tricerri [redacted] Gianfranco Astori. **(d. b.)**

[redacted]

CARISIO

Indentificata [redacted] nigeriana investita [redacted] uccisa sulla «A4»

La giovane donna di colore deceduta venerdì scorso all'altezza del casello di Carisio della Torino-Milano è stata riconosciuta ufficialmente: è Irhiaye Iroghore Queen, 19 anni, originaria della Nigeria, sprovvista del permesso di soggiorno [redacted] Italia [redacted] domiciliata [redacted] Tori[redacted] in via Cottolengo 6, dove saltuariamente lavorava come collaboratrice familiare. La donna era stata investita [redacted] da un'auto mentre stava tentando di attraversare l'autostrada. Il riconoscimento è avvenuto l'altra sera nell'obitorio di Vercelli, dove la salma era stata trasportata dopo l'incidente. **(w. ca.)**

VERCELLI E [redacted]

Da maggio la seconda edizione del Premio Sorriso

Quest'anno comprenderà le due province di Vercelli e di Biella [redacted] referendum de La Stampa e di Radio City intitolato al ricordo di Giulia Catricalà. A partire dal 12 maggio, pubblicheremo, ogni giorno, il tagliando per votare la persona più gentile, cordiale, altruista e generosa nei seguenti settori: commercio, uffici pubblici, volontariato e scuola. All'iniziativa prenderà parte, curando il settore biellese, anche Radio Piemonte. Hanno già assicurato l'appoggio la Cooperativa l'Arciere ed il Portofino's Center. La titolare del centro estetico vercellese, Luisella Snada, che si era aggiudica[redacted] lo scorso anno il premio speciale «Giulia Catricalà» (nella foto di Greppi e con il figlio di Giulia, Marco), metterà in palio un trofeo intitolato alla memoria della fondatrice di Radio City. Il 21 giugno, giorno della premiazione, spettacolo [redacted]ale con i big della musica leggera al teatro Civico di Vercelli e distribuzione di migliaia di aquiloni per tutti i bambini a Vercelli e a Biella, a cura dell'Arciere. Nei prossimi giorni daremo ulteriori dettagli ai lettori sulla nostra iniziativa. **(d. b.)**

VERCELLI E BIELLA

I turni dei distributori di benzina oggi [redacted] domani

Vercelli oggi (turno D): Agip, corso Matteotti 16, Agip, via Torino; Q8, piazza Sardegna, Ip, via Thaon de Revel; Ip, corso De Rege, Esso, via Walter Manzone 45, Monteshell, corso Gastaldi 16; Tamoil, via Trino; Erg, tangenziale S.S. 11 (benzina, gasolio e gpl). **domani** (turno A): Agip, piazza Solferino (benzina, gasolio e benzina verde); Q8, via Paggi 46; Q8, corso Gastaldi, Erg, corso De Rege 115; Tamoil, tangenziale S.S. 11 Km. 0+560 vicinanze «Continente» (benzina, gasolio, benzina verde e gpl). Fina, corso Marcello Prestinari 148 (benzina, gasolio e benzina verde), Q8, corso Matteotti; Erg, via Walter Manzone 54. Questi gli impianti self-service sempre in funzione (24 ore su 24): Agip, piazza Solferino (benzina, gasolio e benzina verde); [redacted], corso Gastaldi 14; Fina, corso Marcello Prestinari 148 (benzina, gasolio [redacted] benzina verde). Tamoil, piazza Mazzucchelli (benzina e gasolio), Ip, piazza Cugnolio, Esso, corso Avogadro di Quaregna (benzina, gasolio e benzina verde); Monteshell, corso Marcello Prestinari 168 (benzina, gasolio e benzina verde); Q8, piazza Sardegna, Fina, strada statale per Torino (benzina, gasolio [redacted] benzina verde). Agip, via Torino (benzina, gasolio e benzina verde). **Biella oggi** (turno D): Q8, via Milano 32; Q8, via Ivrea, Api, via Cottolengo; Esso, via Candelo 50, Esso, via Ogliaro 4; Fina, via Fratelli Rosselli 144, Ip, via Ivrea 34, Monteshell, corso Europa [redacted]. **domani** (turno A): Agip, via Tollegno, Agip, corso Europa; Erg, via Trossi 5; Esso, via Cottolengo 22; Esso, via Ivrea 10; Q8, via Fratelli Rosselli 16; Ip, via Milano 24, Monteshell, viale Macallè 20. **Borgosesia oggi** (turno D): Agip, via Veneto; Monteshell, corso Vercelli, Ip, viale Varallo; **domani** (turno A): Ip, via Montrigone e Monteshell, viale Varallo. Questi gli impianti self-service sempre in funzione (24 ore su 24): Esso, via Veneto; Agip, via Veneto, Erg, via Montrigone. **Cossato oggi** (turno D): Agip, via Amendola 102 [redacted] Com. Petroli, [redacted] Matteotti 1. **domani** (turno A): Monteshell, via Marconi 61 e Fina, via Martiri 142. **(p. m. f.)**

BORGOSESIA

Cassonetto in fiamme: intervengono i pompieri

Ancora una volta i vigili del fuoco del distaccamento di Varallo sono dovuti intervenire [redacted] causa [redacted] un gesto vandalico, sconosciuti hanno appiccato il fuoco a un cassonetto portarifiuti nella trazione Rozzo di Borgosesia. L'intervento dei pompieri ha permesso di spegnere in breve le fiamme. Gli stessi vigili del fuoco hanno poi dovuto procedere al recupero di una volpe sul greto del torrente Mastallone, [redacted] prossimità del ponte Antonini a Varallo. L'animale era già morto, ucciso probabilmente da qualche bracconiere che se n'è poi sbarazzato gettandolo nel corso d'acqua. **(p. q.)**

La denuncia dei parenti di Salvan e del Comitato, dopo le ultime rilevazioni dell'Usl

«C'è ancora biogas a Masserano»

Nel pozzo dello scoppio una miscela al 13 per cento. Il genero della vittima: «A tre mesi dalla tragedia non abbiamo garanzie di sicurezza». Giovedì un incontro con la Provincia sull'ampliamento della discarica

MASSERANO. C'è ancora biogas nel pozzo di [redacted] Salvan: lo dicono i familiari e il Comitato anti-discarica, [redacted] pochi giorni dalla trasmissione di Raidue che ha raccontato la morte assurda di Severino, facendola diventare un «caso» nazionale.

Claudio Peruzzi, genero della vittima e ospite - mercoledì scorso - de «I fatti vostri», il programma di Giancarlo Magalli, racconta che i tecnici dell'Usl, martedì, hanno trovato tracce di metano nel «pozzo della morte»: «Una miscela del 13 per cento - spiega -: non è moltissimo, ed è vero che quel giorno, essendoci bassa pressione, il biogas ha potuto fuoriuscire più facilmente. Ma [redacted] tre mesi e mezzo dall'esplosio[redacted] è inquietante scoprire che il metano continua a vagare nel sottosuolo di San Giacomo».

Per l'operazione di bonifica, la Provincia non ha badato a spese: ma i risultati - secondo il comitato Cedam e i familiari - [redacted] rassicurano del tutto gli abitanti. Secondo i tecnici, [redacted] pericolo di nuovi scoppi [redacted] scongiurato, e i controlli [redacted] rigorosi. A parte le rilevazioni fatte dall'Usl, si stanno installando le centraline d'allarme in 5 case vicine alla discarica. Inoltre, per cautela, è stata ordinata la chiusura di 19 [redacted], e la lotta al biogas è guidata da un gruppo di ottimi esperti (quelli della «Golder Geo-analysis»).

«La mia impressione - commenta Peruzzi -, è che [redacted] vada per tentativi. E non abbiamo ancora garanzie di totale sicurezza, come dimostra l'episodio dell'altro giorno». Poi c'è il problema della [redacted] «Non sappiamo quando tornerà agibile: [redacted] al [redacted] interno, inspiegabilmente, non è stata [redacted] una centralina d'allarme. Ciò che è accaduto, invece, per il capannone dove c'è stato lo scoppio. Come mai?». La risposta potrebbe arrivare giovedì sera: in paese [redacted] stato invitato l'assessore all'Ambiente della Provincia, Roberto Mezzalama, che insieme al presidente del Consorzio rifiuti, Luciano Pagani, s'è occupato dell'emergenza-biogas.

Per il Comitato, l'incontro con Mezzalama è importante anche per un'altra questione: quella dell'ampliamento della discarica attuale (quinta vasca), che sarebbe estranea alle «fughe» di metano. Il Cedam è contrario all'innalzamento delle pareti: ma visto che l'impianto sarà presto colmo, la Provincia non saprà dove smaltire i rifiuti biellesi. Sulla data della chiusura della discarica, le previsioni sono contraddittorie, come spiega ancora Claudio Peruzzi: «Mezzalama dice che l'impianto sarà esaurito il prossimo [redacted] autunno; [redacted] Cosrab, invece, parla della primavera '97. Qual è la verità? Giovedì l'assessore provinciale dovrebbe darci una risposta ufficiale: anche se noi restiamo convinti che la quinta vasca non debba [redacted] ampliata». **(g. bu.)**

Ancora tracce di biogas nel pozzo di casa Salvan, a Masserano (CORRADO MICHELETTI)

Premio di risultato

La [redacted] «Italcardano» [redacted] l'accordo

CRESCENTINO. Verso una soluzione la vertenza per il premio di risultato alla «Italcardano universalgiunti», che interessa circa 300 dipendenti: l'altra se[redacted] tra la direzione aziendale e la rappresentanza sindacale unitaria è stata siglata un'ipotesi di accordo [redacted] contenuti economici e normativi [redacted] la settimana prossima [redacted] sottoposta al vaglio dell'assemblea dei lavoratori.

I segretari territoriali vercellesi della Uilm-Uil Francesco Maschera e della Fim-Cisl Raffaele Ghezzi hanno definito il documento «soddisfacente in quanto - hanno commentato - pone fine ad una lunga ed estenuante trattativa». Era infatti stata proclamata una serie di scioperi per 32 [redacted] complessi[redacted]: la discussione riguardava la richiesta della direzione aziendale di inserire nel testo dell'accordo un parametro di valutazione, un «indicatore [redacted] pre[redacted] definito «improprio» dai sindacati, aggiuntivo rispetto [redacted] quelli contenuti nella piattaforma. **(w. ca.)**

Comunità montana Valsesia, replica la giunta

«Il Tar ha solo bocciato l'elezione di Comoli»

VARALLO. La Comunità montana Valsesia resta in sella. E' il parere della giunta dell'ente dopo la sentenza con cui il Tribunale amministrativo regionale ha sospeso la nomina del consigliere Giovanni Comoli, indicato quale rappresentante della minoranza del Comune di Borgosesia.

«Il punto è proprio questo - spiega Paola Bossi, sindaco di Cravegliana e assessore al Bilancio della Comunità montana presieduta da Guido Crevola -. Il Tar ha sospeso la delibera numero 1 solo per la parte che riguarda la convalida della nomina di Comoli. Tutto il resto [redacted] perfettamente legittimo, anche la costituzione del consiglio [redacted] l'elezione della giunta».

La vicenda è legata all'elezione dei rappresentanti del Comune di Borgosesia: con [redacted] sindaco Corrado Rotti [redacted] Davide Merlo a rappresentare la maggioranza, per l'opposizione [redacted] stato nominato Comoli (7 voti contro i 6 di Paolo Casagrande). Parte [redacted] preferenze erano però state convogliate su Comoli dalla maggioranza. Questa ingerenza non era piaciuta a Casagrande che aveva presentato un esposto, accolto dal Tar.

«Il problema coinvolge semmai Borgosesia - prosegue l'assessore Bossi -, che dovrà nuovamente nominare [redacted] suo rappresentante. Ma non riguarda certo la Comunità montana che, per legge, avrebbe potuto procedere nei suoi atti di gestione anche [redacted] gli esponenti borgosesiani».

La sentenza del Tar sulla sospensione di Comoli avrà dunque conseguenze sulla giunta insediata [redacted] gennaio? Per ora, al presidente uscente Gianni Se[redacted] (indicato, [redacted] chi ritiene probabile l'azzeramento della giunta, a subentrare a Crevola) [redacted] sarebbero arrivate comunicazioni ufficiali. **(p. q.)**

Vicino [redacted] Borgosesia

Auto fuori [redacted] lievi per [redacted] marocchini

BORGOSESIA. Due cittadini marocchini sono rimasti feriti in un incidente stradale. Sono Abdelkabir Taomun [redacted] Ahmed Rabi, entrambi di 34 anni e abitanti a Borgosesia, rispettivamente in piazza Parrocchiale e [redacted] via Fontane. L'incidente è avvenuto all'entrata di Grignasco, lungo [redacted] provinciale per Borgosesia. I due viaggiavano su [redacted] Fiat 127 (alla guida c'era Taomun) che, forse dopo un sorpasso, [redacted] sbandata uscendo fuori strada. L'auto, dopo un volo di alcuni metri, è finita sul greto del [redacted] Magiaiga.

Per estrarre i due nordafricani dalle lamiere [redacted] «127» [redacted] intervenuti i vigili del fuoco di Varallo mentre, per [redacted] i soccorsi, la strada è rimasta bloccata oltre un'ora. All'ospedale di Borgosesia Rabi è [redacted] giudicato guaribile in [redacted] giorni per fratture multiple, mentre Taomun [redacted] l'è cavata con una prognosi di 15 giorni. **(p. q.)**

A Crescentino

Uffici [redacted] la giunta [redacted] il dirigente

CRESCENTINO. «E' un atto di modernizzazione»: così il sindaco Marinella Venegoni ha definito la proposta di modifica della pianta organica che dovrà essere votata nel Consiglio comunale di martedì prossimo. La giunta crescentinese intende [redacted] un laureato [redacted] inquadramento all'ottavo livello per gestire i due Uffici tecnici, quello dei Lavori pubblici e quello dell'Urbanistica.

«Il nostro obiettivo - spiega Venegoni - [redacted] rendere il più efficiente possibile l'apparato comunale: è quindi logico che gli Uffici tecnici debbano essere diretti da un architetto [redacted] un ingegnere». Questa decisione non mancherà di far discutere: è prevedebile che nel Consiglio di martedì (convocato alle 17 per evitare di terminare la riunione [redacted] notte fonda come è già successo [redacted] in passato) nascano [redacted] si dibattiti tra maggioranza [redacted] opposizione. **(i. fo.)**

Da sabato al Museo le immagini del grande artista di moda e «still-life»

Gastel, la fotografia è [redacted]

A Biella espone il nipote di Luchino Visconti

Una fotografia di Giovanni Gastel

BIELLA. Anche se non ama sentirlo dire, è il nipote di Luchino Visconti (figlio della sorella); ma soprattutto, uno dei più grandi fotografi di moda [redacted] «still-life» del mondo: Giovanni Gastel, 38 anni, milanese, da sabato prossimo espone a Biella, al Museo civico. La mostra è organizzata dall'assessorato alla Cultura [redacted] Comune, in collaborazione col Gruppo fotoamatori cittadino, e resterà aperta fino a domenica [redacted].

Ex poeta (da giovane), Gastel ha iniziato la carriera nel 1973: «Ero stanco di essere solo il figlio o il nipote [redacted] qualcuno - spiega nel suo curriculum -: quella della fotografia era una strada solo mia». L'artista comincia dalla gavetta: foto-tessera, matrimoni, riproduzioni. Poi, nell'81, comincia [redacted] collaborare alle riviste di moda: dalle minori a quelle più importanti (Vogue, Mondo Uomo e Donna), e firma le campagne pubblicitarie di molti stilisti italiani e francesi.

«La fotografia - dice sempre Gastel -, è soprattutto lavoro. Non è solo saper fare eccellenti immagini, ma saperle creare tutti i giorni».

Anche quelle che [redacted] pubblico biellese potrà ammirare al Mu[redacted] civico [redacted] «eccellenti immagini»: donne eleganti [redacted] magrissime, caviglie sottili e aristocratici giochi di ombre e luci. Il Comune si dice «orgoglioso di ospitare nella culla del tessile un artista di tale valore» (e per di più legato al mondo della moda). Anche perché quella di Biella è la prima mostra che Gastel tiene [redacted] una città italiana, dopo quella allestita due anni fa all'aperto, nel pieno centro di Milano (via della Spiga). Il titolo era «Gastel per Donna».

L'esposizione si può visitare tutti i giorni, dalle 15 alle 19; il Museo è in via Pietro Micca 38, [redacted] l'ingresso è libero. **(g. co.)**

Mobilitate le pattuglie della Polstrada, i turni di domani delle farmacie

Pasqua tra picnic e passeggiate

Tutti gli appuntamenti del ponte festivo

VERCELLI. «Pasqua sicura»: per il primo lungo «ponte» dell'anno, quello delle festività pasquali, sin da venerdì scorso le pattuglie della «Stradale» del comando di via Quagliotti sono mobilitate a presidiare tutti i punti stradali nevralgici, mentre nei capoluoghi Vercelli e Biella polizia e carabinieri alternano nella vigilanza e nel controllo del territorio.

Le copiose nevicate hanno consentito agli appassionati della montagna di sostituire alla tradizionale «scampagnata fuori porta» una divertente vacanza sulle piste da sci, mentre chi è rimasto a casa ha l'imbarazzo di dover scegliere a quale manifestazione partecipare.

San Germano, ad esempio, la locale sezione Avis organizza per domani nella cascina Valassi un pic-nic con lotteria finale: il primo premio non poteva essere altro che un gigantesco uovo pasquale. La manifestazione più singolare interesserà tuttavia il Biellese: il «Pedale cossatese» e la «Cicli Gervasoni» parteciperanno con una sessantina di atleti alla 16ª settimana cicloturistica internazionale di Gabicce Mare, in programma 50 chilometri oggi e 100 domani.

Ad **Andorno Micca** domani pomeriggio, con partenza da piazza Cantono, passeggiata con la Pro loco tra boschi e valli: al rientro, verso le 18,30, «merenda sinoira» in sede per rifocillare tutti i partecipanti. Sempre domani pomeriggio, al **Brich di Zumaglia** grande festa campestre con merenda e proiezione di diapositive mentre per Pasquetta la Pro loco di **Ternengo** ha organizzato l'apertura di una serie di «sentieri» tra boschi e valli.

Invece per chi resta comunque a casa, ecco l'elenco delle **farmacie** di turno; con l'augurio, ovviamente, di non averne bisogno. A **Vercelli** c'è quella del Belvedere del dottor Mentasti (c.so Randaccio 4, tel. 0161-257144); a **San Germano** la Codebò (via Cara 22, tel. 0161-95143); a **Biella** la San Paolo della dottoressa Rolando (via Torino 59, tel. 015-8495022; a **Cossila San Grato** la Cagna (via Oropa 52, tel. 015-351607); a **Zubiena** la Ponghetti (p.za Quaglino 23, tel. 015-660192); a **Sandigliano** la Maria Ausiliatrice della dottoressa Pongiluppi Clerico (via Gramsci 4/bis, tel. 015-691050); a **Serravalle Sesia** la Passerini (c.so Matteotti 217, tel. 0163-459701); a **Borgosesia** la Martelli (p.za Parrocchiale 16, tel. 0163-22268); a **Varallo** la Sacro Monte (p.za Calderini 8,tel. 0163-51193); a **Mosso S. Maria** la Zeno (via Sella 65, tel. 015-741-409), a **Quaregna** la Sacro Cuore (via Marconi 43, tel. 015-922241). [w. ca.]

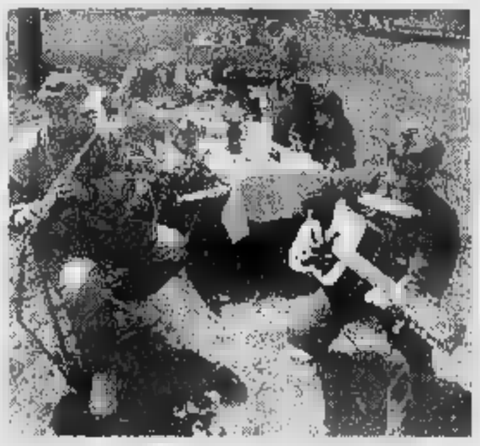

Con il ritorno del bel tempo si prevedono molte scampagnate per il ponte di Pasqua e di Pasquetta

Vercelli «scopre» il Cristo

All'alba la cerimonia in duomo Gran folla per le «Macchine»

VERCELLI. Inizieranno presto, oggi, per i fedeli della diocesi eusebiana, le celebrazioni religiose per la giornata di Pasqua: l'appuntamento è alle prime luci dell'alba, in Duomo, per lo «scoprimento del Cristo». Per la prima volta il monumentale, millenario Crocifisso d'argento, custodito a Vercelli solo l'anno scorso dopo un esilio nei laboratori di restauro durato più di dieci anni, vedrà come protagonista delle celebrazioni in suo onore monsignor Enrico Masseroni, il nuovo arcivescovo, il 129°successore di Sant'Eusebio.

La cerimonia dello «scoprimento» risale ai cosiddetti «secoli bui»: anzi, c'è addirittura tra gli studiosi chi vi riconosce l'eredità di antichi culti pagani. Fatto sta che fino a non molti decenni fa lo «scoprimento» concludeva un'autentica sagra mista tra sacro e profano: dai paesi i fedeli arrivavano sin dalla sera del sabato, e pernottavano sul sagrato, tra i colonnati del Duomo, nel pronao ed in mezzo alle bancarelle.

Poi, all'alba di Pasqua, quando i sacrestani «slegavano» finalmente le campane per festeggiare Gesù risorto e le donnette si bagnavano gli occhi con l'acqua delle fontane che in quel momento diventa per miracolo doppertutto benedetta, in Duomo l'arcivescovo faceva cadere il pesante drappo crèmisi che per tre giorni nascondeva il «Cristo» alla vista dei fedeli.

Quest'anno, per la prima volta, la funzione sarà presieduta da monsignor Masseroni. Anche la «processione delle macchine», la sera di venerdì santo, ha avuto come protagonista per la prima volta il nuovo arcivescovo: mai come in questa edizione la tradizionale processione ha raccolto tanti spettatori attorno al suo percorso.

Inutile spiegare ad un vercellese che cosa siano le «macchine»: sin da bambini si impara, infatti, che i «ladroni» sono brutti come quelli della statue di San Bernardino. [w. ca.]

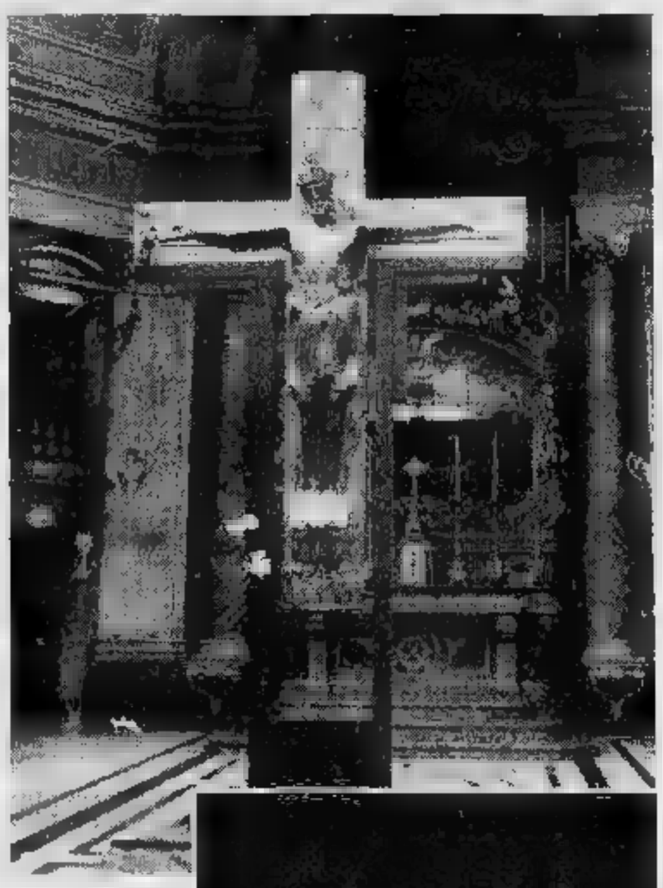

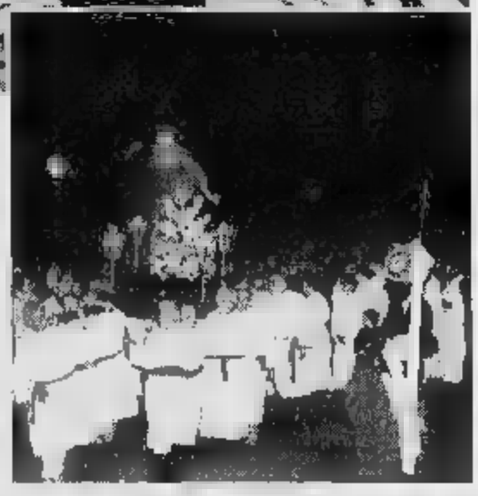

Sopra il grande Crocifisso che sarà «scoperto» stamane A fianco la processione delle «Macchine» del Venerdì Santo (FOTO CHIPPI)

Pronto BIVERBANCA

Il Tuo Conto Corrente a portata di Telefono

Sì, proprio quando vi occorre, da casa, dal lavoro, dal portatile, da una cabina telefonica, potrete conoscere con risposta vocale:

- **il saldo aggiornato**
- **gli ultimi tre movimenti del conto**
- **informazioni sui prodotti e servizi di Biverbanca**
- **altre informazioni utili**

oppure ottenere, via fax, l'elenco degli **ultimi trenta movimenti di conto**.

Per poter usufruire del nuovo servizio **Pronto BIVERBANCA** basta comporre sulla tastiera del telefono:

- il numero telefonico **(015)**
- il codice personale di accesso
- il numero di conto corrente

Il servizio è **gratuito** e in funzione **ventiquattr'ore su ventiquattro, sette giorni su sette.**

Con piacere forniremo, presso tutti i nostri sportelli, ulteriori informazioni

BIVERBANCA
CASSA DI RISPARMIO DI BIELLA E V.
La banca di casa

INCONTRI Studio Matrimoniale
"Per una Vita in Due"
Amicizia
Convivenza
Matrimonio
NOVARA 0360/6788[illegible]

LUNEDÌ tuttosoldi
I supplementi de LA STAMPA
Una settimana ricca di tutto.

ARMANDO GENTILE e ALESSANDRO GIGLIO
PRESENTANO
GIORGIO FALETTI

in
TOURDEFORCE
con
CRISTINA ORSI
Tastiere.....WALTER CATTANEO
Chitarre.....SILVIO PICCININI
Basso.....LUCA CATTANEO
Batteria.....IVAN CATTANEO
Testi e musiche GIORGIO FALETTI
Suono: V. MENGARELLI realizzato da A. LA CIVITA - Costumi I TAROCCHI-Asti
Redazione: L. QUALTORTO - Direttore di Scena: [illegible] - Foto: L. DELIGIO
Mixer: [illegible] GIURBA - Luci: I. URSINI - Ufficio Stampa: A. COMBALDO
Trasporti: SOC. COOP. [illegible]

Lunedì 15 Aprile
ore 21,00
TEATRO CIVICO - VERCELLI

L'assessore regionale alla Sanità D'Ambrosio ha incontrato i vertici dell'Usl

«Ospedale, paghi anche Biella»

Entro settembre il progetto esecutivo del nuovo «Degli Infermi» dovrà essere pronto: se ne faranno carico le Fondazioni? Per costruire il primo lotto (142 miliardi) sarà decisivo l'apporto dei privati

BIELLA. In città per incontrare [redacted] nuovo commissario dell'Usl biellese Bruno Vogliolo e concordare gli interventi [redacted] breve [redacted] medio termine per [redacted] servizio sanitario, l'assessore regionale Antonio D'Ambrosio si è soffermato sul tema principale del dibattito-Sanità: il nuovo ospedale di Biella. E' [redacted] progetto importante e la Regione intende [redacted] appoggiarlo, ha detto in sintesi l'assessore: ma se i biellesi sono così determinati ad avere un nuovo ospedale, allora devono anche essere pronti a sostenere in parte i costi di realizzazione.

I toni pacati, ma fermi usati da D'Ambrosio per focalizzare l'argomento [redacted] giustificati dal fatto che entro settembre il progetto esecutivo per il «Degli Infermi 2», primo lotto, deve essere pronto. L'Usl può disporre di 4 miliardi già stanziati dalla Regione per questa spesa, ma, si sa, i tempi della burocrazia sono lenti [redacted] seguendo [redacted] canali istituzionali, è pura illusione sperare che il progetto sia pronto prima dell'autunno.

Rivolgendosi in particolare ad Elvo Tempia, presidente del Fondo e centro propulsore di tutte le iniziative a favore del nuovo ospedale, l'assessore D'Ambrosio ha informato i dirigenti dell'Usl che della progettazione [redacted] dovranno occupare i privati: procedure veloci, un pool [redacted] tecnici validi e il traguardo di settembre verrà raggiunto. Progetto esecutivo alla mano, Biella potrà entrare nel programma di finanziamenti della sanità previsto per il secondo triennio (nonostante il gran parlare, le precedenti gestioni Usl non avevano neppure preparato il piano di fattibilità).

L'assessore ha già anticipato che a fine di aprile sarà [redacted] mente a Biella per incontrare il Comitato pro ospedale: «Occorre [redacted] intervenire subito - ha detto - ed [redacted] determinati sul da farsi: se la città vuole l'ospedale deve mettere [redacted] bando [redacted] incertezze». Tradotto in vil moneta si tratta [redacted] trovare e investire un bel numero di miliardi: il primo lotto, circa 700 posti-letto, verrà a costare all'incirca 140 miliardi; con l'operazione-Bor (Buoni regionali), la giunta prevede di ricavare 25 miliardi che destinerà all'iniziativa sanitaria biellese.

E' importante gettare le basi per il futuro ospedale, ma il «Degli Infermi» deve essere comunque in grado [redacted] offrire buoni servizi. Per questo D'Ambrosio ha affrontato con [redacted] commissario Bruno Vogliolo [redacted] la direttrice sanitaria Ada Fattorini altri problemi in attesa di soluzione: primo fra tutti i tempi d'attesa per esami [redacted] visite specialistiche. Forse una soluzione verrà trovata dopo ottobre, [redacted] in [redacted] sarà approvata la pianta organica definitiva. In [redacted] di partire ci [redacted] poi i centri unificati di prenotazione, la distrettualizzazione, mentre [redacted] contributo determinante ai buoni rapporti tra ospedale e pazienti verrà dalla «Carta dei servizi».

D'Ambrosio ha reso noto infine che Biella è stata scelta dalla Regione e inserita negli otto poli oncologici del Piemonte.

[d. ca.]

Antonio D'Ambrosio, [redacted] regionale alla Sanità, ha fatto il punto ieri a Biella con i dirigenti Usl sul progetto del [redacted] ospedale e ha richiamato i [redacted] sull'importanza di contribuire [redacted] per il primo lotto occorrono 142 miliardi. Previste [redacted] per il Degli Infermi

Dal quartiere Centro un appello alle Pt: «Troppo in alto le cassette delle lettere»

Poste, crociata pro handicappati

I consiglieri del rione: «Chi vive sulla sedia a rotelle non può imbucare la corrispondenza». Già raccolto l'Sos: «Provvederemo subito». E ora parte la battaglia contro le cabine del telefono «proibite» ai disabili

E' polemica sulle cassette delle lettere

BIELLA. Hanno fatto un censimento, e poi lanciato [redacted] appello al direttore delle Poste: le cassette delle lettere, in centro storico, sono troppo in alto. «E irraggiungibili per chi si muove sulla sedia [redacted] rotelle», dice il presidente del quartiere, Marzio Olivero: che [redacted] questa prima battaglia pro-handicappati ha inaugurato una campagna contro le «barriere architettoniche». Il prossimo «blitz» - annuncia Olivero - sarà dedicato alle cabine del telefono.

Ma torniamo alle Poste, e all'inchiesta minuziosa dei consiglieri del Centro: nei giorni scorsi, alcuni amministratori sono andati in giro per la «city», [redacted] misurare le altezze di tutte le buche delle lettere (13). I risultati sono interessanti: in via Dante, ad esempio, la fessura dove si infilano le buste [redacted] a quota 179 centimetri. «Non c'è bisogno di commenti», scrive Olivero al direttore delle Poste. E [redacted] telefono spiega: «Secondo la legge, l'altezza non può superare i 140 centimetri: ebbene, in tutto il quartiere questa norma [redacted] è rispettata».

Le due cassette più basse (un metro e 50) sono quelle di piazza Fiume e [redacted] via Pietro Micca, di fianco alla sede delle Pt. Ma per quest'ultima, implacabili, i consiglieri del Centro annotano che «nonostante sia l'unica che porti il cosiddetto simbolo di "accessibilità", è posta [redacted] un'altezza pressoché uguale alle altre». C'è di peggio, comunque: [redacted] parte via Dante, ci [redacted] il metro e 70 di via XX Settembre e il metro e 65 di via Mazzini. E [redacted] dire di via Repubblica, dove «la cassetta è difficilmente avvicinabile con la sedia a rotelle, per la presenza di uno scalino alto circa 10 centimetri»?

Salvatore Visciano, direttore dell'Agenzia principale delle Pt di Biella, ha subito risposto a Olivero: «Dice [redacted] girato la richiesta di abbassare [redacted] buche delle lettere ai suoi superiori; [redacted] ha assicurato che le cassette nuove verranno sistemate alla giusta altezza. [redacted] suo interessamento siamo molto felici».

La battaglia, comunque, non è finita: «Ora [redacted] stiamo occupando delle cabine Telecom - aggiunge Olivero -: una [redacted] cinque dovrebbe essere su misura per gli handicappati. Ma a Biella, in realtà, il rapporto sembra molto inferiore. Senza contare che molte cabine non hanno gli scivoli, [redacted] troppo strette perché vi entri una carrozzella. Sto già preparando il "dossier" per la Telecom: speriamo che ci venga incontro, [redacted] fatto l'amministrazione postale».

Il piano anti-barriere proseguirà anche in futuro: «Volevamo [redacted] fare un'indagine a tutto campo - conclude Olivero -: ma non è facile, e abbiamo dovuto limitarci ad affrontare un problema alla volta».

[g. bu.]

IN BREVE

PROVINCIA

La Provincia si presenta con [redacted] bollettino informativo

La Provincia distribuirà nei prossimi giorni circa 5 mila copie di un bollettino informativo sul bilancio del [redacted] e sull'organigramma del nuovo ente (dalla giunta al Consiglio e a tutti dipendenti dell'ente). Il primo numero [redacted] bollettino dovrebbe essere seguito [redacted] altri: l'ammministrazione provinciale infatti ha intenzione [redacted] trasformarlo [redacted] pubblicazione periodica per aggiornare e informare i cittadini sulle varie attività e iniziative.

CONCORSI

Professionisti per incarichi di progettazione all'Atc

L'Azienda territoriale per la [redacted] (ex Iacp) affiderà lavori di progettazione e direzione lavori [redacted] alcuni stabili per l'adeguamento degli impianti. Invita quindi i professionisti interessati all'incari[redacted] ad inviare entro il 12 aprile un dettagliato curriculum.

[redacted]

Convocato per martedì sera il Consiglio di Cossato

Si svolgeranno martedì sera i lavori del Consiglio comunale [redacted] Cossato. Tra i punti all'ordine del giorno i progetti edilizi in regione Piccheta, l'ampliamento del cimitero nella frazione [redacted] Castellengo e l'eliminazione delle barriere architettoniche in alcuni istituti scolastici della città.

[redacted]

A Napoli 10 delegati dell'Anpi biellese

L'Associazione nazionale partigiani del Biellese [redacted] rappresentata al congresso nazionale [redacted] Napoli (in programma [redacted] fine giugno), da dieci delegati [redacted] rappresentanza [redacted] Biella, Valle Cervo, Valle Strona, Valle Elvo e Valsessera.

PRO LOCO

A Gaglianico [redacted] corso di pittura su vetro

La pittura su vetro è l'argomento del nuovo corso organizzato dal [redacted] Pro loco di Gaglianico che [redacted] mercoledì sera (l'appuntamento è alle 20). Sarà Anna Rosa Antonello a seguire gli allievi nell'esecuzione delle varie tecniche.

[redacted]

Pray, aperta la parete artificiale d'arrampicata

E' stata riaperta la parete artificiale d'arrampicata della scuola [redacted] sci [redacted] alpinismo «Due Valli». E' una palestra d'istruzione e allenamento che potrà essere usata ogni sabato pomeriggio sino ad ottobre. Per i ragazzi che non hanno compiuto ancora i 18 anni l'accesso è gratuito, ad offerta per gli adulti.

[redacted]

In provincia le nuove ricevitorie saranno 11

E' iniziata anche per la provincia di Biella l'assegnazione dei nuo[redacted] punti del gioco del lotto nelle tabaccherie. Si tratta di nuove ricevitorie che saranno aperte a Cavaglià, Coggiola, Lessona, Masserano, Mongrando, Occhieppo Inferiore, Pollone, Pralungo, Sandigliano, Tollegno [redacted] Valdengo.

[g. co.]

IL CASO

[redacted]

Genitori, insegnanti, sindaci della zona si mobilitano contro l'unione ad Occhieppo Inferiore

«Accorpata» la media di Pollone-Graglia

Ed è protesta: «Un colpo di spugna sulla qualità didattica»

POLLONE. «Sulla razionalizzazione scolastica tregua per un anno», aveva assicurato il ministro Lombardi agli ammistratori corsi a Roma per affrontare i nodi della scuola biellese. Ma la tregua tanto attesa è stata infranta per la media di Pollone-Graglia che già dal prossimo anno potrebbe perdere l'autonomia [redacted] essere accorpata a Occhieppo Inferiore (che [redacted] sua volta ha già assorbito Mongrando).

La vicenda è comune a tante altre realtà scolastiche: [redacted] media [redacted] sotto [redacted] limite di 12 classi imposto dalla Pubblica istruzione per mantenere l'autonomia e quindi la presidenza. Di classi ora [redacted] ne [redacted] (5 [redacted] Pollone e 5 a Graglia Merletto per un totale di [redacted] alunni) [redacted] forse con [redacted] prossimo anno scolastico la scuola perderà altri iscritti.

Il problema del calo demografico e le conseguenti cifre non si discutono, fanno osservare insegnanti, genitori e sindaci della zona, tutti mobilitati per salvare la scuola; la differenza sta nelle scelte didattiche fatte in piena autonomia dalla media e nel particolare legame con il territorio: un'esperienza preziosa che inevitabilmente si perderebbe con l'accorpamento alla scuola media di Occhieppo Inferiore.

C'è un altro pericolo: l'appiattimento culturale [redacted] della burocrazia che troverebbe terreno fertile in una scuola formata da quattro plessi: Occhieppo a dirigere [redacted] intorno Pollone, Mongrando [redacted] Graglia. Va aggiunto che su Pollone gravitano già i ragazzi di Sordevolo, mentre Graglia-Merletto raccoglie alunni da Netro, Donato e Muzzano. La fusione di tutte queste realtà rappresenta un mosaico che può reggere sulla carta, fanno osservare insegnanti, genitori [redacted] sindaci, ma tradotta in pratica darebbe risultati poco soddisfacenti.

Alle prime avvisaglie del pericolo-accorpamento genitori e insegnanti hanno organizzato incontri a Pollone e a Graglia per affrontare l'emergenza e nella battaglia per la scuola so[redacted] stati coinvolti anche i sindaci [redacted] Comuni di residenza dei ragazzi che frequentano la media. Lettere sono state inviate tra gli altri al ministro Lombardi e al provveditore. «Attendia[redacted] una risposta - dicono gli insegnanti - ma la battaglia per la scuola e per i ragazzi è appena incominciata».

[d. ca.]

A Pollone la sede centrale della media

LA [redacted] DELLE FAMIGLIE AL [redacted]

Dal punto di vista di cittadini utenti della media di Pollone-Sordevolo-Muzzano-Graglia-Netro-Donato la situazione potrebbe essere questa:

A) esiste una scuola che funziona in modo soddisfacente per gli utenti (e [redacted] sentiamo di dire ad un livello superiore alla media);

B) questa scuola opera in una situazione [redacted] forti peculiarità che richiedono particolare impegno e attenzione (ampiamente profusi) da parte [redacted] preside [redacted] docenti se [redacted] vuole raggiungere il livello del servizio di cui al punto precedente;

C) date queste cose, il provvedi[redacted] ventilato di privare la scuola della presidenza, e tanto più di questo preside, a noi sembra un attentato alla qualità del servizio scolastico (che riteniamo di primaria importanza, perché riteniamo di primaria importanza, per un Paese civile, investire sul futuro, ossia in primo luogo sulle generazioni future);

D) è facilmente prevedibile che l'eliminazione della presidenza comporterà nel giro di breve tempo l'eliminazione della scuola (è informato, signor ministro, che nel succitato impe[redacted] di preside [redacted] professori, c'è anche quello di convincere genitori residenti in zone isolate [redacted] operanti nel settore della pastorizia [redacted] mandare i figli a scuola perché assolvano all'obbligo scolastico?);

E) si motiva il provvedimento ventilato con esigenze [redacted] risparmio per le finanze statali. Noi [redacted] abbiamo in linea di principio nulla contro i risparmi nel campo delle finanze statali, ma abbiamo qualche difficoltà [redacted] ordine teorico e politico a capire che gran risparmio sia quello che colpisce la qualità [redacted] un servizio). Aggiungiamo che la nostra sincera disponibilità [redacted] risparmiare in materia di finanze statali, e in particolare scolastica, l'abbiamo dimostrata accettando senza protestare la soppressione delle sedi [redacted] Netro [redacted] Sordevolo;

F) capiamo che la nostra richiesta di [redacted] prendere il provvedimento [redacted] questione possa essere vista, soprattutto a 700 chilometri di distanza, come un tentativo [redacted] conservare un piccolo privilegio o comunque di [redacted] di mantenere [redacted] tutti i costi in vita una realtà residuale [redacted] destinata (dalla razionalità del progresso) a scomparire, tant'è vero che questo provvedimento viene presentato in primo luogo come razionalizzazione. Crediamo che quanto detto non autorizzi tale interpretazione.

In ogni caso, a ulteriore dimostrazione [redacted] ciò, ci permettiamo persino [redacted] lanciare [redacted] sfida che si potrebbe esprimere [redacted] la seguente formula: l'autorità scolastica non faccia di tutto per trasformare in residuale la nostra «scuola di montagna» e nel giro di qualche anno [redacted] ci impegnamo a raggiungere un numero [redacted] classi tali da privare di ragione, anche sullo stretto piano burocratico, il provvedimento in questione.

In altre parole: noi cittadini, unitamente alle nostre autorità comunali, al preside e ai docenti ci dichiariamo disposti a investire in termini tanto di cultura e di progettazione, quanto [redacted] finanziamenti e infrastrutture su questa scuola, [redacted] siamo abbastanza fiduciosi che, [redacted] l'autorità scolastica ci asseconderà, questa scuola potrà diventare un polo [redacted] attrazione anche per molti scolari della vicina Biella.

Ci permettiamo di concludere [redacted] due domande: dov'è scritta la dimostrazione che progresso e razionalizzazione in questo campo consistono esclusivamente nella creazione di grandi scuole di città?; quale grande scuola [redacted] città può fare [redacted] tramite mettendo a confronto una «moderna» cultura urbana e [redacted] cultura tradizionale [redacted] quella agro-pastorale? (oltre a fare un'aula verde in un parco [redacted] la Burcina, coltivare un orto e un giardino, fare le[redacted] di musica ascoltando il canto degli uccelli).

Dato il rilievo e il carattere generale di queste problematiche e dato il fatto che lei, signor ministro, non risiede molto distante, le saremmo grati [redacted] tro[redacted] un po' di tempo per venire [redacted] discuterne con noi.

Seguono 230 firme

IL FILM CAMPIONE D'INCASSI CON
$ 250.000.000 AD OGGI
PREMIO OSCAR ® SPECIALE A JOHN LASSETER PER LA REGIA

AI CINEMA
ODEON - BIELLA
VIOTTI - VERCELLI

[redacted] ALLA CASSA DEL CINEMA
LA CARTOLINA [redacted] PARTECIPARE
AL GRANDE CONCORSO LEGATO AL FILM
Aut. Min. Ric.

AL FILM [redacted] ABBINATO IL CORTOMETRAGGIO
«ROGER RABBIT SULLE MONTAGNE [redacted]

Tre donne mattatrici del week-end al cinema, tra killer, humour e incantesimi d'amore

Pasqua con Liv, Susan & Margherita

La coppia Sarandon-Penn all'Astra e al Sociale con «Condannato a morte». La bella Tyler, in «Io ballo da sola» è al Nuovo Italia e al Mazzini. Da non perdere anche i sorridenti «Cuori al verde» con la Buy. Gli altri film

Una scena di «Io ballo da sola», di Bernardo Bertolucci, in programmazione al Nuovo Italia di Vercelli e al Mazzini di Biella

VERCELLI. A chi trascorrerà Pasqua e Pasquetta in casa non mancherà una serie di pellicole di buon interesse. Emozioni forti per la sorte di un killer, turbamenti di una giovane in cerca d'amore, humour per chi va in cerca di occupazione, animazioni al computer o meno, trasposizioni da hits librari, avventure nella giungla e nei vampiri, incantesimi e strani turisti ai Caraibi. Non esiste che l'imbarazzo della scelta.

A Vercelli, all'**Astra** proiettano **«Dead Man Walking - Condannato a morte»** con Susan Sarandon (Oscar per la migliore attrice) e Sean Penn, vicenda tratta dall'esperienza autentica di suor Helen Prejan, che viene chiesto di assistere un criminale psicopatico. Un messaggio che si pone di fronte alla giustizia disposta a «chiudere il caso» con la pena di morte.

Chiacchierato ed affascinante l'ultimo Bertolucci che è in cartellone al **Nuovo Italia**: in programma **«Io ballo da sola»**, viaggio in Italia della giovane e bella Liv Tyler, americanina in cerca del primo (vero, fisico) amore, sullo sfondo da commedia in una villa della campagna toscana.

«Cuori al verde» al **Principe**, protagonista Margherita Buy recentemente ospite a Vercelli in occasione della «prima» cittadina del film) con Giulio Scarpati e Gene Gnocchi. Una commedia ironica sui problemi di chi cerca lavoro la Buy ex cameriera ora felice prostituta e Scarpati laureato felice aiuto idraulico di Gnocchi idraulico.

I nuovi eroi animati, che mandano in visibilio i bambini senza annoiare i grandi, sono gli amici di un ragazzino che si chiama Andy: Buzz Lightyear l'eroe degli iperspazi, Woody il cow-boy, Bo Peep, Mr. Potato Head e Rex. Potrete fare la loro conoscenza al **Viotti**, che li propone in **«Toy Story»**. I giocattoli da prodigio sono diretti tutti quanti da John Lasseter e resi vivi e vivaci dal trio Docter, Gunde Brannon, doppiati in italiano da Fabrizio Frizzi e Massimo Dapporto.

Ancora dal mondo di animazione cinematografica arrivano (solo nel pomeriggio) altri paladini «di cartone» al **Belvedere Dolby**. Sono i classici personaggi del disegnatore Albert Uderzo, che in questa avventura varcano l'Atlantico (bella la sequenza l'oceano in tempesta) nel film **«Asterix conquista l'America»** per la regia di Gerhard Hahn. Per il serato, nella sala di corso Randaccio, c'è la rivisitazione della regista Cristina Comencini del romanzo record di Susanna Tamaro **«Va' dove ti porta il cuore»**, una produzione italo-francotedesca con Virna Lisi, Margherita Buy, Galatea Ranzi, Valentina Chico, Massimo Ghini e Tcheky Karyo.

A Biella. Le **«Ragazze a Beverly Hills»** all'**Impero**, mentre al **Mazzini** proiettano **«Io ballo da sola»**, all'**Odeon** **«Toy Story»** e al **Sociale** **«Dead Man Walking - Condannato a morte»**.

Passando ai centri minori tra Vercellese, Valsesia e Biellese, ricordiamo che allo **Splendor** di Cigliano è stato programmato il **«Dracula - Morto e contento»** partorito dal geniale Mel Brooks. Citazioni partendo dal «cameo» di Ezio Greggio che interpreta il cocchiere del conte in trenta secondi, per arrivare allo spassoso Leslie «pallottola spuntata» Nielsen nella parte del protagonista vivo e non triste. Al Parrocchiale di Costanzana c'è **«Va' dove ti porta il cuore»**, mentre all'**Orsa** di Trino c'è **«Mowgli, il libro della giungla»** tratto da Rudyard Kipling, terza versione, questa volta «live», dopo il capolavoro in cartoons di Disney (del 1967) e quella meno nota di Zoldan Korda (del 1942).

Al **Lux** di Borgosesia propongono **«Jumanji»**, una sorta di gioco magico e fantastico capace di proiettare chi sbaglia il tiro in un mondo parallelo. Al **Verdi** di Candelo **«Una donna francese»**, tre lustri di una storia burrascosa di una coppia. Al **Nuovo Primavera** di Cossato appaiono nuovi Robinson (Greggio, Gullotta, Scattini, Leone), salvi miracolosamente su un'isola deserta in **«Selvaggi»**. All'**Excelsior** di Pray c'è **«Va' dove ti porta il cuore»**, mentre al **Sottoriva** di Varallo si proietta **«Dracula - Morto e contento»**.

Giovanni Barberis

GIORNO E NOTTE

VERCELLI

Finizio rinvia a venerdì

L'intervista dal vivo a Radio City Vercelli in programma con il cantante «sanremese» Gigi Finizio venerdì scorso, è stata rinviata, per impegni improrogabili dell'artista, sempre dagli studi radiofonici di via Duchessa Jolanda, a venerdì prossimo alle 15.

VERCELLI

I dj di 105 Network all'Estasy

All'Estasy disco club questa sera è in programma la «Festa Smirnoff: notti a tutto remix con i dee jay di 105 Network» con aggiunta di gadget e presenza attiva del pubblico per la prima «compilation-Smirnoff».

ALICE CASTELLO

Il concerto della banda Lepora

Nel pomeriggio di oggi, nel salone parrocchiale, si esibirà con un repertorio estremamente diversificato, la banda musicale del luogo «Dante Lepora», diretta dal maestro Carlo Salussolio.

BORGOVERCELLI

Ballo e orchestra a «Globo»

E' per questa sera al Globo di zona bivio Sesia una serata da ballo con l'orchestra di Camillo Santamaria. Venerdì prossimo suoneranno gli Homo sapiens, mentre è per domenica prossima l'orchestra Casadei.

VERCELLI

Palchi per la stagione di prosa

Il settore cultura e sport del Comune di Vercelli ha reso noto che sono ancora disponibili biglietti dei palchi (40 mila poltrona, 20 mila sgabello) per lo spettacolo «La Mandragola» con Paolo Bonacelli e Cesare Gelli che si terrà al Civico alle 21 di sabato 13 aprile. Informazioni allo 0161.252.622.

NOVARA

In programma tra i film di oggi

A Novara oggi proiettano il Vip «Toy Story-Il mondo dei giocattoli», all'Araldo «Augusto», al Faraggiana «Ragione e sentimento», all'Eldorado «Io ballo da sola» e al Vittoria «Ferie d'agosto». **[g. bar.]**

VERCELLI

Il via giovedì

Teatro comico con messaggi con gli Omini

VERCELLI. Avranno inizio giovedì gli spettacoli organizzati al Civico e al Dugentesco dalla Banda Osiris per conto del Comune, dell'assessorato alla Cultura della Regione Piemonte e del Teatro Stabile di Torino.

La rassegna è «Due o tre note sul teatro: viaggio nella comicità del teatro musicale e della musica teatrale» e parte con la stessa Osiris in concerto al Civico con la Demo Morselli Big Band. Come accennato, lo show è in programma giovedì, alle 21.

Il secondo degli spettacoli che si svolgeranno per tutto aprile e l'inizio di maggio è previsto per mercoledì 17, sempre alle 21, ma al Dugentesco: si esibiranno i britannici The Classic Buskers con «Microclassics». Biglietti a 10 mila lire. Per informazioni si può chiedere al Settore cultura del Comune in via Libertà 300 (telefono 252.822). **[g. bar.]**

Dal party di Cossato al concerto dei «Prozac»

E a Pasquetta si balla con «re» Albertino dj

COSSATO. Invece della merenda sui prati, un pomeriggio in discoteca, con Albertino dj: è la proposta per Pasquetta del «Cinecittà», che abitualmente dedica i pomeriggi festivi alla musica «dance». Ma visto che domani è un giorno speciale, anche l'ospite di turno è illustre: Albertino, voce regina di Radio Deejay, è uno dei più famosi (e amati) disc jockey d'Italia.

La Pasquetta da ballare comincia alle 15, appena dopo pranzo. Oltre a scegliere le canzoni, Albertino farà come sempre il «mattatore» alla consolle. La sua simpatia è ormai riconosciuta (e pure premiata): «Il mio ascoltatore ideale - ha detto in un'intervista -, è maschio, sui 20-25 anni e possibilmente laureato». E' indispensabile anche «amanti della musica». Forse non tutti, domani al «Cinecittà», avranno questi requisiti: ma la «verve» di Albertino è molto apprezzata dai giovani, di qualunque livello culturale ed età. Nella sua carriera ha venduto centinaia di migliaia di compact disc (tutte «compilations», ovviamente): e l'anno scorso, nei negozi, era andata a ruba la videocassetta che aveva filmato con il regista milanese Maurizio Marani. Domani, insieme ad Albertino, saranno anche i dj che animano i pomeriggi domenicali del Cinecittà.

Da segnalare, fra gli appuntamenti di Pasquetta, anche un buon concerto a **Ponderano**: domani sera, al Babylonia, suonano i «Prozac», band italiana che porta il nome di un famoso farmaco antidepressivo. E allegra è appunto la loro musica: una miscela di «power-punk» e leggerezza, di grinta selvaggia e di melodia.

A Ponderano, i «Prozac» faranno ascoltare le canzoni del loro primo album, che è piaciuto molto ai critici e - pare - anche al pubblico. **[p. g.]**

PRIME VISIONI A TORINO

ADUA 200 c.so Giulio Cesare 67, t. 856 521 **Jumanji.** Or 15. 16,50, 18,40, 20,35; 22,30

ADUA 400 c.so Gaeta Cesare 67, tel **Toy story Il mondo dei giocattoli.** Or.: 15,30; 17,15; 19; 20,45, 22,30

ALFIERI p.za Solferino 2, t 562 3800 Riposo.

AMBROSIO MULTISALA c. V. Emanuele II 52, tel 547 007 Sala 1: **Dead Man Walking - Condannato a morte.** Or.: 14,30, 17,10; 19,50; 22,30. Premio Oscar '96 Sala 2. **City Hall.** Or.: 15,30, 17,50, 20,10, 22,30. Sala 3 **Frusciante è uscito dal gruppo.** Or.: 14,30, 16,30 18,30; 20,30, 22,30.

ARLECCHINO c. Sommeiller 22, t. 581 7190. **Io ballo da sola.** Or.: 15, 17,30; 20; 22,30

CAPITOL v. S. Dalmazzo 24, tel 840 605 **Toy story.** 15,10, 17; 20,40, 22,30

CENTRALE v. C. Alberto 27, tel. 540.110 **Las Vegas.** Or. 15,45, 18; 20,20; 22,30.

C. CHAPLIN 1 Garibaldi 32/e, tel 436 0723 **La dea dell'amore** Or.: 15,45; 18; 20,15; 22,30.

C. CHAPLIN 2 via Garibaldi 32/e, tel. 436.0723 **Il libro del mio segreto.** Or.: 16; 18,10; 20,20; 22,30.

v. Goito 5, tel. 650.7100. **Cuori al verde.** Or.: 16,30, 18,30; 20,30; 22,30

DORIA via Gramsci 9, tel. 542.422. **Ferie d'agosto.** Vietato minori 14: 16,45, 18; 20,30, 22,30.

ELISEO GRANDE piazza **Toy story Il mondo dei giocattoli.** Or.: 15,10; 17; 18,50; 20,40; 22,30.

ELISEO BLU piazza Sabotino, tel. 447.5241. **Mary Reilly.** Or.: 16; 18,10, 20,20, 22,30.

ELISEO ROSSO p. Sabotino, tel 447.5241. **Jack Frusciante è uscito dal gruppo.** Or.: 15,10; 17; 18,50; 20,40; 22,30.

EMPIRE piazza V. Veneto 5 **Strange days.** Or.: 14,30; 17,15; 20; 22,40.

ERBA 1 c.so Moncalieri 241, tel. 681 54 47, **I soliti sospetti.** Or.: 18,30; 20,30; 22,30. **ERBA 2.** David Fincher. Or.: 17,30; 20; 22,30

ETOILE v. Buozzi v. Roma. **Ballo da sola.** Or.: 15,25; 17,45; 20,05; 22,25

FARO via Po 30, tel. 817.3323. **Ferie d'agosto.** Or.: 15,45; 18; 20,15; 22,30

FIAMMA corso Trapani 57 **Braveheart.** Orario: 15,25; 18,40; 22

IDEAL corso Beccaria 8 **Ragazze a Beverly Hills.** Or.: 16,30; 18,30, 20,30; 22,30

KING via Po 21, tel. 812 5996. **Heat.** Or.: 16; 19, 22.

KONG via Santa Teresa 5, tel. 534 614 **Babe maialino coraggioso.** Or.: 14,30, 16,30, 18,30, 20,30, 22,30

LILLIPUT v. 15 bis, tel. 537.100. **August.** Or.: 15,10, 17; 18,50; 20,40; 22,30

G. San Federico, telefono 541 283 **Ca-** Or.: 15,15; 18,35, 21,55.

MASSIMO UNO v. Montebello 8 / 1, tel. 817.1048. **Flirt.** Or.: 15,30; 18,30; 20,30, 22,30

NAZIONALE 1 via Pomba 7, tel. 812.4173. **Money Train.** Or.: 15,30, 17,50; 20,10; 22,30.

NAZIONALE 2 v. Pomba 7, t. 812.4173. **Mary Reilly.** Or.: 15,45; 20,15; 22,30.

OLIMPIA 1 via Arsenale 31, tel. 532.448. **Gat Shorty.** Or.: 15,45, 18; 20; 22,30.

OLIMPIA 2 via Arsenale 31, tel. 532.448. **Uomini senza donne** Or.: 14,50; 16,45; 18,40, 20,35; 22,30.

via XX Settembre 15, tel. 531.400. **preda.** Or.: 14,50, 16,45; 18,40; 20,35; 22,30.

ROMANO Galleria Subalpina, telefono 562.0145 **Ragione e sentimento.** Or.: 15; 17,30; 20, 22,30.

STUDIO RITZ via Acqui 2 **August.** Or.: 16,30; 18,30; 20,30; 22,30

via Roma 336. **Nome in codice: Broken Arrow.** Or.: 15,45; 18; 20,15; 22,30.

TEATRI A TORINO

TEATRO REGIO. La biglietteria è chiusa per festività pasquali. Riapertura martedì 9 aprile con orario 13/18,30.

AUDITORIUM RAI. P. Rossaro. Riposo.

COLOSSEO. Via Cristina 71, telefono 669.8034. Giovedì 11/4 **Arte Fresca** in recital. 12-13 aprile Paolo Rossi in **Rabelais.** Prevendita cassa teatro 10-13 e 16-18.

LE TV PRIVATE

Telestar

19,02 **Rensie ta stroga**, cartoni
19,58 **Uomo Tigre**,
20 — **Black holes**, attualità
20,30 **Quando lei dice no**, tv movie
22,20 **Giramondo**, attualità viaggi
22,59 **Amichevolmente con...**

Telecupole

19,27 **Tg4 settegiorni**
— — **Tutto Tris e Totip**
20,30 **Il figlio della furia**, film tv

Telegranda

12,30 **Prospettive**
14,30 **La Parola della domenica**
16,30 **Prospettive**
21,30 **Compartir**, realtà missionario

Videogruppo

18,30 **My music**
20 — **Primo piano**
20,30 **Giocare d'azzardo**, film
22,30 **Primo piano**
23 — **La auto della settimana**

Telecity

19 — **Giramondo**, attualità viaggi
19,32 **Soldato Benjamin**
20,06 **Casa dolce Kioko**, cartoni
20,30 **Amore tra i ladri**, tv movie
22,35 **Tradimento fatale**, tv movie

Primantenna

11,30 **Telefilm**
12,30 **Aggiudicata a...**
21,30 **Sport**

7 Piemonte

18,55 **Informasette anteprima**
19,05 **Auto della settimana**
20,10 **Mondo dell'occulto**
20,40 **Protezione civile**
22,30 **Questo grande cinema**
22,40 **Informasette**, notiziario
23 — **Sexy and soda**, varietà

Quarta Rete Tv

18 — **Lo smemorato**, film
19,30 **Space Stars**, cartoni
20 **Mosaico**, contenitore
20,30 **Al lupo al lupo**, talk show
22 — **Calcio: Torino-Juventus**

Videonord

18 — **Gavilan**, telefilm
19 — **Calcio: Torino-Juventus**
21 — **Le auto della settimana**
22 — **L'ultima chance**, film

Telecampione

19,30 **Caritas insieme**,
20,15 **Resta con noi Signore**
20,35 **Anilabù**
21,30 **Matrioska: quali rimedi?** (R)
22 — **Emporio tv**

Telemontenosa

19,15 **Edizione festiva di TMR**
20,05 **Primo piano**
22 — **Prego... alla comodal**
22,40 **Video top**

G.R.P.

21,50 **Andiamo al cinema**, rubrica
22 — **Corso di lingua araba**, rubrica
22,50 **Andiamo al cinema**, rubrica
23,20 **Week end al cinema**, rubrica
23,30 **La auto della settimana**

Quadrifoglio Odeon Tv

18,30 **Frame**
19 — **Fiori di zucca**
19,15 **Febbre del deserto**, miniserie
20,30 **Tutto Tris & Totip**
20,34 **Eventi da copertina**
21,30 **Odeon sport**

Rete 9 Tai

19 — **Settegiorni**
19,25 **Domani celebriamo**
19,30 **L'udienza di Giovanni Paolo II del 3-4-95**
20 — **Cartoni animati**
20,40 **Notorius**, film
22,30 **Ecclesia**

Telesubalpina

19 — **Settegiorni**
19,25 **Domani celebriamo**
19,30 **L'udienza di Giovanni Paolo II del 3-4-95**
20 — **Cartoni animati**
20,40 **Notorius**, film
22,30 **Ecclesia**

Rete Canavese

19,30 **Telegiornale**
20,02 **Mary Hartman**, telenovela
20,40 **Sport: fuori gioco**
21,43 **Good times**, telefilm
22,30 **Telegiornale**

Quinta

18 — **Film**
20 — **Occupation**, telefilm
20,30 **Oggi Regina**, film
22,30 **Sexy**

Tv

18,25 **Il salotto**, (R)
19,30 **Made in Italy**, (R)
20 — **Curiosando**, (R)
22,15 **Italia dancing**, (R)

● **Eventuali errori e variazioni nei programmi sono causati dalla non tempestiva comunicazione delle emittenti.**

ITALIA AL CINEMA

VERCELLI

Astra — Inf. or. tel. 255.045 Informaspettacolo 69.633 Or.: ap. 15. L. 10.000
Dead man walking
di T. Robbins, con S. Sarandon, S. Penn, R. Prosky (Usa '95) — Una suora si avvicina a un pluriomicida condannato alla pena capitale, va alla ricerca del suo passato, si prende a cuore la sua sorte. N. V. 2h 10' **Drammatico**

Nuovo Italia — Inf. or. tel. 257.744 Informaspettacolo 69.633 Or.: ap. 15. L. 10.000
Io ballo da sola
di B. Bertolucci, con L. Tyler, J. Irons, S. Cusak (Ita./Ingh./Fra. '96) — Una giovane americana in cerca del primo amore irrompe in una villa toscana per le vacanze: tutti gli ospiti ne rimangono affascinati e turbati. N. V. 2h **Comm.**

Principe — Inf. or. tel. 259.047 Informaspettacolo 69.633 Or.: ap. 15. L. 10.000
Cuori al verde
di G. Piscioni, con G. Scarpati, M. Buy, G. Gnocchi (Ita. '96) — Il lavoro, che problema: ne sanno qualcosa un intellettuale disoccupato, un idraulico super-richiesto e una giovane che diventa prostituta. N. V. 1h 45' **Comm.**

Viotti — Inf. or. tel. Or. apertura: 15 Lire 10.000/8000
Toy story
di J. Lasseter, animazioni di P. Docter, R. Gunde, A. Brannon (Usa '95) — Le avventure di Woody, cowboy giocattolo preferito dal piccolo Andy, e Buzz, supereroe spaziale che smania per sostituirlo. N. V. 1h 32' **Animazione**

Belvedere Dolby — Inf. or. tel. 215.018 Lire 10.000/8000
Or.: 15/16,30/18: **Asterix conquista l'America**
Or.: **Va' dove il porta il cuore**

Inf. or. tel. 213.375 — CHIUSO

Teatro Barbieri — Via Parini 1 — CHIUSO

Teatro Civico — Inf. orari tel. 255.544 — CHIUSO

Dugentesco — Via G. Ferraris 103 Orario 15-19 — CHIUSO

Splendor — Lire 9000/7000 Or.: 16/21,30
Dracula morto e contento
di M. Brooks, con L. Nielsen, P. MacNicol, S. Weber (Usa '95) — Le tragicomiche avventure di Dracula, innamorato di bella donna, sbalestrato dalla vita notturna, in difficoltà a trovare sangue genuino. N. V. 1h 35' **Comico**

Parrocchiale — Or.: 21 (spett. unico)
Va' dove ti porta il cuore
di C. Comencini, con V. Lisi, M. Buy, T. Karyo (Italia '95) — Una nonna scrive alla nipote per raccontarle la propria vera vita e per indurla a seguire i suggerimenti del cuore. Dal romanzo della Tamaro. N. V. 1h 47' **Sentimentale**

Italia — Inf. tel. (0153) 833.106 Or.: 20,30/22,30 L. 10.000 (posto unico)
Film vietato ai minori di anni 18

SAN GERMANO — CHIUSO

Ideal — Inf. tel. (0161) 94.651 — CHIUSO

TRINO
Orsa — Inf. or. (0161) 629.600 Or.: 15/21 L. 9000/6000 e 8000/5000
Mowgli Il libro della giungla
di S. Sommers, con J. Scott Lee, C. Elwes, S. Neill (Usa '95) — Abbandonato, il piccolo Mowgli cresce nella foresta tra pantere, cuccioli di lupi e orsetti. Un giorno irrompe un imprevisto. Dal libro di Kipling. N. V. 1h 53' **Avventura**

BIELLA
Impero — Inf. (015) 22.736-31.312 Lire 12.000/10.000
Ragazze a Beverly Hills
di A. Heckerling, con A. Silverstone, S. Dash, B. Murphy (Usa '95) — Ha tutto: è ricca, bella, alla moda e circondata da vizi teenager come lei. Quanto agli affari di cuore... non un vero disastro. N. V. 1h 37' **Commedia**

Inf. (015) 22.736-31.312 L. 12.000/10.000
Io ballo da sola
di B. Bertolucci, con L. Tyler, J. Irons, S. Cusak (Ita./Ingh./Fra. '96) — Una giovane americana in cerca del primo amore irrompe in una villa toscana per le vacanze: tutti gli ospiti ne rimangono affascinati e turbati. N. V. 2h **Comm.**

Odeon — Inf. (015) 22.736-31.312 L. 12.000/10.000
Toy story
di J. Lasseter, animazioni di P. Docter, R. Gunde, A. Brannon (Usa '95) — Le avventure di Woody, cowboy giocattolo preferito dal piccolo Andy, e di Buzz, supereroe spaziale che smania per sostituirlo. N. V. 1h 32' **Animazione**

Sociale — Tel. (015) 22.736-31.312 Posto unico L.
Dead man walking
di T. Robbins, con S. Sarandon, S. Penn, R. Prosky (Usa '95) — Una suora si avvicina a un pluriomicida condannato alla pena capitale, va alla ricerca del suo passato, si prende a cuore la sua sorte. N. V. 2h 10' **Drammatico**

BORGOSESIA
Lux — Inf. tel. (0163) 22.686 Lire 10.000/7000 Or.: 15/20,30/22,20
Jumanji
di J. Johnston, con R. Williams, B. Hunt, K. Dunst (Usa '95) — Dopo oltre 20 anni di incantesimo a causa di un «gioco magico» un gi torna nella sua città... ma in compagnia di tutti gli animali della giungla. N. V. 1h 38' **Comm.**

CANDELO
Verdi — Inf. tel. (015) 253.69.27 L. 11.000/8000 Or.: 20/22,15
Una donna francese
di R. Wargnier, con E. Beart, D. Auteil, G. Beryth (Fra. '94) — Una moglie estrosa o infedele, un marito militare di carriera in giro per il mondo: dal 1939, quindici anni del loro burrascoso e complesso ménage. N. V. 1h 40' **Dramm.**

COSSATO
N. Primavera — Inf. tel. (015) 925.620 Lire 11/8000 Or.: 14,30/16,20/20,30/22,15
Selvaggi
di C. Verzina, con E. Greggio, L. Gullotta, M. Scattini (Italia '95) — Un gruppo di turisti italiani precipita con l'aereo su un'isola deserta dei Caraibi: superato lo choc, riemergono vizi di sempre. N. V. 1h 30' **Comico**

PRAY
Excelsior — Inf. tel. (015) 767.329 Lire 10.000/7000 Or.: 15/21/23
Va' dove ti porta il cuore
di C. Comencini, con V. Lisi, M. Buy, T. Karyo (Italia '95) — Una nonna scrive alla nipote per raccontarle la propria vita e per indurla a seguire i suggerimenti del cuore. Dal romanzo della Tamaro. N. V. 1h 47' **Sentimentale**

SERRAVALLE S.
Corso — Inf. tel. (0163) 450.415 — OGGI RIPOSO

VARALLO
Sottoriva — Inf. tel. (0163) 54.265 Lire 9000/7000 Ore 20,30/22,30
Dracula morto e contento
di M. Brooks, con L. Nielsen, P. MacNicol, S. Weber (Usa '95) — La tragicomiche avventure di Dracula, innamorato di bella donna, sbalestrato dalla vita notturna, in difficoltà a trovare sangue genuino. N. V. 1h 35' **Comico**

BIELLA

La casa è l'ambiente in cui si vive e spesso ciò che racchiude è l'espressione della personalità di chi l'abita.
Bricarello Parati ti aiuta a personalizzare la tua casa con serietà e professionalità: idee raffinate ed esclusive che regalano soluzioni armoniose e adeguate ad ogni ambiente. **Bricarello Parati** è la risposta giusta per chi cerca esperienza, servizio impeccabile e un assortimento completo che spazia, nei 2500 mq. di esposizione nelle sue sedi di **Biella e Vercelli**, dalle pitture murali a tutti i tipi di vernice, dai pavimenti in legno, moquettes, linoleum, ai rivestimenti in carta da parati ed inoltre offre la propria competenza e professionalità a imprese di decorazioni, falegnamerie e professionisti del settore.
Cerca le marche migliori a prezzi veramente competitivi da **Bricarello Parati**: una grande realtà, comodamente raggiungibile, che ricrea gli spazi in un mondo affascinante di luci, colori e idee per arricchire la tua casa, anche nei dettagli.

VERCELLI

Da lunedì a venerdì
orari: 8-12; 14,30-19 • sabato 8-12
sabato sede Vercelli 8-12; 15,30-19

bricarello parati

BIELLA - Strada Marghero - Tel. 015 8494552/62 - Fax 015 8494572
VERCELLI - Strada Torino 44 - Tel. 0161 393878 - Fax 0161 393619

Finalmente è ritornato!

MONDO BIMBÒ®

2ª Mostra Mercato degli articoli per l'infanzia e prima adolescenza

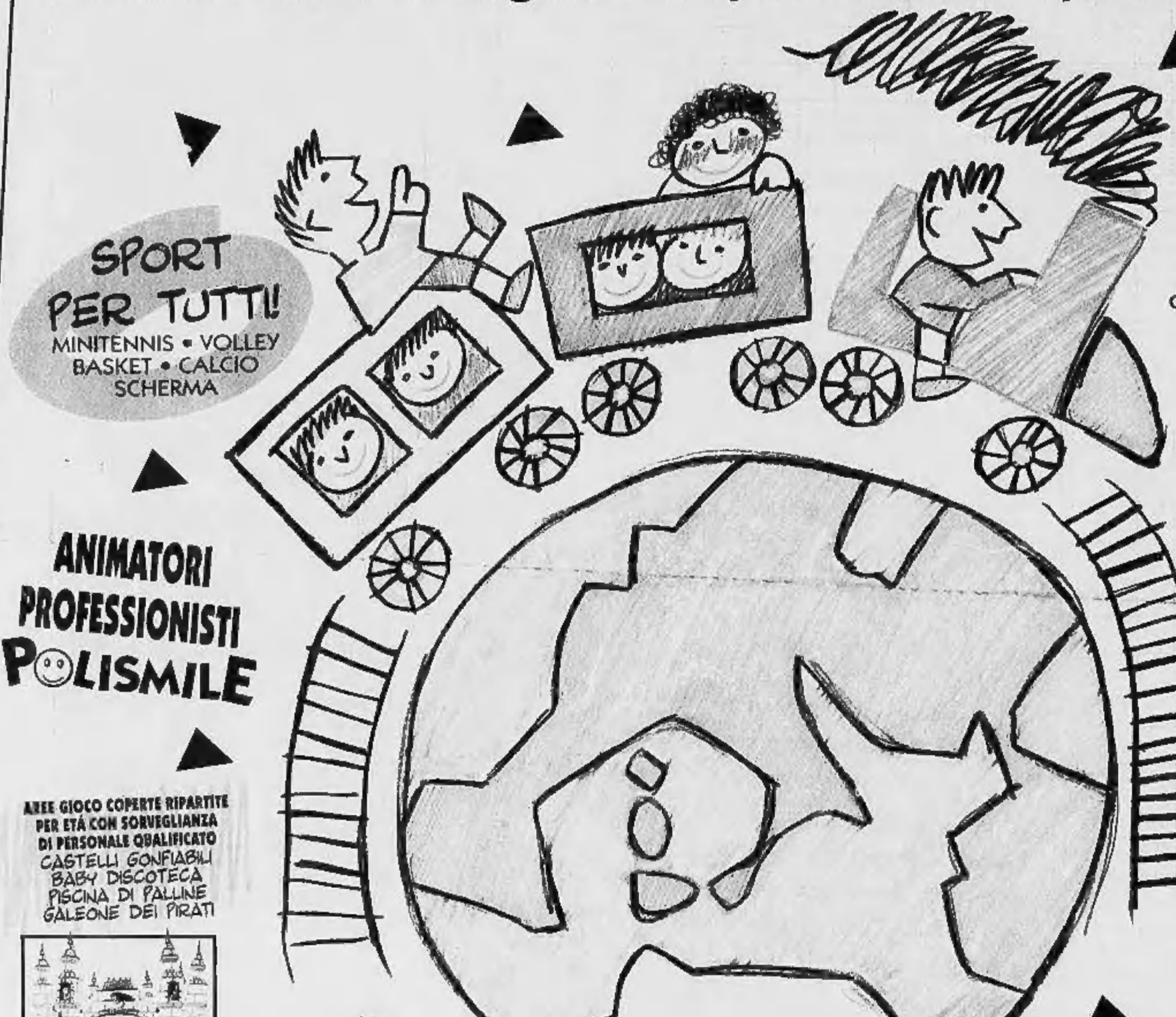

Si, finalmente è ritornata la mostra mercato dove si può trovare tutto, ma proprio tutto quello che serve ai bambini. Una mostra da vedere con tranquillità, perchè intanto loro giocano contenti con altri bambini e tanti animatori che li fanno divertire in tutta sicurezza.

ANIMATORI PROFESSIONISTI POLISMILE

AREE GIOCO COPERTE RIPARTITE PER ETÁ CON SORVEGLIANZA DI PERSONALE QBALIFICATO
CASTELLI GONFIABILI
BABY DISCOTECA
PISCINA DI PALLINE
GALEONE DEI PIRATI

IN PIÚ, SE HAI MENO DI 12 ANNI ENTRI GRATIS!

12-21 Aprile 1996

Con il patrocinio
unicef
United Nations Children's Fund
CITTÁ di TORINO

In collaborazione con
Centrale del Latte di Torino
INVESTIFUTURO BANCA CRT
McDonald's
PRE NA TAL
TORO ASSICURAZIONI

TORINO ESPOSIZIONI

C.so M. D'Azeglio, 15 Orario: Feriali 15-23 Sabato e Domenica 10-23

Un mondo di giochi per i piccoli e di idee per i grandi!

Per informazioni tel. 011/6644111

Organizzazione KRONOS tel. 011/31.99.766

I vercellesi hanno perso 1-0 contro la Saviglianese

Eccellenza, Re espulso e il Trino finisce «ko»

TRINO. Sorpresa amara nell'uovo del Trino. I blu sky di Bialchi, proprio non riescono a sfatare il tabù del «Comunale». Contro la Saviglianese il Trino perde di misura 1-0 un match equilibrato e poco spettacolare che avrebbe avuto nel pareggio il risultato più equo.

Decisiva un'affrettata espulsione di Re (70') che ha obbligato i vercellesi a giocare in inferiorità numerica l'ultima parte dell'incontro. E all'80' sfruttando la superiorità numerica la Saviglianese è andata in rete con Amadu che con un pallonetto ha superato Gerardi che sostituiva l'infortunato Pettinato. Nel primo tempo un paio d'azioni trinesi: conclusione potente di Re (15') ribattuta dal portiere Quaglia e un'azione caparbia di Fante (37') sventata in extremis da Guerrini. Nella ripresa il Trino perde subito Fantin (contusione al volto), quindi il cartellino rosso per Re (intervento ai danni di Campra).

Nel finale la generosa reazione del Trino porta al tiro Gardano e Fante, ma la retroguardia dei «maghi» regge l'urto e i cuneesi incamerano i tre punti.

Sugli altri campi. Al Casale 2-1 il big match con la Fossanese. I neri tornano in corsa per la promozione. Il Cuneo pareggia 0-0 ad Alpignano e continua a sperare. In coda fa punti solo il Rivoli che piega 1-0 e aggancia il Libarna. Il quadro del turno pre-pasquale si è completato con Chieri-Bra 2-2, Novese-Piobesi 5-1, Cavallermaggiore-Acqui 1-2, Venaria-Carmagnolese 2-1.

La classifica: Fossanese 54; Casale 52; Cuneo 51; Chieri, Novese 41; Alpignano, Acqui 39; Bra 34; Venaria 30; Saviglianese 28; Trino 27; Libarna, Rivoli 25; Carmagnolese 21; Cavallermaggiore 17; Piobesi 13.

Così nei recuperi di Promozione. Nel girone A pareggio in notturna tra Val Mos e Gattinara (1-1). In vantaggio i vignaioli con Vinicio Zardi al 18'. Quindi s'infortunia Bessi e la retroguardia bianca va in crisi. Nella ripresa la pressione del Val Mos da i suoi frutti al 67' quando Lostia sigla il pareggio. In classifica il Gattinara sale (40 punti) al quarto posto. Il Val Mos aggancia la Romentinese a 32.

Nel girone B il derby laniero va al Villaggio Lamarmora (2-0) sulla Chiavazzese. I gol di Masciavè al 3' su rigore e Soviero al 90'. Al 60' Paggi aveva fallito il penalty del possibile pari.

Piermario Ferraro

TORNEO DELL'AMICIZIA

Oggi i primi incontri

BIELLA. Dopo il «vernissage» di ieri pomeriggio, con la sempre suggestiva sfilata delle formazioni protagoniste lungo via Italia, la quattordicesima edizione del torneo internazionale dell'Amicizia entra nel vivo. Questa mattina al «Lamarmora» si giocheranno gli incontri del girone A: s'inizia alle 8,45 con Libertas Biella-Lens. A seguire Juventus-Tirol Insbruk (9,20), Lens-Tirol (9,55), Juventus-Lens (10,30), Libertas-Juventus (11,05), Tirol-Libertas (11,40).

Nel pomeriggio, invece, spazio al girone B: alle 14 Bayern-Tourcoing, quindi Genoa-Biellese (14,35), Tourcoin-Biellese (15,10), Genoa-Tourcoin (15,45), Bayern-Genoa (16,20), Biellese-Bayern (16,55). Le sfide saranno seguite alle 18 dalla Messa.

Domani mattina, a partire dalle 9, le due semifinali che opporranno la vincente del girone A alla seconda del girone B e viceversa. La sessione mattutina si chiuderà alle 11 con la finale 3° e 4° posto del torneo Luca Fogliano Occhieppese-Libertas.

Fuochi d'artificio nel pomeriggio di pasquetta: alle 14,50 finale del «Fogliano» tra Vallecervo e Spolina. L'estrazione della lotteria dell'Amicizia precederà la finalissima in cartellone alle 17,10. In chiusura la cerimonia di premiazione. **[p. m. f.]**

L'Ing vola in classifica e punta a riportare Biella in B d'Eccellenza

La stagione d'oro del basket

Con 4 punti di vantaggio i rossoblù sono a un passo dallo storico traguardo. Tra le donne notizie positive dalla Conad Cossato, mentre la Pfv è in corsa per vincere il torneo di C2

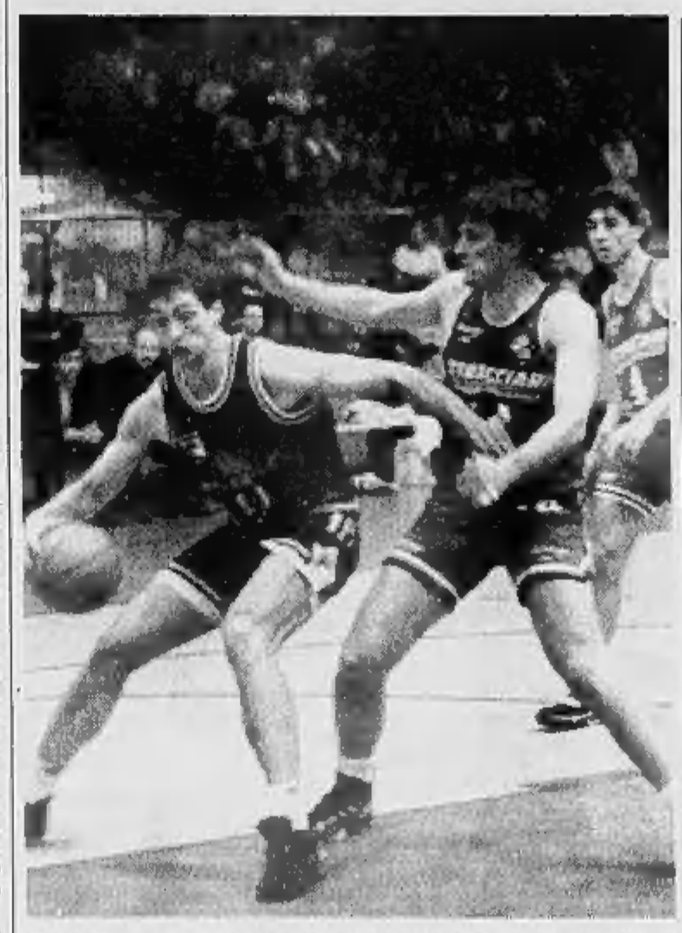

L'Ing sta vivendo una stagione d'oro: la squadra è a un passo dalla promozione (foto Elettra)

VERCELLI. Per il basket delle due province si profila una stagione d'oro. Vola l'Ing Biella (B2), in odore di promozione anche la Pfv Zucca Vercelli. Eccellente la stagione della Conad.

L'Ing prepara il rush finale. Con quattro lunghezze di vantaggio da gestire nel ritorno dei play off i rossoblù di Danna sono ad un passo da uno storico traguardo: riportare Biella in B d'Eccellenza. La squadra, per mantenere alta la concentrazione continua ad allenarsi: la maggior parte dell'organico al palazzetto, mentre per altri le «strategie» sono state differenti.

Nicola Minessi e coach Federico Danna, infatti, sono stati protagonisti, a Vicenza, dell'All Star di serie B. Con il mister laniero in panchina e Minessi cecchino implacabile (14 punti) la formazione del Nord ha superato 111-96 il quintetto dei gironi del Sud. Bini e Losavio, invece, sono stati aggregati alla formazione Juniores, impegnata a Parigi nel tradizionale torneo di Pasqua.

Serie B femminile. Notizie positive anche dalla Conad Fontanella Cossato. Le biancoazzurre sono riuscite a conquistare i play off promozione risultato che, da solo, nobilita l'intera stagione. Forse un po' di rilassamento per l'obiettivo centrato e la sfortuna nei match d'esordio degli spareggi per la serie A, hanno impedito alle cossatesi di restare incollate al treno delle migliori.

L'ultimo scorcio del torneo, oltre ad offrire al team di Bertetti l'occasione per un riscatto, servirà alle laniere in ottica futura: l'esperienza maturata in questi play off tornerà senz'altro utile l'anno prossimo quando il team della presidentessa Gabriella Grosso potrà puntare a traguardi decisamente più ambiziosi.

Serie C femminile. Chi invece vuole a tutti i costi la promozione è la Pfv Argenteria Zucca. Le bicciolane sono in piena corsa con il Cuneo per salire in cadetteria. A tre turni dalla chiusura della stagione regolare l'ipotesi spareggio sembra prendere sempre più corpo. Non a caso, infatti, vercellesi e cuneesi stanno dominando la stagione: le uniche sconfitte per entrambe sono arrivate dagli scontri diretti.

Più staccato il Biella, terza in classifica. E proprio le laniere, prossime avversarie del Cuneo, potrebbero regalare alla Zucca una piacevole sorpresa. In caso contrario tutto sarà rimandato alla «bella».

Serie C2 maschile. L'unica nota stonata arriva dalla Meeting Art Vercelli. I giallorossi di Gibo Girardi, purtroppo, non riescono a staccarsi dall'ultimo posto in classifica. Un po' d'inesperienza ed un'impressionante serie d'infortuni hanno impedito ai vercellesi di giocarsi sino in fondo le chances salvezza. **[p. m. f.]**

BILIARDO

Ad Asigliano

Da lunedì 22 al via il trofeo per i «big»

ASIGLIANO. Il grande biliardo approda nuovamente in provincia di Vercelli. Da lunedì 22 aprile e per una settimana, il bar «Leon d'oro» di Asigliano, ospiterà una gara interprovinciale. A contendersi l'ambito trofeo, dunque, i migliori biliardisti di Vercelli e Biella.

Il sistema di gara, specialità italiana e goriziana individuale e libera sarà scelta dal vincitore d'acchito. Il punteggio: 400 punti per la Goriziana e 100 punti per l'italiana. Sessantaquattro i giocatori ammessi per qualsiasi categoria. La quota di partecipazione sarà di 30 mila lire. Gli interessati possono iscriversi tramite il club d'appartenenza.

Venerdì 19 aprile si svolgerà il sorteggio, mentre la gara scatterà lunedì alle 20,30 con la prima serie di batterie. Giovedì 25 e sabato 27 doppio appuntamento alle 14,30 e alle 20,30. La finalissima, invece, inizierà alle 15 di domenica. Al vincitore andranno 400 mila lire; 250 mila al secondo, 180 mila per il 3° e 4° classificato. **[p. m. f.]**

VOLLEY DONNE

Coppa di Lega

Candelo contro il Castronno in semifinale

CANDELO. E' ufficiale. La fase decisiva della Coppa di Lega femminile '96 si disputerà con la formula della «final four». Stabilite anche sede e data. Sarà Napoli ad ospitare le «magnifiche quattro» il 24 e 25 maggio.

In semifinale le blufucsia affronteranno il Castronno, unica compagine di serie C1 ad essere approdata all'atto decisivo. Le varesine, all'altezza dei quarti, si sono sbarazzate del Noventa (B2).

Dall'altra parte del tabellone si scontreranno le padrone di casa del Napoli (detentrici del trofeo e grandi favorite anche quest'anno) ed il Roseto degli Abruzzi.

Dunque il Ricignolo Candelo può preparare in tranquillità la final four di Coppa che rappresenta, di fatto, l'obiettivo primario della stagione. Infatti se il calendario non fosse mutato le laniere avrebbero dovuto incontrare il Castronno già martedì. Invece tutto è stato posticipato: l'appuntamento con le lombarde è fissato per il 24 maggio. **[p. m. f.]**

CICLISMO

La partenza quest'anno è da Borgo d'Ale: poi la Serra e il traguardo in città. Molte le nazionali estere

Il «gotha» dei dilettanti alla Torino-Biella

Attesi più di 200 corridori per la grande classica del 25 aprile

Una delle ultime edizioni della Torino-Biella, la più importante gara per dilettanti del Piemonte. Quest'anno, alla sfida promossa dall'Ucab, sono attesi più di 200 partecipanti, e il percorso è stato modificato

BIELLA. «E' una gara che per l'impegno dell'Ucab e le caratteristiche tecniche è al livello di una grande classica: è la corsa ciclistica per dilettanti più importante del Piemonte».

Marco Bellini, da poco approdato fra i professionisti (è nello squadrone della Mapei con Rominger, Olano, Museeuw, Baffi, Ballerini e Bortolami), ha tenuto a battesimo ieri sera, con i colleghi Sergio Barbero e Andrea Paluan, la Torino-Biella. Alla presentazione della cinquantatreesima edizione, che si correrà come di consueto il 25 aprile, c'erano anche Italo Zilioli, «big» ai tempi di Merckx, Gimondi e Andorni. La manifestazione è stata sponsorizzata dalla Biverbanca, dalla Provincia e dal Comune.

La Torino-Biella '96 annuncia molte novità. «Abbiamo dovuto modificare il percorso - dice il presidente dell'Ucab, Bruno Garella -, perchè le strade della cintura torinese, dopo l'alluvione del '94, sono ancora impercorribili. Già nel '95 avevamo dovuto partire da Rondissone. E poi vogliamo accentrare il più possibile il percorso a Biella. Per cui quest'anno si partirà da Borgo d'Ale».

Grazie al consigliere Ucab Gariglio, il Comune ha messo a disposizione della gara la mega struttura del mercato coperto. Da qui, alle 11 del 25 aprile, partirà la Torino-Biella. E fin dalla prime battute lo spettacolo sarà assicurato. La gara inizialmente si snoderà su un circuito di 13 chilometri e 400 metri attorno a Borgo d'Ale: sono previsti tre giri con altrettanti traguardi volanti per il «Gran premio Gariglio».

I corridori punteranno poi su Cavaglià, Salussola, e poco prima di Vergnasco imboccheranno la tangenziale Lancia ed entreranno a Biella dalla Trossi. Poi via verso viale Roma, viale Macallè, Pollone, Donato e la Serra, per riaffrontare poi una seconda volta lo «strappo» della collina morenica dal durissimo versante di Zimone. L'arrivo, dopo 150 chilometri, sarà ancora una volta nel cuore di Biella, in via Garibaldi.

Per l'apertura del trofeo Liberazione ai professionisti, sembra che molte squadre di dilettanti vogliano scegliere quest'anno la gara ucabina. Sono attesi circa 200 iscritti, con una larga partecipazione straniera. Arriveranno la nazionale canadese, la squadra del Legja di Varsavia, la rappresentativa della Bielorussia, quelle russa e olandese e alcune formazioni transalpine. «Ma avremo quasi certamente tutte le migliori squadra del Nord Italia - conclude Garella -. I credo che quest'anno assisteremo a una grande edizione della Torino-Biella, anche per la qualità degli atleti in gara. Un traguardo che stiamo raggiungendo grazie anche all'aiuto della Provincia, del Comune di Biella e di Biverbanca, "sponsor" senza i quali non saremmo riusciti ad alimentare una macchina organizzativa così impegnativa dal punto di vista economico».

Maurizio Allisi

CANOA

Si gareggia nella zona tra Pila, Scopa e Scopello. Attesi 400 fra concorrenti e accompagnatori e migliaia di spettatori

Tutta la Valsesia si mobilita per la Coppa del mondo

Trenta le Nazionali già iscritte alla competizione in programma a fine maggio

VARALLO. Procedono spediti i preparativi per le due prove di coppa del mondo di canoa che si disputeranno in Valsesia a fine maggio. I responsabili del gruppo organizzatore sono al lavoro da mesi e in questi giorni stanno tirando le prime somme in vista degli «straordinari» già messi in bilancio per le settimane che precederanno la manifestazione iridata. Intanto si è avuta la quasi certezza della diretta Rai per la gara di domenica mattina, mentre si è in attesa che l'amministrazione postale conceda l'emissione di un annullo, già disegnato da Renzo De Albertis.

Si sta definendo anche il gruppo dei partecipanti: è previsto l'arrivo di ben una trentina di Nazionali, tra cui quelle di Stati Uniti, Giappone, Nuova Zelanda, Costarica, Perù e Singapore. Gli atleti che partono con i favori del pronostico sono comunque quelli europei, a partire da quelli italiani (Vladi Panato e Robert Pontarollo hanno vinto l'edizione '95 della Coppa del mondo rispettivamente nelle specialità C1 e K1), tedeschi (Markus Gicklimer detiene il titolo mondiale di K1) e francesi.

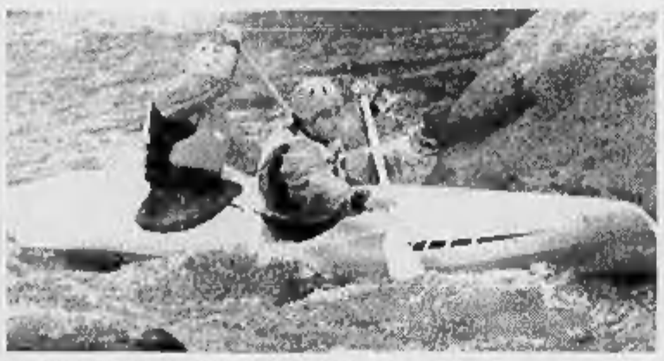

Per le gare valsesiane più significative assicurata la diretta Rai

Alla Valsesia sono state assegnate la terza e quarta prova della Coppa del mondo, che in tutto prevede cinque gare (l'ultima si svolgerà in Slovenia a giugno mentre le prime due saranno organizzate dalla Francia), quindi è facile prevede che lungo le rapide del Sesia gli atleti si giocheranno gran parte delle possibilità di successo.

«Contiamo su una partecipazione di massa di tutte le nazionali - spiega il presidente del comitato organizzatore Paolo Ferraris - perchè le due gare valsesiane fungeranno anche da prova generale per i Mondiali, dal 6 al 16 giugno a Landek in Austria».

Il costo della manifestazione si aggira sui 100 milioni, cifrA che sarà raccolta attraverso sponsorizzazioni pubbliche e private: «Per questo - prosegue Ferraris - devo ringraziare in modo particolare l'amministrazione provinciale, l'Apt, la Comunità montana, diversi comuni della valle, commercianti e imprenditori e il consorzio albergatori: tutti hanno fornito il proprio contributo dimostrando di aver capito che importante riflesso può avere una manifestazione del genere».

Tra atleti e accompagnatori nella settimana tra il 20 e il 26 maggio è previsto l'arrivo di circa 400 persone mentre gli spettatori saranno migliaia.

Ecco dunque il programma dell'appuntamento iridato con la canoa: da martedì 21 maggio a giovedì 23 le squadre saranno impegnate nelle prove libere, venerdì 24 a Varallo si terrà la cerimonia d'apertura con la presentazione degli atleti e uno spettacolo folcloristico; sabato 25 si svolgerà la prima gara (terza prova di Coppa) detta «Tradizional race» dal ponte di Scopello alla passerella di Scopa, mentre domenica l'appuntamento è con la «discesa sprint» dal ponte di Pila alla scogliera di Scopello: la prima manche (che dovrebbe essere trasmessa in diretta nazionale da Rai 3) partirà alle 10, la seconda alle 13.

Ivan Fossati

BASEBALL

Vercelli, gli avversari dopo il ripescaggio in B

«Roccia», si parte sabato Prima sfida contro il Rho

VERCELLI. Ultimi ritocchi per il baseball «Roccia». Dopo il ripescaggio in serie B (un giusto premio per una stagione trascorsa quasi sempre al vertice) il team vercellese sta preparandosi all'esordio. A tenere a battesimo il «Roccia» una vecchia conoscenza del «batti e corri» vercellese: il Rho che, sabato 13, scenderà sul diamante di via Viviani.

Al timone della squadra un gradito ritorno: Renato Fusaro, ex lanciatore di serie A1 che, due stagioni addietro, guidò il Roccia con discreti risultati. Senza dubbio il torneo di serie B si presenta estremamente complicato: oltre agli avversari tradizionali del calibro di Rho, Legnano e Fossano, il Roccia se la vedrà, nella fase regolare, contro il Senago e la Cairese, formazione che affrontò i vercellesi nello spareggio promozione, culminato con il burrascoso epilogo (inseguimento dell'arbitro) di cui la formazione bicciolana si trova tutt'ora a pagare i danni sotto forma di maxi squalifiche.

Nella fase d'intergirone (dal 18 maggio al 22 giugno), invece, i ragazzi di mister Fusaro avranno formazioni del concentramento lombardo-emiliano. Il Roccia dovrà affrontare tre trasferte: Piacenza, Sala Baganza e Rayo Ambrosiano, mentre riceverà la visita di Junior Parma, Reggiana e Oltretorrente.

In serie B la formula degli scontri prevede due incontri: il primo al pomeriggio (ore 15,30) ed il secondo in serata (ore 21), il tutto come avviene nei campionati di serie A1. L'obiettivo del Roccia è naturalmente quello d'onorare la promozione, cercando di togliersi alcune soddisfazioni: prima tra tutte quella di confermare il proprio posto nell'elite del baseball italiano. **[p. m. f.]**

Orizzonte, classici contemporanei

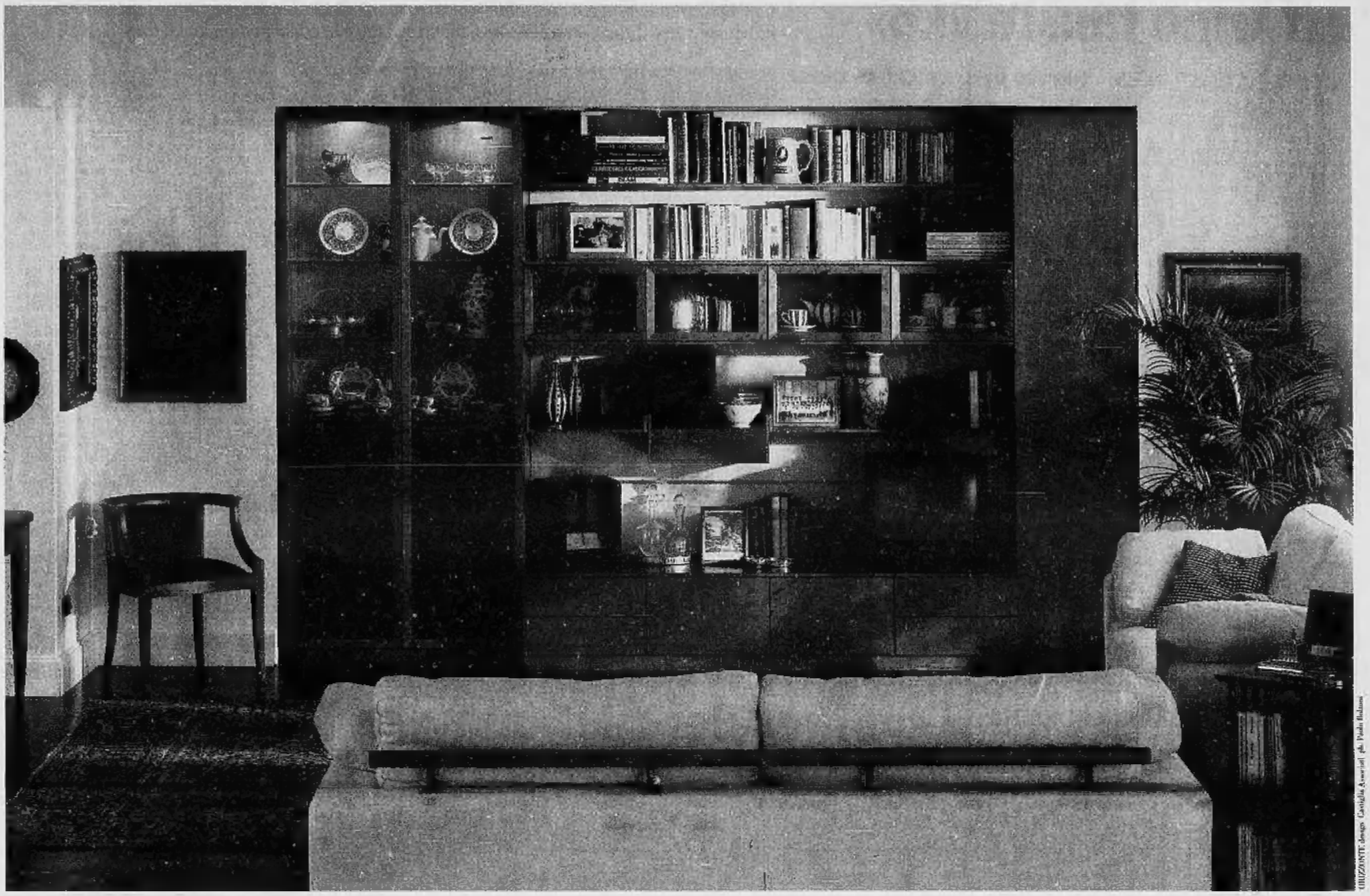

VALLE D'AOSTA

AOSTA
St. Christophe
Nuova Mobilcasa
Loc. Grand Chemin
0165.32323

PIEMONTE

ALESSANDRIA
Borgo S. Martino
Ideal Mobili Arreda
Via Vittorio Veneto, 24
0142.429435

Castelnuovo Scrivia
Pacquola Arredamenti
Via Einaudi, 71
0131.826186

Ovada
Parodi Arredamenti d'Interni
Via Molare loc. CO.IN.OVA
0143.80134

Solero
Il Legno
S.S. 10 Alessandria-Torino, 5/r AL
0131.217939

ASTI
Canelli
Ebrille Casa
Via Asti, 104
0141.823019

Castagnole Monferrato
Bosco Arreda
Via Provinciale, 72
0141.292288

BIELLA
Abita Arredamenti Attuali
Via Milano, 94
015.34644

CUNEO
Alba
Progetti Arredamenti
C.so Canale, 15
0173.441004

Borgonuovo-Bra
Astegiano Arredamenti
Via Alba, 40 S.S. Bra-Alba
0172.44115

Magliano Alpi
Mobili Tre di Arreda la vita
Via Valle Macra, 1
0174.66154

Vignolo
Bensa Arredamenti
Via Cuneo, 9
0171.48345

NOVARA
Emilio Colli Vignarelli Arredamenti
Via Gnifetti, 4/6
0321.626153

Cavallirio
Mobili Cominazzi
Via Martinetti, 121
0163.80150

Romentino
Porzio Arredamenti
Via Roma, 24
0321.860630

TORINO
GI.RI.GA. Arredamenti
C.so Sommeiller, 26/c
011.5817006
Domus Nova Arredamenti
C.so Orbassano, 215/d
011.361081
Siviero Arredamenti
Via Bologna, 39/f
011.2487747
Linea R.M.P. di Pagano Teresio
Via. N. Fabrizi, 40 - P.zza Risorgimento, 2
011.7493374

Carema
Nicoletti Arredamenti
Via Nazionale, 30
0125.811178

Chivasso
Soluzioni di Pozzo
Stradale Torino, 35
011.9101100

Rivalta
Intercasa Arredamenti
Via Giaveno, 44
011.9011386

Ivrea - Romano Canavese
C.&B. Arredamenti
Regione Poarello, 17 (vicino bowling)
0125.632095

Vigone
Arredacasa
Via Torino, 28
011.9809277

VERBANIA
Piedimulera
Arredamenti Molteni
Via Roma, 119
0324.83239

LIGURIA

IMPERIA
Ranzo
Arredamenti Guido
Via Statale, 44
0183.318102

SAVONA
Over Arredamento d'Interni
Via IV novembre 29 r
019.812083

Albenga
Mai Ome Ambienti
Via Brescia, 1
0182.50737

Carcare
Casa del Mobile
Via Nazionale, 25
019.518090

FEG
MOBILI & DIVANI

Feg Via Superstrada Valassina 20034 Giussano (Mi) Tel. 0362.860221 Fax 0362/862614